

แผนพัฒนาท้องถิ่น (พ.ศ.๒๕๖๖ - ๒๕๗๐)

องค์การบริหารส่วนตำบลกำเนิดนพคุณ

อ.บางสะพาน จ.ประจวบคีรีขันธ์

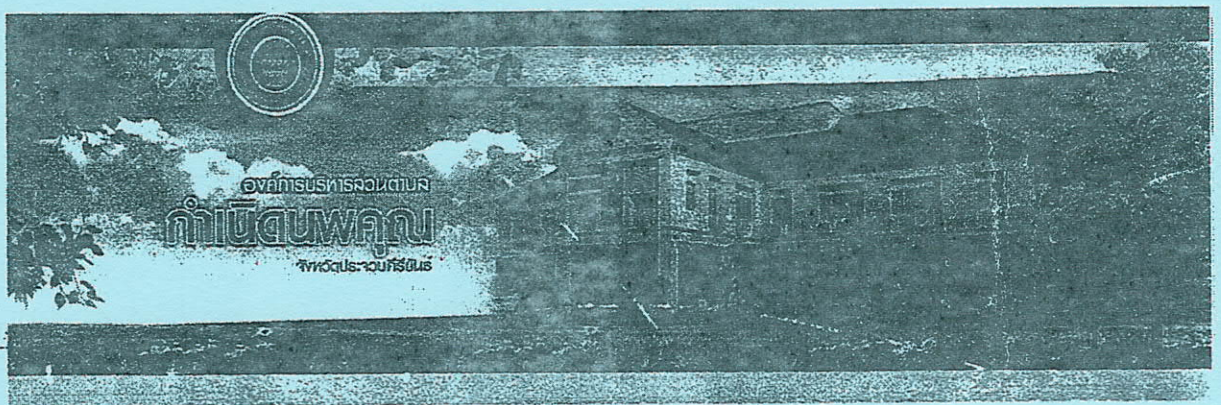

งานวิเคราะห์นโยบายและแผน สำนักงานปลัด
องค์การบริหารส่วนตำบลกำเนิดนพคุณ อำเภอบางสะพาน จังหวัดประจวบคีรีขันธ์

โทร./โทรสาร ๐-๓๒๘๑-๘๑๖๐

www.kamnoednoppakhun.go.th



ประกาศองค์การบริหารส่วนตำบลกำเนินตมพคุณ
เรื่อง ประกาศใช้แผนพัฒนาท้องถิ่น (พ.ศ.๒๕๖๖ - ๒๕๗๐)

ตามที่องค์การบริหารส่วนตำบลกำเนินตมพคุณได้ดำเนินการจัดทำแผนพัฒนาท้องถิ่น (พ.ศ.๒๕๖๖ - ๒๕๗๐) เพื่อนำมาเป็นกรอบในการจัดทำงบประมาณรายจ่ายประจำปี ที่เกี่ยวข้องกับโครงการพระราชดำริ รัฐพิธี นโยบายรัฐบาล และนโยบายของกระทรวงมหาดไทย โดยได้ผ่านการพิจารณาเพื่อให้ความเห็นชอบจากสภาองค์การบริหารส่วนตำบลกำเนินตมพคุณ มีมติเห็นชอบในการประชุมสภาสมัยวิสามัญ สมัยที่ ๑ ประจำปี พ.ศ.๒๕๖๔ (ครั้งที่ ๑) เมื่อวันที่จันทร์ที่ ๑๙ กรกฎาคม พ.ศ.๒๕๖๔

อาศัยอำนาจตามความในระเบียบกระทรวงมหาดไทย ว่าด้วยการจัดทำแผนพัฒนาขององค์กรปกครองส่วนท้องถิ่น พ.ศ. ๒๕๔๘ และแก้ไขเพิ่มเติมถึง (ฉบับที่ ๓) พ.ศ. ๒๕๖๑ ข้อ ๑๐ จึงประกาศใช้แผนพัฒนาท้องถิ่น (พ.ศ.๒๕๖๖ - ๒๕๗๐) สำหรับเป็นกรอบในการดำเนินงานด้านงบประมาณขององค์การบริหารส่วนตำบลกำเนินตมพคุณต่อไป

จึงประกาศให้ทราบโดยทั่วกัน

ประกาศ ณ วันที่ ๒๐ กรกฎาคม พ.ศ. ๒๕๖๔

(นายเกียง กิตติพงษ์ธนกิจ)

นายกองค์การบริหารส่วนตำบลกำเนินตมพคุณ

คำนำ

การวางแผนพัฒนาตำบลเป็นกระบวนการหนึ่งที่มีความสำคัญในการกำหนดแนวทางการพัฒนาให้สามารถดำรงอยู่และมีความก้าวหน้าไปในทิศทางที่ต้องการ เนื่องจากได้ผ่านกระบวนการจัดทำอย่างเป็นขั้นตอน โดยอาศัยหลักวิชาการเป็นเกณฑ์ในการกำหนดทิศทางหรือแนวทางการพัฒนาในอนาคต ซึ่งเป็นสภาพความเปลี่ยนแปลงเกิดขึ้นตลอดเวลาให้สามารถนำไปสู่ความสำเร็จตามวัตถุประสงค์และเป้าหมายที่ได้กำหนดไว้อย่างมีประสิทธิภาพ

ดังนั้น จึงจำเป็นต้องอย่างยิ่งที่องค์การบริหารส่วนตำบลกำเนิดนพคุณ ในฐานะเป็นองค์กรปกครองส่วนท้องถิ่นรูปแบบหนึ่งที่มีภาระหน้าที่รับผิดชอบตามกฎหมาย ในการบำบัดทุกข์ บำรุงสุข ให้เกิดกับประชาชนในท้องถิ่น ซึ่งต้องมีการจัดทำแผนพัฒนาท้องถิ่น (พ.ศ.๒๕๖๖ – ๒๕๗๐) เพื่อให้มีความชัดเจนและตรงเป้าหมายของประชาชนซึ่งเข้ามามีส่วนร่วมแสดงความคิดเห็นหรือกำหนดทิศทาง ตรวจสอบข้อมูลขององค์กรของรัฐหรือท้องถิ่น ซึ่งต้องแสดงให้เห็นถึงความซื่อสัตย์ โปร่งใส และตรวจสอบได้ จะทำให้เกิดความเชื่อถือศรัทธาและตลอดจนได้รับความร่วมมือจากประชาชนในการร่วมมือกันพัฒนาท้องถิ่นให้เจริญต่อไป

จึงหวังเป็นอย่างยิ่งว่าแผนพัฒนาท้องถิ่น (พ.ศ.๒๕๖๖ – ๒๕๗๐) ฉบับนี้ จะเป็นเครื่องมือชี้แนะในการพัฒนาความเจริญมาสู่ท้องถิ่นได้อย่างแท้จริง ขอขอบคุณคณะผู้จัดทำแผนทุกท่าน รวมทั้งปลัดองค์การบริหารส่วนตำบล พนักงานส่วนตำบล พนักงานจ้าง ที่มีส่วนเกี่ยวข้องในการจัดทำแผน ผู้แทนองค์กรของรัฐ/เอกชน ตลอดจนประชาชนทั้งตำบลที่ให้ความแนะนำซึ่งเป็นประโยชน์ไว้ ณ โอกาสนี้

คณะกรรมการพัฒนาองค์การบริหารส่วนตำบลกำเนิดนพคุณ
คณะกรรมการสนับสนุนการจัดทำแผนพัฒนาองค์การบริหารส่วนตำบลกำเนิดนพคุณ

สารบัญ

| | หน้า |
|--|------|
| ส่วนที่ ๑ สภาพทั่วไปและข้อมูลพื้นฐานขององค์การบริหารส่วนตำบล | |
| ๑.๑ ประวัติขององค์การบริหารส่วนตำบลกำเนิดนพคุณ | ๒ |
| ๑.๒ ที่ตั้งและอาณาเขต | ๒ |
| ๑.๓ ขนาดและพื้นที่ | ๓ |
| ๑.๔ ลักษณะภูมิประเทศ | ๓ |
| ๑.๕ ลักษณะภูมิอากาศ | ๓ |
| ๑.๖ การปกครอง | ๓ |
| ๑.๗ ประชากร | ๓ |
| ๒.๑ อาชีพของราษฎร | ๔ |
| ๒.๒ รายงานจำนวนเกษตรกรผู้เลี้ยงสัตว์และปศุสัตว์ | ๔ |
| ๒.๓ หน่วยธุรกิจในเขตองค์การบริหารส่วนตำบลกำเนิดนพคุณ | ๕ |
| ๒.๔ กลุ่มองค์กร/กลุ่มอื่นๆ | ๖ |
| ๓.๑ การศึกษา | ๘ |
| ๓.๒ สถานที่ราชการ/กิ่งราชการ | ๘ |
| ๓.๓ สถาบันและองค์กรทางศาสนา | ๘ |
| ๓.๔ การสาธารณสุข | ๙ |
| ๓.๕ กีฬา นันทนาการ/พักผ่อน | ๑๑ |
| ๓.๖ ด้านความปลอดภัยชีวิตและทรัพย์สิน | ๑๑ |
| ๓.๗ ด้านมวลชนและการรวมกลุ่มของประชาชน | ๑๑ |
| ๓.๘ ผู้ด้อยโอกาส | ๑๒ |
| ข้อมูลด้านแหล่งน้ำ | ๑๔ |
| ข้อมูลด้านการไฟฟ้า | ๑๕ |
| ข้อมูลบัญชีทะเบียนประวัติถนนในเขตพื้นที่องค์การบริหารส่วนตำบลกำเนิดนพคุณ | ๑๕ |
| โครงสร้างและการบริหารงานบุคลากรบริหารงานองค์การบริหารส่วนตำบล ฯ | ๒๒ |
| ศักยภาพขององค์การบริหารส่วนตำบล | ๒๓ |
| โครงสร้างส่วนราชการองค์การบริหารส่วนตำบลกำเนิดนพคุณ | ๒๕ |
| ข้อมูลด้านการบริหาร | ๒๖ |
| ส่วนที่ ๒ ยุทธศาสตร์การพัฒนากลุ่มองค์กรปกครองส่วนท้องถิ่น | |
| ๑. ความสัมพันธ์ระหว่างแผนพัฒนาระดับมหภาค | ๒๘ |
| ๑.๑ แผนยุทธศาสตร์ชาติ ๒๐ ปี (พ.ศ.๒๕๖๑ - ๒๕๘๐) | ๒๘ |
| ๑. บทนำ | ๒๙ |
| ๒. ปัจจัยและแนวโน้มที่คาดว่าจะส่งผลกระทบต่อพัฒนาประเทศ | ๒๙ |
| ๓. วิสัยทัศน์ประเทศไทย | ๓๒ |
| ๔. ประเด็นยุทธศาสตร์ชาติ | ๓๔ |
| ๑.๒ แผนพัฒนาเศรษฐกิจและสังคมแห่งชาติ ฉบับที่ ๑๒ (พ.ศ.๒๕๖๐ - ๒๕๖๔) | ๓๕ |
| - นโยบายการพัฒนาของผู้บริหารองค์การบริหารส่วนตำบลกำเนิดนพคุณ | ๓๙ |

| | |
|--|-----|
| ส่วนที่ ๓ การนำแผนพัฒนาสามปีไปสู่การปฏิบัติ | |
| ไทยแลนด์ ๔.๐ (THAILAND ๔.๐) | ๔๑ |
| ยุทธศาสตร์การพัฒนา | ๔๒ |
| แบบ ผ.๐๑ | ๗๕ |
| แบบ ผ.๐๒ | ๔๗ |
| แบบ ผ.๐๒/๑ | ๑๗๑ |
| แบบ ผ.๐๒/๒ | ๑๗๘ |
| แบบ ผ.๐๓ | ๑๘๓ |
| | |
| ส่วนที่ ๔ การติดตามและประเมินผล | |
| ๔.๑ การติดตามและประเมินผลยุทธศาสตร์ขององค์กรปกครองส่วนท้องถิ่นในเขตจังหวัด | ๑๘๔ |
| ๔.๒ การติดตามและประเมินผลโครงการขององค์กรปกครองส่วนท้องถิ่น | ๑๘๙ |
| ๔.๓ สรุปผลการพัฒนาท้องถิ่นในภาพรวม | ๑๙๔ |
| ๔.๔ ข้อเสนอแนะในการจัดทำแผนพัฒนาท้องถิ่น | ๑๙๔ |

ส่วนที่ ๑

สภาพทั่วไปและข้อมูลพื้นฐานขององค์การบริหารส่วนตำบล

๑. สภาพทั่วไป

๑.๑ ประวัติขององค์การบริหารส่วนตำบลกำเนิดนพคุณ

ตำบลกำเนิดนพคุณเป็นตำบลหนึ่งในอำเภอบางสะพาน จังหวัดประจวบคีรีขันธ์ โดยมีประวัติดั้งเดิมตั้งแต่สมัยกรุงศรีอยุธยาในหนังสือคำให้การของชาวกรุงเก่า ลำดับรายชื่อหัวเมืองปักษ์ใต้ของกรุงศรีอยุธยา คือ “เมืองปราณบุรี เมืองชะอ้ง เมืองนารัง (บางนางรม) เมืองบางตะพาน พระราชพงศาวดารกรุงศรีอยุธยา ฉบับพันจันทนุมาศเล่าเรื่องไว้ว่าสมเด็จพระนเรศวรมหาราชโปรดให้พระอนุชา (พระเอกาทศรถ) ยกทัพไปปราบพระยาตะนาวศรี (พ.ศ. ๒๑๒๙) ในครั้งนั้นมีพล ๓๐,๐๐๐ ช้าง เครื่อง ๓๐๐ ม้า ๕๐๐ ไปสมทบกับทัพปักษ์ใต้ ๖ เมือง ประชุมทัพที่ตำบลบางตะพาน ต่อมาสมัยสมเด็จพระเจ้าอยู่หัวบรมโกศ (พ.ศ. ๒๒๙๐) เจ้าเมืองกุยมีหนังสือทูลเกล้าฯ ว่ามีทองคำที่เมืองบางตะพาน พร้อมจัดส่งทองคำเข้าถวายด้วยจำนวน ๓ ตำลึง สมัยกรุงธนบุรี พ.ศ. ๒๓๑๗ พม่ายกทัพเข้ามาทางเมืองมะริด เข้าปล้นค่ายที่ทับสะแกเมืองกำเนิดนพคุณ ฝ่ายไทยทำลายบ่อน้ำ หนองน้ำ โดยเอาของสกปรกหรือยาพิษใส่ลงไปเพื่อไม่ให้เป็นกำลังแก่ฝ่ายข้าศึก ต่อมาสมัยกรุงรัตนโกสินทร์ ในรัชกาลที่ ๕ ทรงจัดการปกครองให้เป็นมณฑลเทศาภิบาล พ.ศ. ๒๔๔๙ ทรงโปรดเกล้าให้รวมอำเภอเมืองประจวบ อำเภอปราณบุรี ซึ่งขึ้นกับเพชรบุรี และอำเภอกำเนิดนพคุณ ซึ่งขึ้นกับชุมพร ตั้งขึ้นเป็นเมืองปราณบุรี

ต่อมาได้มีการเปลี่ยนแปลงชื่อของอำเภอเป็นอำเภอบางสะพาน ส่วนกำเนิดนพคุณมีฐานะเป็นตำบลกำเนิดนพคุณ ในวันที่ ๑๑ มิถุนายน พ.ศ. ๒๕๓๐ ได้แยกพื้นที่ส่วนหนึ่งเป็นตำบลแม่รำพึง ปัจจุบันตำบลกำเนิดนพคุณ แบ่งพื้นที่ออกเป็น ๒ ส่วน คือ โดยมีหมู่ที่ ๑ และหมู่ที่ ๕ บางส่วนอยู่ในเขตเทศบาลตำบลกำเนิดนพคุณ ส่วนที่เหลือออกนั้นอยู่ในความรับผิดชอบขององค์การบริหารส่วนตำบลกำเนิดนพคุณ ตั้งขึ้นตามพระราชบัญญัติสภาตำบลและองค์การบริหารส่วนตำบล พ.ศ. ๒๕๓๗

๑.๒ ที่ตั้งและอาณาเขต

องค์การบริหารส่วนตำบลกำเนิดนพคุณ เป็นองค์กรปกครองส่วนท้องถิ่น ๑ ใน ๑๐ ของอำเภอบางสะพาน จังหวัดประจวบคีรีขันธ์ โดยพื้นที่ขององค์กรปกครองส่วนตำบลกำเนิดนพคุณอยู่ห่างจากอำเภอบางสะพานไปทางทิศตะวันตกเฉียงเหนือ ประมาณ ๕ กิโลเมตร ตั้งอยู่ที่ ๑๕๐ หมู่ที่ ๓ บ้านปอแดง ตำบลกำเนิดนพคุณ อำเภอบางสะพาน จังหวัดประจวบคีรีขันธ์ ห่างจากอำเภอเมือง จังหวัดประจวบคีรีขันธ์ ประมาณ ๙๐ กิโลเมตร ได้รับการประกาศจัดตั้งเป็นองค์การบริหารส่วนตำบลจากกระทรวงมหาดไทยในราชกิจจานุเบกษา เล่มที่ ๑๑๓ ตอนที่ ๙ ง ลงวันที่ ๓๐ มกราคม ๒๕๓๙ ทำให้การจัดตั้งมีผลบังคับใช้ในวันที่ ๓๐ มีนาคม ๒๕๓๙

| | | |
|-------------|------------------|-------------------------------------|
| ทิศเหนือ | พื้นที่ติดต่อกับ | ตำบลชัยเกษม ตำบลธงชัย อำเภอบางสะพาน |
| ทิศใต้ | พื้นที่ติดต่อกับ | ตำบลพงศ์ประศาสน์ อำเภอบางสะพาน |
| ทิศตะวันออก | พื้นที่ติดต่อกับ | ตำบลแม่รำพึง อำเภอบางสะพาน |
| ทิศตะวันตก | พื้นที่ติดต่อกับ | ติดต่อตำบลร่อนทอง อำเภอบางสะพาน |

องค์การบริหารส่วนตำบลกำเนิดนพคุณ มีสภาพภูมิประเทศเป็นที่ค่อนข้างราบและมีเนินเขาบางส่วน มีลำคลองเป็นแหล่งน้ำธรรมชาติที่สำคัญเพื่อใช้ในการเกษตร

๑.๓ ขนาดและพื้นที่

องค์การบริหารส่วนตำบลกำเนิดนพคุณมีพื้นที่ทั้งหมด ๖๕ ตารางกิโลเมตร หรือประมาณ ๔๐,๖๒๕ ไร่

๑.๔ ลักษณะภูมิประเทศ

สภาพพื้นที่เป็นที่ค่อนข้างราบและมีเนินเขาบ้างบางส่วน มีป่าไม้ ลำคลอง เป็นแหล่งน้ำธรรมชาติ ที่สำคัญ เพื่อใช้ในการเกษตรของประชาชนในเขตตำบลกำเนิดนพคุณ

๑.๕ ลักษณะภูมิอากาศ

ลักษณะภูมิอากาศโดยทั่วไปไม่ร้อน ไม่หนาวจนเกินไป ความชื้นของอากาศปานกลาง เนื่องจากได้รับอิทธิพลมรสุมตะวันออกเฉียงเหนือ และลมมรสุมตะวันออกเฉียงใต้พัดผ่านทำให้เกิด ๓ ฤดู คือ

ฤดูร้อน ช่วงระยะเวลาตั้งแต่เดือนกุมภาพันธ์ ถึงเดือนพฤษภาคม อากาศร้อนและค่อนข้างแห้งแล้ง

ฤดูฝน ช่วงระยะเวลาตั้งแต่เดือน มิถุนายน ถึงเดือนตุลาคม ประมาณน้ำฝนโดยเฉลี่ยประมาณ ๗๐ มิลลิเมตร

ฤดูหนาว ช่วงระยะเวลาตั้งแต่เดือนพฤศจิกายน ถึงเดือนมกราคม อุณหภูมิโดยเฉลี่ย ๒๕ องศาเซลเซียส

๑.๖ การปกครอง

แบ่งเขตการปกครองออกเป็น ๗ หมู่บ้าน ประกอบด้วย

| | | | |
|-----------|-----------------|-----------------|-------------|
| หมู่ที่ ๒ | บ้านนาผักขวง | ผู้ใหญ่ธนศักดิ์ | แสนสิงห์ |
| หมู่ที่ ๓ | บ้านปอแดง | ผู้ใหญ่สมชาย | พรมแก้ว |
| หมู่ที่ ๔ | บ้านระหาร | ผู้ใหญ่วิวัฒน์ | วงษ์สิน |
| หมู่ที่ ๕ | บ้านห้วยทรายขาว | กำนันวิเชียร | เกตุงาม |
| หมู่ที่ ๖ | บ้านดอนทอง | ผู้ใหญ่ประสงค์ | สมทรง |
| หมู่ที่ ๗ | บ้านหนองตาจำ | ผู้ใหญ่สุวัฒน์ | คิ้ววงศ์งาม |
| หมู่ที่ ๘ | บ้านดอนสง่า | ผู้ใหญ่ไชยา | ทรหด |

๑.๗ ประชากร

ตำบลกำเนิดนพคุณมีประชากรทั้งสิ้น ๖,๙๖๐ คน แบ่งเป็น เพศชาย ๓,๔๔๑ คน เพศหญิง ๓,๕๑๙ คน

ตารางแสดงจำนวนประชากรในเขตพื้นที่องค์การบริหารส่วนตำบลกำเนิดนพคุณ

| หมู่ที่ | ชื่อหมู่บ้าน | ชาย (คน) | หญิง (คน) | รวม | | จำนวนครัวเรือน (หลัง) |
|---------|-----------------|-------------|--------------|-------|--------|--------------------------|
| | | | | จำนวน | ร้อยละ | |
| ๒ | บ้านนาผักขวง | ๕๔๔ | ๕๖๐ | ๑,๑๐๔ | ๑๕.๘๖ | ๔๒๐ |
| ๓ | บ้านปอแดง | ๔๙๗ | ๕๐๕ | ๑,๐๐๒ | ๑๔.๔๐ | ๓๓๓ |
| ๔ | บ้านระหาร | ๕๖๘ | ๖๐๒ | ๑,๑๗๐ | ๑๖.๘๑ | ๔๙๑ |
| ๕ | บ้านห้วยทรายขาว | ๔๑๗ | ๔๓๖ | ๘๕๓ | ๑๒.๒๖ | ๕๘๕ |
| ๖ | บ้านดอนทอง | ๖๒๐ | ๖๓๕ | ๑,๒๕๕ | ๑๘.๐๓ | ๖๔๕ |
| ๗ | บ้านหนองตาจำ | ๔๐๑ | ๓๘๓ | ๗๘๔ | ๑๑.๒๖ | ๒๗๙ |
| ๘ | บ้านดอนสง่า | ๓๙๔ | ๓๙๘ | ๗๙๒ | ๑๑.๓๘ | ๒๗๔ |
| รวม | | ๓,๔๔๑ | ๓,๕๑๙ | ๖,๙๖๐ | ๑๐๐ | ๓,๐๓๒ |

หมายเหตุ แหล่งข้อมูลจากสำนักทะเบียนราษฎรอำเภอบางสะพาน ณ เดือน พฤษภาคม ๒๕๖๔

๒.๑ อาชีพของราษฎร

อาชีพประชากรส่วนใหญ่ประกอบอาชีพการเกษตร เช่น ทำไร่สับปะรด ทำสวนมะพร้าว สวนยางพารา ปาล์ม น้ำมัน สวนผลไม้ และประกอบอาชีพเลี้ยงสัตว์ เป็นอาชีพเสริมควบคู่กันไป อีกทั้งมีการประกอบอาชีพพาณิชย์กรรม และรับจ้างในโรงงานอุตสาหกรรมเหล็ก เขตพื้นที่อำเภอบางสะพาน

ข้อมูลแสดงการปลูกพืชเศรษฐกิจที่สำคัญ

| ลำดับที่ | พืชเศรษฐกิจ | พื้นที่ปลูก (ไร่) | ผลผลิตเฉลี่ย ต่อไร่ (ก.ก./ไร่/ปี) | ราคาผลผลิตเฉลี่ย (ก.ก./บาท) | จำนวนเกษตรกรที่ปลูกพืช (ราย) | หมายเหตุ |
|----------|-------------|-------------------|-----------------------------------|-----------------------------|------------------------------|----------|
| ๑ | ยางพารา | ๖,๓๔๗ | ๒๑๐ | ๔๕.๐๐ | ๓๒๐ | |
| ๒ | ปาล์มน้ำมัน | ๔,๘๓๑ | ๒,๕๐๐ | ๓.๐ | ๒๔๕ | |
| ๓ | มะพร้าว | ๑๗,๓๐๐ | ๑,๐๐๐ | ๘.๐๐ | ๙๕๙ | |
| ๔ | สับปะรด | ๑,๕๖๐ | ๕,๐๐๐ | ๕.๐๐ | ๑๐๐ | |
| ๕ | ข้าว | - | - | - | - | |
| ๖ | กล้วยน้ำว้า | - | - | - | - | |
| ๗ | มังคุด | - | - | - | - | |
| ๘ | ส้มโอ | - | ๒,๐๐๐ | - | - | |

หมายเหตุ แหล่งข้อมูลจากสำนักงานเกษตรอำเภอบางสะพาน จังหวัดประจวบคีรีขันธ์ ณ พฤษภาคม พ.ศ.๒๕๖๔

รายงานจำนวนเกษตรกรผู้เลี้ยงสัตว์และปศุสัตว์

| หมู่ที่ | พื้นที่ บ้าน | จำนวนเกษตรกร (ครัวเรือน) | โคเนื้อ (ตัว) | โคนม (ตัว) | กระบือ (ตัว) | สุกร (ตัว) | ไก่ (ตัว) | เป็ด (ตัว) | แพะ (ตัว) | สัตว์เลี้ยง อื่นๆ(ตัว) | สุนัข (ตัว) | แมว (ตัว) |
|---------|--------------|--------------------------|---------------|------------|--------------|------------|-----------|------------|-----------|------------------------|-------------|-----------|
| | | | | | | | | | | | | |
| หมู่๒ | นาฝักขวง | ๘๑ | ๒๑๔ | ๕๓ | ๔ | ๐ | ๑,๗๓๓ | ๑๓ | ๐ | ๐ | ๐ | ๐ |
| หมู่๓ | ปอแดง | ๕๐ | ๓๔๖ | ๐ | ๐ | ๓๗ | ๒,๑๒๕ | ๖๒ | ๐ | ๐ | ๐ | ๐ |
| หมู่๔ | ระหาร | ๗๑ | ๑๘๓ | ๐ | ๐ | ๐ | ๑,๓๘๗ | ๐ | ๑๘ | ๐ | ๐ | ๐ |
| หมู่๕ | ห้วยทรายขาว | ๓๙ | ๑๒ | ๐ | ๐ | ๐ | ๗๙๓ | ๐ | ๐ | ๐ | ๐ | ๐ |
| หมู่๖ | ดอนทอง | ๒๗ | ๑๓๒ | ๐ | ๐ | ๕๘ | ๑๖๔ | ๐ | ๐ | ๐ | ๐ | ๐ |
| หมู่๗ | หนองตาจำ | ๘๕ | ๒๒๗ | ๐ | ๖๗ | ๒๙ | ๑,๘๗๑ | ๐ | ๐ | ๐ | ๐ | ๐ |
| หมู่๘ | ดอนสง่า | ๕๐ | ๓๓๒ | ๐ | ๐ | ๐ | ๙๐๒ | ๐ | ๐ | ๐ | ๐ | ๐ |
| รวม | | ๓๙๓ | ๑,๔๔๖ | ๕๓ | ๗๑ | ๑๒๒ | ๘,๙๗๕ | ๗๕ | ๑๘ | ๐ | ๐ | ๐ |

หมายเหตุ แหล่งข้อมูลจากสำนักงานปศุสัตว์อำเภอบางสะพาน ณ เดือน พฤษภาคม พ.ศ.๒๕๖๔

๒.๓ หน่วยธุรกิจในเขตองค์การบริหารส่วนตำบลกำเนินดินพุด

| ลำดับที่ | ประเภทกิจการ | จำนวนร้าน (ร้าน) |
|----------|-------------------------|------------------|
| ๑ | ปั้มน้ำมัน | ๒ |
| ๒ | อู่ซ่อมรถ | ๑๕ |
| ๓ | โรงงานผลิตน้ำดื่ม | ๑ |
| ๔ | ร้านขายของชำ | ๗๑ |
| ๕ | ร้านขายวัสดุก่อสร้าง | ๓ |
| ๖ | ร้านเสริมสวย | ๔ |
| ๗ | ร้านอาหาร | ๒๒ |
| ๘ | โรงโม่หิน | ๑ |
| ๙ | บ้านเช่า | ๒๑ |
| ๑๐ | ล้าง ยัด ฉีด | ๓ |
| ๑๑ | โกดัง | ๘ |
| ๑๒ | ร้านทำขนม | ๑ |
| ๑๓ | สำนักงาน | ๑ |
| ๑๔ | ร้านซักผ้า | ๑ |
| ๑๕ | โรงแรม | ๑ |
| ๑๖ | บ่อดิน | ๑ |
| ๑๗ | ร้านทำโครงเหล็ก | ๓ |
| ๑๘ | ร้านอะไหล่รถยนต์ | ๑ |
| ๑๙ | เสารับสัญญาณโทรศัพท์ | ๔ |
| ๒๐ | ตู้ เอทีเอ็ม | ๓ |
| ๒๑ | ร้านซ่อมเครื่องใช้ไฟฟ้า | ๑ |
| ๒๒ | ร้านขายต้นไม้ | ๒ |
| ๒๓ | ร้านขายปุ๋ย | ๒ |
| ๒๔ | ร้านขายรถ | ๒ |
| ๒๕ | ร้านตรวจสภาพรถ | ๒ |
| ๒๖ | โรงโยมะพร้าว | ๑ |
| ๒๗ | ร้านส่งนมปีกาแก้ว | ๑ |
| ๒๘ | โรงงานวัสดุก่อสร้าง | ๒ |
| ๒๙ | ร้านกาแฟ | ๒ |
| ๓๐ | โรงเก็บขยะ | ๑ |
| ๓๑ | ตลาดโลตัส | ๑ |
| ๓๒ | การไฟฟ้าส่วนภูมิภาค | ๑ |
| ๓๓ | โรงงานอุตสาหกรรม | ๑ |
| ๓๔ | ร้านรับทำเครื่องเย็น | ๑ |
| ๓๕ | ร้านขายประตูไม้ | ๑ |
| ๓๖ | ร้านโรงกลึง | ๑ |

| ลำดับที่ | ประเภทกิจการ | จำนวนร้าน (ร้าน) |
|----------|----------------------|------------------|
| ๓๗ | บริษัทเคอร์รี่ | ๑ |
| ๓๘ | ร้านวัสดุคอมพิวเตอร์ | ๑ |

(ข้อมูลจากกองคลัง อบต.กำเนิตนพคุณ ณ พฤษภาคม ๒๕๖๔)

๒.๔ กลุ่มองค์กร/ กลุ่มอื่น ๆ

คณะกรรมการชมรมผู้สูงอายุบ้านนาฝักขวง หมู่ ๒

| | | | |
|----------------|----------|---------|-----------------------------|
| ๑. นายช่วย | คงศรี | ตำแหน่ง | ประธานชมรมผู้สูงอายุ |
| ๒. นายวิเชียร | ทองนาค | ตำแหน่ง | รองประธานชมรมผู้สูงอายุ |
| ๓. นางยุพิน | บัวโรย | ตำแหน่ง | เลขานุการชมรมผู้สูงอายุ |
| ๔. นางวิชนีย์ | อาจหาญ | ตำแหน่ง | เหรัญญิกชมรมผู้สูงอายุ |
| ๕. นางสาว | มณีรัตน์ | ตำแหน่ง | ประชาสัมพันธ์ชมรมผู้สูงอายุ |
| ๖. นางวิไล | ถิ์ถ้วน | ตำแหน่ง | กรรมการ |
| ๗. นายบุญเต็ม | ชมเชย | ตำแหน่ง | กรรมการ |
| ๘. นายสมพิศ | แบ่งเพชร | ตำแหน่ง | กรรมการ |
| ๙. นายประจักษ์ | มณีรัตน์ | ตำแหน่ง | กรรมการ |
| ๑๐. นายอุทิศ | ศรีย้อย | ตำแหน่ง | กรรมการ |

คณะกรรมการชมรมผู้สูงอายุบ้านนาฝักขวง หมู่ ๓

| | | | |
|-----------------|-----------|---------|-----------------------------|
| ๑. นายพะยอม | กำบัง | ตำแหน่ง | ประธานชมรมผู้สูงอายุ |
| ๒. นายนิยม | กำบัง | ตำแหน่ง | รองประธานชมรมผู้สูงอายุ |
| ๓. นายจิตร | ทองแดง | ตำแหน่ง | เลขานุการชมรมผู้สูงอายุ |
| ๔. นางเวียง | ทองสร้อย | ตำแหน่ง | เหรัญญิกชมรมผู้สูงอายุ |
| ๕. นางแสงจันทร์ | สโรมา | ตำแหน่ง | ประชาสัมพันธ์ชมรมผู้สูงอายุ |
| ๖. นางสาวเนียง | จันทร์หอม | ตำแหน่ง | กรรมการ |
| ๗. นายสมศักดิ์ | ทั้งใหญ่ | ตำแหน่ง | กรรมการ |

คณะกรรมการชมรมผู้สูงอายุบ้านนาฝักขวง หมู่ ๔

| | | | |
|-------------------|------------|---------|-----------------------------|
| ๑. นายธวัช | พิมสอ | ตำแหน่ง | ประธานชมรมผู้สูงอายุ |
| ๒. นางประเสริฐ | วิเศษศรี | ตำแหน่ง | รองประธานชมรมผู้สูงอายุ |
| ๓. พ.ต.ท.สิทธิโชค | สุดภูทอง | ตำแหน่ง | เหรัญญิกชมรมผู้สูงอายุ |
| ๔. นายสมหมาย | เพชรหาญ | ตำแหน่ง | ปฏิคมชมรมผู้สูงอายุ |
| ๕. นายประคอง | สุดสวาท | ตำแหน่ง | ประชาสัมพันธ์ชมรมผู้สูงอายุ |
| ๖. นายย้อย | พันภัย | ตำแหน่ง | กรรมการ |
| ๗. นางล้อม | เหมือนเพชร | ตำแหน่ง | กรรมการ |
| ๘. นายสมโภชน์ | เพชรน้อย | ตำแหน่ง | กรรมการ |
| ๙. นายสมพร | หาญรักษ์ | ตำแหน่ง | กรรมการ ***เสียชีวิต*** |
| ๑๐. นายเชียง | เจียมดี | ตำแหน่ง | กรรมการ |

คณะกรรมการชมรมผู้สูงอายุบ้านนาฝักขวง หมู่ ๕

| | | | |
|--------------|------------|---------|-----------------------------|
| ๑. นางสุชิน | กลั่นหอม | ตำแหน่ง | ประธานชมรมผู้สูงอายุ |
| ๒. นางชูชีพ | อ่วมสุข | ตำแหน่ง | รองประธานชมรมผู้สูงอายุ |
| ๓. นางเพยาว์ | รวयीน | ตำแหน่ง | เหรัญญิกชมรมผู้สูงอายุ |
| ๔. นางทองใส | ลาภลาวัลย์ | ตำแหน่ง | ปฏิคมชมรมผู้สูงอายุ |
| ๕. นางละมัย | ทองเสม | ตำแหน่ง | ประชาสัมพันธ์ชมรมผู้สูงอายุ |
| ๖. นางสมทรง | ทองเสม | ตำแหน่ง | กรรมการ |
| ๗. นายสมพงษ์ | ช่วยพันธ์ | ตำแหน่ง | กรรมการ |
| ๘. นางประทุม | พุ่มศรี | ตำแหน่ง | กรรมการ |
| ๙. นางประนอม | กลั่นพรหม | ตำแหน่ง | กรรมการ |
| ๑๐. นางจินดา | กลมสม | ตำแหน่ง | กรรมการ |

คณะกรรมการชมรมผู้สูงอายุบ้านนาฝักขวง หมู่ ๖

| | | | |
|-------------|----------|---------|----------------------|
| ๑. นางฟ้าสร | หมุ่น้อย | ตำแหน่ง | ประธานชมรมผู้สูงอายุ |
|-------------|----------|---------|----------------------|

คณะกรรมการชมรมผู้สูงอายุบ้านนาฝักขวง หมู่ ๗

| | | | |
|---------------|-----------|---------|-----------------------------|
| ๑. นายบุญมา | ขาวปลั่ง | ตำแหน่ง | ประธานชมรมผู้สูงอายุ |
| ๒. นายนิกุล | พลอยบุศย์ | ตำแหน่ง | รองประธานชมรมผู้สูงอายุ |
| ๓. นายสมพนธ์ | วงศ์น้อย | ตำแหน่ง | รองประธานชมรมผู้สูงอายุ |
| ๔. นางปรียา | ธนทาน | ตำแหน่ง | เลขานุการชมรมผู้สูงอายุ |
| ๕. นางอุลัษณ์ | สำเภาแก้ว | ตำแหน่ง | เหรัญญิกชมรมผู้สูงอายุ |
| ๖. นายนิธิต | เหมาะศรี | ตำแหน่ง | ประชาสัมพันธ์ชมรมผู้สูงอายุ |
| ๗. นายหวัน | ผาสุข | ตำแหน่ง | กรรมการ |
| ๘. นางแสวง | โกณฑา | ตำแหน่ง | กรรมการ |
| ๙. นางอำไพ | ดวงเดือน | ตำแหน่ง | กรรมการ |

คณะกรรมการชมรมผู้สูงอายุบ้านนาฝักขวง หมู่ ๘

| | | | |
|-----------------|--------------|---------|-----------------------------|
| ๑. นายสมพจน์ | แสงเงิน | ตำแหน่ง | ประธานชมรมผู้สูงอายุ |
| ๒. นายสอิ่ง | แขกเมือง | ตำแหน่ง | รองประธานชมรมผู้สูงอายุ |
| ๓. นางอรพินท์ | เฉลิมเกียรติ | ตำแหน่ง | เหรัญญิกชมรมผู้สูงอายุ |
| ๔. นายประสิทธิ์ | เหรียญทอง | ตำแหน่ง | ปฏิคมชมรมผู้สูงอายุ |
| ๕. นางหยุด | นกเพชร | ตำแหน่ง | ประชาสัมพันธ์ชมรมผู้สูงอายุ |
| ๖. นายยงยุทธ | เสนาะวาที | ตำแหน่ง | กรรมการ |
| ๗. นายเผื่อน | ทรหด | ตำแหน่ง | กรรมการ |
| ๘. นายบุญยืน | สุ่มแก้ว | ตำแหน่ง | กรรมการ |
| ๙. นางทองเพียร | เทศรำลือก | ตำแหน่ง | กรรมการ |

๓. ข้อมูลด้านสังคม

๓.๑ การศึกษา

| ที่ | ชื่อโรงเรียน | ระดับการศึกษา | จำนวน ห้องเรียน | จำนวนนักเรียน | | | จำนวนครู และบุคลากร ทางการศึกษา | สถานที่ตั้ง |
|-----|--|---------------|--------------------|---------------|-------|-------|---------------------------------------|-------------|
| | | | | ชาย | หญิง | รวม | | |
| ๑ | โรงเรียนวัดนาฝักขวง | อนุบาล | ๓ | ๑๒ | ๑๐ | ๒๒ | ๗ | หมู่ ๒ |
| | | ประถม | ๖ | ๒๔ | ๑๘ | ๔๒ | | |
| ๒ | โรงเรียนบ้านถ้ำเขาน้อย | อนุบาล | ๒ | ๖ | ๕ | ๑๑ | ๖ | หมู่ ๓ |
| | | ประถม | ๖ | ๓๒ | ๑๘ | ๕๐ | | |
| ๓ | โรงเรียนบ้านห้วยทรายขาว | อนุบาล | ๒ | ๑๗ | ๒๘ | ๔๕ | ๑๓ | หมู่ ๕ |
| | | ประถม | ๖ | ๗๘ | ๖๒ | ๑๔๐ | | |
| ๔ | โรงเรียนบ้านดอนทอง | อนุบาล | ๓ | ๑๙ | ๑๖ | ๓๕ | ๑๐ | หมู่ ๖ |
| | | ประถม | ๖ | ๓๘ | ๓๐ | ๖๘ | | |
| ๕ | โรงเรียนบ้านดอนสง่า | อนุบาล | ๒ | ๒๔ | ๒๐ | ๔๔ | ๑๕ | หมู่ ๗ |
| | | ประถม | ๖ | ๕๕ | ๕๒๐ | ๕๗๔ | | |
| | | มัธยมตอนต้น | ๓ | ๓๐ | ๑๓ | ๔๓ | | |
| ๖ | โรงเรียนบางสะพานวิทยา | มัธยมตอนต้น | ๓๒ | ๕๓๓ | ๗๑๗ | ๑,๒๕๐ | ๑๐๔ | หมู่ ๖ |
| | | มัธยมตอนปลาย | ๑๘ | ๒๑๔ | ๔๒๐ | ๖๓๔ | | |
| ๗ | ศูนย์พัฒนาเด็กเล็ก อบต. กำเนิดนพคุณ | ปฐมวัย | ๑ | ๑๑ | ๑๕ | ๒๖ | ๒ | หมู่ ๓ |
| ๘ | ศูนย์พัฒนาเด็กเล็กบ้าน ดอนสง่า | ปฐมวัย | ๑ | ๑๙ | ๘ | ๒๗ | ๒ | หมู่ ๗ |
| ๙ | ศูนย์ศึกษานอกระบบ ตามอัธยาศัย | มัธยมตอนต้น | ๑ | ๑๖ | ๑๕ | ๓๑ | ๑๔ | หมู่ ๓ |
| | | มัธยมตอนปลาย | ๑ | ๑๕ | ๑๕ | ๓๐ | | |
| รวม | | | ๙๙ | ๑,๑๔๒ | ๑,๙๓๐ | ๓,๐๗๒ | ๑๗๔ | - |

๓.๒ สถานที่ราชการ/กึ่งราชการ

- สำนักงานการไฟฟ้าส่วนภูมิภาคอำเภอบางสะพาน
- สำนักงานเกษตรอำเภอบางสะพาน
- สหกรณ์การเกษตรอำเภอบางสะพาน

๓.๓ สถาบันและองค์กรทางศาสนา

- วัดนาฝักขวง ตั้งอยู่หมู่ที่ ๒
- วัดเขาน้อย ตั้งอยู่หมู่ที่ ๓
- วัดเขากะจิ ตั้งอยู่หมู่ที่ ๖
- วัดดอนสง่า ตั้งอยู่หมู่ที่ ๘
- ที่พักสงฆ์เขาจันทร์ ตั้งอยู่หมู่ที่ ๔
- ที่พักสงฆ์ทุ่งไทรทอง ตั้งอยู่หมู่ที่ ๗

๓.๔ การสาธารณสุข

๑. โรงพยาบาลประจำอำเภอบางสะพาน ๑ แห่ง ตั้งอยู่หมู่ที่ ๕ บ้านห้วยทรายขาว มีข้อมูลบุคลากรทางการแพทย์ ดังนี้

ตารางแสดงข้อมูลบุคลากรทางการแพทย์

| ลำดับ | ข้อมูลบุคลากร | | หมายเหตุ |
|------------|---|------------|----------|
| | ประเภท | จำนวน (คน) | |
| ๑ | แพทย์ | ๑๕ | |
| ๒ | ทันตแพทย์ | ๗ | |
| ๓ | เภสัชกร | ๘ | |
| ๔ | พยาบาลวิชาชีพ | ๘๓ | |
| ๕ | ข้าราชการอื่นๆ | ๒๒ | |
| ๖ | ลูกจ้างประจำ | ๑๑ | |
| ๗ | พนักงานราชการ | ๔ | |
| ๘ | พนักงานกระทรวง | ๘๖ | |
| ๙ | ลูกจ้างชั่วคราว นักเรียนทุน พยาบาลวิชาชีพ ๒๕ อื่นๆ ๙ | ๓๔ | |
| ๑๐ | ลูกจ้างชั่วคราว รายเดือน พยาบาลวิชาชีพ ๑ เภสัชกร ๑ อื่นๆ ๔๔ | ๔๖ | |
| ๑๑ | ลูกจ้างชั่วคราว รายวัน พยาบาลวิชาชีพ ๒ | ๗๔ | |
| รวมทั้งหมด | | ๓๙๐ | |

ตารางแสดงข้อมูลจำนวนเตียง

| ลำดับ | ข้อมูลเตียง | | หมายเหตุ |
|------------|-------------|---------------|----------|
| | ประเภท | จำนวน (เตียง) | |
| ๑ | เตียงสามัญ | ๑๐๖ | |
| ๒ | เตียงพิเศษ | ๔๔ | |
| ๓ | เตียงเสริม | - | |
| ๔ | อื่นๆ | - | |
| รวมทั้งหมด | | ๑๕๐ | |

หมายเหตุ แหล่งข้อมูลจากโรงพยาบาลบางสะพาน ณ พฤษภาคม ๒๕๖๔

๒. โรงพยาบาลส่งเสริมสุขภาพตำบลบ้านหนองตาจำ ตั้งอยู่หมู่ที่ ๘ ตำบลก่าเนินนพคุณ อำเภอบางสะพาน จังหวัดประจวบคีรีขันธ์

ตารางแสดงข้อมูลบุคลากรทางการแพทย์

| ลำดับ | ข้อมูลบุคลากร | | หมายเหตุ |
|------------|-----------------|------------|----------|
| | ประเภท | จำนวน (คน) | |
| ๑ | แพทย์ | | |
| ๒ | ทันตแพทย์ | | |
| ๓ | เภสัชกร | | |
| ๔ | พยาบาลวิชาชีพ | ๑ | |
| ๕ | ข้าราชการอื่นๆ | ๓ | |
| ๖ | ลูกจ้างประจำ | ๑ | |
| ๗ | ลูกจ้างชั่วคราว | | |
| ๘ | พนักงานกระทรวง | | |
| ๙ | พนักงานราชการ | | |
| รวมทั้งหมด | | ๕ | |

ตารางแสดงข้อมูลจำนวนเตียง

| ลำดับ | ข้อมูลเตียง | | หมายเหตุ |
|------------|-------------|---------------|----------|
| | ประเภท | จำนวน (เตียง) | |
| ๑ | เตียงสามัญ | - | |
| ๒ | เตียงพิเศษ | - | |
| ๓ | เตียงเสริม | - | |
| รวมทั้งหมด | | ๐ | |

รายงานผู้ป่วยนอกตามกลุ่มสาเหตุ (๒๑ กลุ่มโรค)

| | | | |
|--|-------|-------|-----|
| ๑. โรคติดเชื้อและปรสิต | จำนวน | ๑๕๖ | ราย |
| ๒. เนื้องอก (รวมมะเร็ง) | จำนวน | | ราย |
| ๓. โรคเลือดและอวัยวะสร้างเลือดและความผิดปกติเกี่ยวข้องกับภูมิคุ้มกัน | จำนวน | ๑ | ราย |
| ๔. โรคเกี่ยวกับต่อมไร้ท่อ โภชนาการ และเมตาบอลิซึม | จำนวน | ๓๒๖ | ราย |
| ๕. ภาวะแปรปรวนทางจิตและพฤติกรรม | จำนวน | ๐ | ราย |
| ๖. โรคระบบประสาท | จำนวน | ๑ | ราย |
| ๗. โรคตาารวมส่วนประกอบของตา | จำนวน | ๑๗๔ | ราย |
| ๘. โรคหูและปุ่มกกหู | จำนวน | ๔๖ | ราย |
| ๙. โรคระบบไหลเวียนเลือด | จำนวน | ๑,๔๖๘ | ราย |
| ๑๐. โรคระบบหายใจ | จำนวน | ๒,๐๘๗ | ราย |
| ๑๑. โรคระบบย่อยอาหาร รวมโรคในช่องปาก | จำนวน | ๑,๗๘๔ | ราย |
| ๑๒. โรคผิวหนังและเนื้อเยื่อใต้ผิวหนัง | จำนวน | ๖๐๐ | ราย |
| ๑๓. โรคระบบกล้ามเนื้อ รวมโครงร่าง และเนื้อเยื่อเสริม | จำนวน | ๖,๒๗๑ | ราย |

| | | | |
|---|-------|--------|-----|
| ๑๔.โรคระบบสืบพันธุ์ร่วมปัสสาวะ | จำนวน | ๑๑๕ | ราย |
| ๑๕.ภาวะแทรกซ้อนในการตั้งครรภ์ การคลอด และระยะหลังคลอด | จำนวน | | ราย |
| ๑๖.ภาวะผิดปกติของทารกที่เกิดขึ้นในระยะปริกำเนิด (อายุครรภ์ ๒๒ สัปดาห์ขึ้นไป จนถึง ๗ วันหลังคลอด) | จำนวน | - | ราย |
| ๑๗.รูปร่างผิดปกติแต่กำเนิด การพิการจนผิดรูปแต่กำเนิดและโครโมโซม ผิดปกติ | จำนวน | - | ราย |
| ๑๘.อาการ-อาการแสดงและสิ่งผิดปกติที่พบได้จากการตรวจทางคลินิกและทางห้องปฏิบัติการที่ไม่สามารถจำแนกโรคในกลุ่มอื่นได้ | จำนวน | ๔,๐๕๐ | ราย |
| ๑๙.การเป็นพิษและผลที่ตามมา | จำนวน | | ราย |
| ๒๐.อุบัติเหตุจากการขนส่งและผลที่ตามมา | จำนวน | ๒๓ | ราย |
| ๒๑.สาเหตุจากภายนอกอื่นๆ ที่ทำให้ป่วยหรือตาย | จำนวน | ๑๒๐ | ราย |
| ๒๒.โรคของสตรี | จำนวน | | ราย |
| ๒๓.โรคของเด็ก | จำนวน | | ราย |
| ๒๔.โรคที่เกิดอาการหลายระบบ | จำนวน | ๑ | ราย |
| ๒๕.โรคที่เกิดเฉพาะตำแหน่ง | จำนวน | | ราย |
| ๒๖.โรคและอาการอื่น | จำนวน | | ราย |
| ๒๗.การส่งเสริมสุขภาพและการป้องกันโรค | จำนวน | | ราย |
| ๒๘.กลุ่มไม่นับ ๕๐๔ (ไม่ใช่โรค) | จำนวน | ๑๕,๙๒๘ | ราย |
| | รวม | ๒๘,๑๕๑ | ราย |

หมายเหตุ แหล่งข้อมูลจากโรงพยาบาลส่งเสริมสุขภาพตำบลบ้านหนองตาจำ ณ พฤษภาคม ๒๕๖๔

สถานการณ์ยาเสพติด

สถานการณ์ยาเสพติดลดลงอย่างมาก เพราะเยาวชนหันมาสนใจการเล่นกีฬามากขึ้น รวมทั้งองค์การบริหารส่วนตำบลกำเนินคุณมีการรณรงค์และอบรมให้ความรู้เรื่องการป้องกันและแก้ไขปัญหายาเสพติดอย่างต่อเนื่อง

๓.๕ กีฬา นันทนาการ / พักผ่อน

๑. ลานกีฬาเอนกประสงค์ จำนวน ๗ หมู่บ้าน

๓.๖ ด้านความปลอดภัยชีวิตและทรัพย์สิน

๑. มีที่พักสายตรวจ ๑ แห่ง

๓.๗ ด้านมวลชนและการรวมกลุ่มของประชาชน

๑. อปพร. จำนวน ๑๒๐ คน

๓.๘ ผู้ด้อยโอกาส

| หมู่ที่ | ชื่อบ้าน | ผู้สูงอายุ | | | | คนพิการ | | | |
|---------|-----------------|-------------------|-----------------|-----------------------------|-------------------|-----------------|-----------------------------|-----|--|
| | | ได้รับเบี้ยยังชีพ | | ยังไม่ได้รับ เบี้ยยังชีพ | ได้รับเบี้ยยังชีพ | | ยังไม่ได้รับ เบี้ยยังชีพ | | |
| | | คัดสรรจาก สก. | เงินรายได้ อบต. | | คัดสรรจาก สก. | เงินรายได้ อบต. | | | |
| ๒ | บ้านนาฝักทอง | ๑๖๗ | - | - | ๒๘ | - | - | ๒๘ | |
| ๓ | บ้านบ่อแดง | ๑๕๖ | - | - | ๓๖ | - | - | ๓๖ | |
| ๔ | บ้านระหาร | ๑๘๐ | - | - | ๓๓ | - | - | ๓๓ | |
| ๕ | บ้านท้ายทรายขาว | ๑๐๐ | - | - | ๒๐ | - | - | ๒๐ | |
| ๖ | บ้านดอนทอง | ๑๕๓ | - | - | ๒๕ | - | - | ๒๕ | |
| ๗ | บ้านหนองตาจำ | ๘๙ | - | - | ๒๒ | - | - | ๒๒ | |
| ๘ | บ้านดอนสง่า | ๑๑๑ | - | - | ๒๒ | - | - | ๒๒ | |
| | รวมทั้งสิ้น | ๙๕๖ | - | - | ๑๘๖ | - | - | ๑๘๖ | |

ข้อมูล ณ เดือน กรกฎาคม พ.ศ.๒๕๖๔

๑๑๖

สรุปจำนวนคนพิการแยกตามประเภทและช่วงอายุ
องค์การบริหารส่วนตำบลกำเป็ดนพคุณ อำเภอบางสะพาน จังหวัดประจวบคีรีขันธ์

| หมู่ที่ | ชื่อบ้าน | จำนวนคนพิการ | ประเภทของความพิการ (คน) | | | | | | อายุของผู้พิการ (คน) | | หมายเหตุ |
|---------|-----------------|--------------|-------------------------|-----------|--------|----------|-------------|--------------|----------------------|---------------------|----------|
| | | | การมองเห็น | การได้ยิน | ทางกาย | ทางจิตใจ | ทางสติปัญญา | พิการซ้ำซ้อน | น้อยกว่า ๒๐ ปี | มากกว่า ๒๐ ปีขึ้นไป | |
| ๒ | บ้านนาฝักขวง | ๒๘ | ๒ | ๕ | ๑๙ | ๒ | ๒ | - | ๑๘ | ๑๒ | |
| ๓ | บ้านปอแดง | ๓๖ | ๒ | ๖ | ๑๙ | ๒ | ๒ | ๔ | ๑๕ | ๑๘ | |
| ๔ | บ้านระหาร | ๓๓ | - | ๘ | ๑๕ | ๔ | ๔ | ๒ | ๑๒ | ๑๗ | |
| ๕ | บ้านห้วยทรายขาว | ๒๐ | ๒ | ๖ | ๖ | ๓ | - | - | ๑๒ | ๕ | |
| ๖ | บ้านดอนทอง | ๒๕ | ๓ | ๖ | ๙ | - | ๔ | ๑ | ๑๐ | ๑๓ | |
| ๗ | บ้านหนองตาเจ้า | ๒๒ | ๓ | ๘ | ๑๐ | ๓ | ๑ | - | ๑๓ | ๑๒ | |
| ๘ | บ้านดอนสง่า | ๒๒ | ๑ | ๓ | ๘ | ๔ | ๔ | ๔ | ๑๖ | ๕ | |
| รวม | | ๑๓๘ | ๑๓ | ๔๒ | ๘๖ | ๑๘ | ๑๗ | ๒ | ๙๖ | ๘๒ | |

ข้อมูล ณ เดือน กรกฎาคม พ.ศ.๒๕๖๔

- หมายเหตุ
- สรุปคนพิการข้างต้น หมายรวมเฉพาะคนพิการที่มีสมุดประจำตัวคนพิการเท่านั้น
 - พิการซ้ำซ้อน หมายถึง ผู้ที่มีความพิการมากกว่า ๑ ประเภทขึ้นไป เช่น พิการทางการได้ยินและทางกาย

๔.๒ ด้านแหล่งน้ำ

| หมู่ที่ | ชื่อบ้าน | ลำห้วย | ฝาย | อ่างเก็บน้ำ | สระน้ำ | | บ่อน้ำดิน | รวม |
|---------|-----------------|--------|-----|-------------|---------|---------|-----------|-----|
| | | | | | สาธารณะ | ส่วนตัว | | |
| ๒ | บ้านนาฝักขวง | ๒ | ๑ | ๑ | - | ๖ | ๕ | ๑๕ |
| ๓ | บ้านปอแดง | ๑ | ๓ | - | ๓ | ๒๐ | ๒๕ | ๕๒ |
| ๔ | บ้านระหาร | ๔ | ๖ | ๑ | ๑ | ๑๐ | ๔๐ | ๖๒ |
| ๕ | บ้านห้วยทรายขาว | ๑ | ๑ | - | - | ๓ | ๑ | ๖ |
| ๖ | บ้านดอนทอง | ๕ | ๑ | - | ๖ | ๑๕ | ๔ | ๓๔ |
| ๗ | บ้านหนองตาจำ | ๓ | ๓ | - | ๒ | ๑๕ | ๑๘ | ๔๑ |
| ๘ | บ้านดอนสง่า | ๗ | ๖ | ๑ | ๒ | ๑๖ | ๒ | ๓๕ |
| | รวม | ๒๓ | ๒๑ | ๓ | ๑๔ | ๘๕ | ๙๕ | ๒๑๕ |

| หมู่ที่ | ชื่อหมู่บ้าน | ประปาบาดาล | | | | ประปาฝักรัด | | | | ถังเก็บน้ำ | | | | อื่น ๆ |
|---------|-----------------|------------|-------|-------------|--------|-------------|-----|---------|-------|------------|-------|-----|---|--------|
| | | ประปาบาดาล | | ประปาฝักรัด | | คสล. | | ไฟเบอร์ | | บ่อกลุ่น | | รวม | | |
| | | ใช้ได้ | ชำรุด | รวม | ใช้ได้ | ชำรุด | รวม | ใช้ได้ | ชำรุด | รวม | ชำรุด | | | |
| ๒ | บ้านนาฝักขวง | ๒ | - | ๒ | - | - | - | ๔ | - | ๔ | - | - | - | |
| ๓ | บ้านปอแดง | ๒ | ๒ | ๔ | ๑ | - | - | ๕ | - | ๕ | - | - | - | |
| ๔ | บ้านระหาร | ๑ | ๒ | ๓ | ๑ | - | - | ๓ | ๑ | ๔ | - | - | - | |
| ๕ | บ้านห้วยทรายขาว | - | - | - | ๑ | - | - | ๖ | ๒ | ๘ | - | - | - | |
| ๖ | บ้านดอนทอง | - | ๑ | ๑ | ๑ | - | - | ๓ | ๑ | ๔ | - | - | - | |
| ๗ | บ้านหนองตาจำ | ๑ | - | ๑ | - | - | - | ๓ | ๑ | ๔ | - | - | - | |
| ๘ | บ้านดอนสง่า | ๒ | ๒ | ๓ | - | - | - | ๖ | - | ๖ | - | - | - | |
| | รวม | ๘ | ๗ | ๑๕ | ๔ | ๑ | ๔ | ๓๐ | ๕ | ๓๕ | - | - | - | |

๔.๓ การไฟฟ้า

ในเขตองค์การบริหารส่วนตำบลกำเนินดอน การไฟฟ้าส่วนภูมิภาคเข้าถึงทุกหมู่บ้าน จำนวน ๗ หมู่บ้าน

๔.๔ บัญชีทะเบียนประวัติถนนในเขตพื้นที่องค์การบริหารส่วนตำบลกำเนินดอน

บัญชีทะเบียนประวัติถนนในเขตพื้นที่องค์การบริหารส่วนตำบลกำเนินดอน

| ลำดับ ที่ | ชื่อถนน | ประเภทถนน | | ผิวจราจร | | ท่อระบายน้ำ | ไฟฟ้าทาง/ ไฟจุดเสียง (จุด) | จุด เสียง | หมายเหตุ |
|--------------|---|------------------|-------------------|------------------|-----------------|-------------|----------------------------------|--------------|----------|
| | | ลาดยาง (เมตร) | คอนกรีต (เมตร) | ลูกรัง (เมตร) | กว้าง (เมตร) | | | | |
| ๑ | ถนน อบต.สาย ๒/๑ (สายหน้าฝักขาง) * | | ๑,๕๑๗ | | | ๕ | ๑๘ | ๒ | |
| ๒ | ถนนสาย ๒/๒ (สายบ้านป่าออบ) | | ๓๐๐ | ๑,๗๒๐ | | ๕ | ๕ | | |
| ๓ | ถนน อบต.สาย ๒/๓ (สายเขื่อน) | | ๑,๗๑๕ | | | ๕ | ๑๖ | | |
| ๔ | ถนน อบต.สาย ๒/๔ (สายบ้าน ส.อบต.เป็ย) | | ๘๘๐ | | | ๕ | ๓ | | |
| ๕ | ถนน อบต.สาย ๒/๕ (สายบ้านครูชื่น) | | ๑,๒๔๐ | ๒๖๐ | | ๕ | ๖ | | |
| ๖ | ถนน อบต.สาย ๒/๖ (สายเข้าเลื่อง) | ๑,๒๐๖ | ๑,๐๔๐ | | | ๕ | ๑๘ | | |
| ๗ | ถนน อบต.สาย ๒/๗ (สายหน้าสถานีรถไฟ) | | ๖๐๐ | ๑,๓๕๐ | | ๕ | ๗ | | |
| ๘ | ถนน อบต.สาย ๒/๘ (สายหน้าวัดนาฝักขาง) | | ๑๖๐ | ๕๙๐ | | ๕ | ๙ | | |
| ๙ | ถนน อบต.สาย ๒/๙ (เขื่อนถนน อบต.ธงชัย) | | ๒๖๐ | | | ๕ | ๓ | | |
| ๑๐ | ถนน อบต.สาย ๒/๑๐ (สายบ้านยายเวียง) | | ๓๖๐ | | | ๔ | ๕ | | |
| ๑๑ | ถนน อบต.สาย ๒/๑๑ (สายหน้าบ้านจรัส) | | | ๖๐๐ | | ๔ | - | | |
| ๑๒ | ถนน อบต.สาย ๒/๑๒ (สายบ้านเพ็ญ) | | ๑๘๐ | ๕๐ | | ๔ | ๔ | | |
| ๑๓ | ถนน อบต.สาย ๒/๑๓ (สายข้างบึงน้ำมัน) | | | ๘๘ | | ๘ | - | | |
| ๑๔ | ถนน อบต.สาย ๒/๑๔ (สายข้างบ้าน ส.อบต.หนอง) | | | ๔๘๕ | | ๔ | | | |
| ๑๕ | ถนน อบต.สาย ๓/๑ (สายปอแดง) * | | ๑,๙๙๖ | | | ๕ | ๕๖ | ๓ | |

บัญชีทะเบียนประวัติถนนในเขตพื้นที่องค์การบริหารส่วนตำบลกักเบ็ดนพคุณ

| ลำดับ ที่ | ชื่อถนน | ประเภทถนน | | ผิวจราจร | | | ไฟฟ้าทาง/ ไฟจุดเสี่ยง (จุด) | จุด เสี่ยง | หมายเหตุ |
|--------------|--|------------------|-------------------|------------------|------------------|-----------------|-----------------------------------|---------------|----------|
| | | ลาดยาง (เมตร) | คอนกรีต (เมตร) | ลูกรัง (เมตร) | ยาวรวม (เมตร) | กว้าง (เมตร) | | | |
| ๑๖ | ถนน อบต.สาย ๓/๒ (สายหลัง รร.เขาน้อย) | | ๘๗๖ | - | ๘๗๖ | ๔ | ๑๗ | | |
| ๑๗ | ถนน อบต.สาย ๓/๓ (สายบ้านพินงค์) | | ๙๑๐ | ๗๙๖ | ๑,๗๐๖ | ๔ | ๑๓ | | |
| ๑๘ | ถนน อบต.สาย ๓/๔ (สายคุ้มมะค่า) | | - | ๑,๒๔๕ | ๑,๒๔๕ | ๔ | ๑ | | |
| ๑๙ | ถนน อบต.สาย ๓/๕ (สายนาลีก) | | ๑,๒๘๐ | - | ๑,๒๘๐ | ๔ | ๑๖ | | |
| ๒๐ | ถนน อบต.สาย ๓/๖ (สายนาโอ) | | ๙๗๒ | ๒๐๐ | ๑,๑๗๒ | ๕ | ๙ | | |
| ๒๑ | ถนน อบต.สาย ๓/๗ (สายบ้านนางบิง) | | ๒๖๒ | ๖๓๐ | ๘๙๒ | ๔ | ๔ | | |
| ๒๒ | ถนน อบต.สาย ๓/๘ (สายบ้านพอรองน้ำ) | | ๑๔๐ | ๒๒๑ | ๓๖๑ | ๕ | ๕ | | |
| ๒๓ | ถนน อบต.สาย ๓/๙ (ข้างหอประชุม อบต.กักเบ็ด) | | - | ๒๕๐ | ๒๕๐ | ๕ | ๑ | | |
| ๒๔ | ถนน อบต.สาย ๔/๑ (สายกลางบ้าน) ** | ๓๐๐ | ๑,๒๗๗ | - | ๑,๕๗๗ | ๕ | ๓๑ | ๕ | |
| ๒๕ | ถนน อบต.สาย ๔/๒ (สายเขาสีเสียด) | | ๑,๓๗๐ | - | ๑,๓๗๐ | ๔ | ๒๓ | | |
| ๒๖ | ถนน อบต.สาย ๔/๓ (สายบ้าน ส.อบต.ตั้ง) | | ๔๔๘ | - | ๔๔๘ | ๔ | ๗ | | |
| ๒๗ | ถนน อบต.สาย ๔/๔ (สายดอนเคี่ยม) ** | | ๒,๓๕๔ | - | ๒,๓๕๔ | ๕ | ๒๒ | ๔ | |
| ๒๘ | แยกถนน อบต.สาย ๔/๕ (ข้างวัดเขาจันทร์) | | - | ๒๕๕ | ๒๕๕ | ๕ | - | | |
| ๒๙ | ถนน อบต.สาย ๔/๕ (สายบ้านพิศตร) | | ๑๘๐ | ๑๘๐ | ๓๖๐ | ๔ | ๓ | | |
| ๓๐ | ถนน อบต.สาย ๔/๖ (สายตรงข้าม ๔/๒) | | ๑๘๐ | ๒๒๐ | ๔๐๐ | ๔ | ๔ | | |

บัญชีทะเบียนประวัติถนนในเขตพื้นที่องค์การบริหารส่วนตำบลกบินตมพคุณ

| ลำดับ ที่ | ชื่อถนน | ประเภทถนน | | | ผิวจราจร | | ท่อระบายน้ำ | | ไฟฟ้าทาง/ ไฟจุดเสี่ยง (จุด) | จุด เสี่ยง | หมาย เหตุ |
|--------------|--|------------------|-------------------|------------------|------------------|-----------------|--------------------|--------------------|-----------------------------------|---------------|--------------|
| | | ลาดยาง (เมตร) | คอนกรีต (เมตร) | ลูกรัง (เมตร) | ยาวรวม (เมตร) | กว้าง (เมตร) | มีท่อ/ ไม่มีท่อ | มีท่อ/ ไม่มีท่อ | | | |
| ๓๑ | ถนน อบต.สาย ๔/๗ (สายดอนเคี่ยมเชื่อมซึ่งส้ม) | | ๙๑๖ | - | | ๙๑๖ | มีท่อ | มีท่อ | ๒ | | |
| ๓๒ | ถนน อบต.สาย ๔/๘ (สายบ้านเล็กจำลอง) | | - | ๗๖๐ | | ๗๖๐ | มีท่อ | มีท่อ | - | | |
| ๓๓ | ถนน อบต.สาย ๔/๙ (สายศาลาหมู่บ้าน) | | ๕๒๐ | ๑๘๐ | | ๗๐๐ | มีท่อ | มีท่อ | ๑๑ | | |
| ๓๔ | ถนน อบต.สาย ๔/๑๐ (สายบ้านยายคิด-หมัก) | | ๑๐๐ | ๒๒๐ | | ๓๒๐ | ไม่มีท่อ | ไม่มีท่อ | ๒ | | |
| ๓๕ | ถนน อบต.สาย ๔/๑๑ (สายเขาแจง) | | - | ๑,๐๐๐ | | ๑,๐๐๐ | ไม่มีท่อ | ไม่มีท่อ | ๒ | | |
| ๓๖ | ถนน อบต.สาย ๔/๑๒ (สายตาฉะ) | | ๕๓๑ | ๗๖๐ | | ๑,๒๙๑ | มีท่อ | มีท่อ | ๖ | | |
| ๓๗ | ถนน อบต.สาย ๔/๑๓ (สายไร่ตาดิจ) | | - | ๓๕๐ | | ๓๕๐ | มีท่อ | มีท่อ | - | | |
| ๓๘ | ถนน อบต.สาย ๔/๑๔ (สายบ้านผู้ช่วยพัน) | | - | ๒๓๐ | | ๒๓๐ | ไม่มีท่อ | ไม่มีท่อ | - | | |
| ๓๙ | ถนน อบต.สาย ๔/๑๕ (สายบ้านตาฝั้น) | | - | ๔๐๐ | | ๔๐๐ | ไม่มีท่อ | ไม่มีท่อ | - | | |
| ๔๐ | ถนน อบต.สาย ๔/๑๖ (สายน้ำผุด) | | - | ๓๕๐ | | ๓๕๐ | มีท่อ | มีท่อ | - | | |
| ๔๑ | ถนน อบต.สาย ๔/๑๗ (สายข้างโรงเรียนน้ำมะพร้าว) | | - | ๑๐๐ | | ๑๐๐ | มีท่อ | มีท่อ | - | | |
| ๔๒ | ถนน อบต.สาย ๔/๑๘ (สายบ้านนายอ้อย พันภัย) | | ๑๘๕ | ๒๕๐ | | ๔๓๕ | ไม่มีท่อ | ไม่มีท่อ | ๓ | | |
| ๔๓ | ถนน อบต.สาย ๔/๑๙ (สายบ้านพิตอง) | | - | ๘๐๐ | | ๘๐๐ | มีท่อ | มีท่อ | ๑ | | |
| ๔๔ | ถนน อบต.สาย ๔/๒๐ (สายบ้านยายเพศ) | | - | ๒๐๐ | | ๒๐๐ | ไม่มีท่อ | ไม่มีท่อ | ๒ | | |
| ๔๕ | ถนน อบต.สาย ๔/๒๑ (สายข้างทางรถไฟ) | | - | ๕๔๕ | | ๕๔๕ | ไม่มีท่อ | ไม่มีท่อ | - | | |

บัญชีทะเบียนประวัติถนนในเขตพื้นที่องค์การบริหารส่วนตำบลกำเนิดนพคุณ

| ลำดับที่ | ชื่อถนน | ประเภทถนน | | | ผิวจราจร | | | ท่อระบายน้ำ | | ไฟฟ้าทาง/ ไฟจุดเสียง (จุด) | จุด เสี่ยง | หมาย เหตุ |
|----------|--|------------------|-------------------|------------------|------------------|-----------------|--------------------|-------------|----|----------------------------------|---------------|--------------|
| | | ลาดยาง (เมตร) | คอนกรีต (เมตร) | ลูกรัง (เมตร) | ยาวรวม (เมตร) | กว้าง (เมตร) | มีท่อ/ ไม่มีท่อ | ไม่มีท่อ | | | | |
| ๔๖ | ถนน อบต.สาย ๔/๒๒ (สายบ้านตาเอียด-ออน) | | ๑๓๕ | - | ๑๓๕ | ๔ | | ไม่มีท่อ | - | | | |
| ๔๗ | ถนน อบต.สาย ๕/๑ (สายตรงข้ามอุ้งช้าง) * | | ๘๕๓ | - | ๘๕๓ | ๕ | | มีท่อ | ๑๕ | | ๒ | |
| ๔๘ | ถนน อบต.สาย ๕/๒ (สายหลักเมือง) * | | ๒๕๖ | - | ๒๕๖ | ๕ | | ไม่มีท่อ | ๘ | | ๑ | |
| ๔๙ | ถนน อบต.สาย ๕/๓ (สายซังส้ม) ** | | ๑,๔๘๕ | - | ๑,๔๘๕ | ๕ | | มีท่อ | ๓๒ | | ๒ | |
| ๕๐ | ถนน อบต.สาย ๕/๔ (สายต่อซังส้มและดอนเคี่ยม) * | | ๒๐๐ | - | ๒๐๐ | ๔ | | ไม่มีท่อ | ๒ | | ๑ | |
| ๕๑ | ถนน อบต.สาย ๕/๕ (สายออกเทศบาล) | | ๓๙๐ | - | ๓๙๐ | ๕ | | มีท่อ | ๔ | | | |
| ๕๒ | ถนน อบต.สาย ๕/๖ (สายข้างโรงเรียนน้ำ BSP) | | ๑๓๐ | - | ๑๓๐ | ๔ | | ไม่มีท่อ | ๗ | | | |
| ๕๓ | ถนน อบต.สาย ๕/๗ (สายข้างบ้าน อ.ประสงค์) | | ๑๘๐ | ๔๒๐ | ๖๐๐ | ๔ | | ไม่มีท่อ | - | | | |
| ๕๔ | ถนน อบต.สาย ๕/๘ (สายแยก๕/๓บ้านนางบาง) | | - | ๒๐๐ | ๒๐๐ | ๔ | | ไม่มีท่อ | - | | | |
| ๕๕ | ถนน อบต.สาย ๕/๙ (สายบ้านอบต.เปี้ยกเก่า) | | - | ๑๘๐ | ๑๘๐ | ๔ | | ไม่มีท่อ | - | | | |
| ๕๖ | ถนน อบต.สาย ๕/๑๐ (สายหมู่บ้านสุขสบาย) | | ๑๒๑ | | ๑๒๑ | ๕ | | มีท่อ | ๖ | | | |
| ๕๗ | ถนน อบต.สาย ๕/๑๑ (สายตรงข้ามบ้าน ส.อบต.พจน์) | | - | ๑๒๓ | ๑๒๓ | ๓ | | ไม่มีท่อ | ๑ | | | |
| ๕๘ | ถนน อบต.สาย ๕/๑๒ (สายข้างค้ายมวย อยู่ธนา) | | | ๑๖๐ | ๑๖๐ | ๔ | | ไม่มีท่อ | - | | | |
| ๕๙ | ถนน อบต.สาย ๕/๑๓ (สายข้างอุ้งช้าง) | | ๑๗๕ | ๑๗๓ | ๓๔๘ | ๔ | | ไม่มีท่อ | - | | | |
| ๖๐ | แยกถนน อบต.สาย ๕/๑ (ซอยบ้านคูปรุราษฎร์) | | ๒๔๕ | - | ๒๔๕ | ๓ | | ไม่มีท่อ | ๑ | | | |

บัญชีทะเบียนประวัติถนนในเขตพื้นที่องค์การบริหารส่วนตำบลก้าเนินพันพูน

| ลำดับที่ | ชื่อถนน | ประเภทถนน | | ผิวจราจร | | ท่อระบายน้ำ | | ไฟฟ้าทาง/ ไฟจุดเสี่ยง (จุด) | จุด เสี่ยง | หมายเหตุ |
|----------|--|------------------|-------------------|------------------|------------------|-----------------|--------------------|-----------------------------------|---------------|----------|
| | | ลาดยาง (เมตร) | คอนกรีต (เมตร) | ลูกรัง (เมตร) | ยาวรวม (เมตร) | กว้าง (เมตร) | มีท่อ/ ไม่มีท่อ | | | |
| ๖๑ | ถนน อบต.สาย ๖/๑ (สายบ้านน้ำไข) | | ๒๕๕ | ๒๑๕ | ๔๗๔ | ๕ | ไม่มีท่อ | ๕ | | |
| ๖๒ | ถนน อบต.สาย ๖/๒ (สายบ้านเข็ญ้อย) | | ๓๖๐ | ๔๐๐ | ๗๖๐ | ๕ | ไม่มีท่อ | ๘ | | |
| ๖๓ | ถนน อบต.สาย ๖/๓ (สายบ้านป่ารอด) | ๖๕๐ | ๘๑๐ | ๖๑๐ | ๒,๐๗๐ | ๕ | มีท่อ | ๑๙ | | |
| ๖๔ | แยกถนน อบต.สาย ๖/๓ (ซอย๑) | | | ๒๐๐ | ๒๐๐ | ๔ | ไม่มีท่อ | - | | |
| ๖๕ | แยกถนน อบต.สาย ๖/๓ (ซอย๒) | | ๑๙๕ | ๕๕ | ๒๕๐ | ๓ | มีท่อ | ๓ | | |
| ๖๖ | ถนน อบต.สาย ๖/๔ (สายศาลาหมู่บ้าน) ** | | ๔๘๕ | ๓๖๕ | ๘๕๐ | ๕ | ไม่มีท่อ | ๗ | ๒ | |
| ๖๗ | ถนน อบต.สาย ๖/๕ (สายข้างสหกรณ์) * | | ๗๖๓ | ๑,๘๐๕ | ๒,๕๖๘ | ๕ | ไม่มีท่อ | ๙ | ๒ | |
| ๖๘ | ถนน อบต.สาย ๖/๖ (สายข้าง รร.บว.) * | | ๑,๗๖๐ | | ๑,๗๖๐ | ๕ | มีท่อ | ๒๐ | ๒ | |
| ๖๙ | ถนน อบต.สาย ๖/๗ (สายหน้าวัดเขากะจี้) | | ๑,๑๒๖ | ๓๕๕ | ๑,๔๘๑ | ๕ | มีท่อ | ๑๒ | | |
| ๗๐ | ถนน อบต.สาย ๖/๘ (สายข้างวัดเขากะจี้) | | | ๒๕๐ | ๒๕๐ | ๔ | ไม่มีท่อ | - | | |
| ๗๑ | ถนน อบต.สาย ๖/๙ (สายหน้าสำนักงานไฟฟ้า) | | ๒๐๐ | | ๒๐๐ | ๓ | มีท่อ | ๑ | | |
| ๗๒ | ถนน อบต.สาย ๖/๑๐ (สายข้างวัดเขากะจี้) | | | ๘๒๕ | ๘๒๕ | ๔ | ไม่มีท่อ | ๔ | | |
| ๗๓ | ถนน อบต.สาย ๖/๑๑ (สายหลัง รร.ดอนทอง) | | ๖๕๐ | | ๖๕๐ | ๕ | ไม่มีท่อ | ๙ | | |
| ๗๔ | ถนน อบต.สาย ๖/๑๒ (สายบ้านตากิม) | | ๓๑๕ | ๑๔๐ | ๔๕๕ | ๔ | ไม่มีท่อ | ๔ | | |
| ๗๕ | ถนน อบต.สาย ๖/๑๓ (สายข้างอุศิริรัตน์) | | - | ๒๐๐ | ๒๐๐ | ๔ | มีท่อ | ๒ | | |

บัญชีทะเบียนประวัติถนนในเขตพื้นที่องค์การบริหารส่วนตำบลกำเนิดนพคุณ

| ลำดับ ที่ | ชื่อถนน | ประเภทถนน | | | ผิวจราจร | | ทอระบายน้ำ | ไฟฟ้าทาง/ ไฟจุดเสียง (จุด) | จุด เสี่ยง | หมาย เหตุ |
|--------------|--|------------------|-------------------|------------------|------------------|-----------------|------------|----------------------------------|---------------|--------------|
| | | ลาดยาง (เมตร) | คอนกรีต (เมตร) | ลูกรัง (เมตร) | ยาวรวม (เมตร) | กว้าง (เมตร) | | | | |
| ๗๖ | ถนน อบต.สาย ๖/๑๔ (สายข้างป้อมบางจาก) | | | ๑๗๐ | | ๑๗๐ | ไม่มีท่อ | | | |
| ๗๗ | ถนน อบต.สาย ๗/๑ ** | | ๑,๘๘๕ | ๕๔๖ | | ๒,๔๓๑ | มีท่อ | ๔๒ | ๖ | |
| ๗๘ | ถนน อบต.สาย ๗/๒ (สายบ้าน ผญ.วิวัฒน์) | | ๑,๖๙๔ | | | ๑,๖๙๔ | มีท่อ | ๑๓ | | |
| ๗๙ | ถนน อบต.สาย ๗/๓ (สายบ้านพิพนธ์) | | ๙๔๙ | | | ๙๔๙ | มีท่อ | ๑๗ | | |
| ๘๐ | ถนน อบต.สาย ๗/๔ (สายหน้าบ้านรองบุญเสริม) | | ๑,๒๑๗ | | | ๑,๒๑๗ | มีท่อ | ๘ | | |
| ๘๑ | ถนน อบต.สาย ๗/๕ (สายหน้า รร.คอนสง่า) | ๕๗๕ | | | | ๕๗๕ | มีท่อ | ๑๔ | | |
| ๘๒ | ถนน อบต.สาย ๗/๖ (สายหลังบ้านผู้ใหญ่อ่าง) | | ๑๔๐ | ๑,๑๓๔ | | ๑,๒๗๔ | มีท่อ | ๗ | | |
| ๘๓ | ถนน อบต.สาย ๗/๗ (สายหน้าวัดทุ่งไทรทอง) | | ๑,๔๔๐ | | | ๑,๔๔๐ | มีท่อ | ๑๒ | | |
| ๘๔ | ถนน อบต.สาย ๗/๘ (สายหลังวัดทุ่งไทรทอง) | | ๑๓๕ | ๑,๓๐๑ | | ๑,๔๓๖ | มีท่อ | ๓ | | |
| ๘๕ | ถนน อบต.สาย ๗/๙ (สายตรงข้ามบ้านพิพนธ์) | | ๓๒๐ | | | ๓๒๐ | ไม่มีท่อ | ๔ | | |
| ๘๖ | ถนน อบต.สาย ๗/๑๐ (สายข้างบ้าน ส.อบต.สัน) | | | ๑,๖๒๐ | | ๑,๖๒๐ | มีท่อ | ๕ | | |
| ๘๗ | ถนน อบต.สาย ๗/๑๑ (สายตรงข้ามประปา) | | | ๒๖๕ | | ๒๖๕ | ไม่มีท่อ | - | | |
| ๘๘ | ถนน อบต.สาย ๗/๑๒ (สายบ้านนายแดง พ่วงตรง) | | | ๑,๔๘๙ | | ๑,๔๘๙ | มีท่อ | ๙ | | |
| ๘๙ | ถนน อบต.สาย ๗/๑๓ (สายข้าง รร.คอนสง่า) | | ๑๒๕ | | | ๑๒๕ | - | - | | |
| ๙๐ | ถนน อบต.สาย ๗/๑๔ (สายบ้านป่าคำ) | | | ๒๘๕ | | ๒๘๕ | ไม่มีท่อ | ๓ | | |

บัญชีทะเบียนประวัติถนนในเขตพื้นที่องค์การบริหารส่วนตำบลกำเนิดนพคุณ

| ลำดับที่ | ชื่อถนน | ประเภทถนน | | | ผิวจราจร | | | ไฟฟ้าทาง/ไฟจุดเสี่ยง (จุด) | จุดเสี่ยง | หมายเหตุ |
|----------|--|---------------|----------------|---------------|---------------|--------------|----------------------------------|----------------------------|-----------|----------|
| | | ลาดยาง (เมตร) | คอนกรีต (เมตร) | ลูกรัง (เมตร) | ยาวรวม (เมตร) | กว้าง (เมตร) | ทอระบายน้ำ มีท่อ/ ไม่มีท่อ | | | |
| ๙๑ | ถนน อบต.สาย ๘/๑ (สายข้างศาลาหมู่บ้าน) | | ๓๘๕ | ๖๕๙ | ๑,๐๓๔ | ๕ | ไม่มีท่อ | ๕ | | |
| ๙๒ | ถนน อบต.สาย ๘/๒ (สายบ้าน ผญ.โซยา) | ๑๔๐ | ๗๒๐ | ๑๔๐ | ๑,๐๐๐ | ๕ | มีท่อ | ๑๐ | | |
| ๙๓ | ถนน อบต.สาย ๘/๓ (สายบ้าน ส.อบต.เขียว) * | ๕๐๐ | ๖๐๐ | | ๑,๐๐๐ | ๕ | มีท่อ | ๒๒ | ๒ | |
| ๙๔ | ถนน อบต.สาย ๘/๔ (สายข้างวัดดอนสง่า) | | | ๑,๕๗๐ | ๑,๕๗๐ | ๔ | มีท่อ | ๑๐ | | |
| ๙๕ | ถนน อบต.สาย ๘/๕ (สายโป่งม่วงาม) * | ๘๓๐ | ๘๐๔ | | ๑,๖๓๔ | ๕ | มีท่อ | ๑๕ | ๒ | |
| ๙๖ | ถนน อบต.สาย ๘/๖ | | ๑,๓๐๐ | | ๑,๓๐๐ | ๕ | มีท่อ | ๑๐ | | |
| ๙๗ | ถนน อบต.สาย ๘/๗ (สายบ้าน ส.อบต.ชินภฤต) | | ๑,๒๕๕ | ๕๐ | ๑,๒๘๕ | ๕ | มีท่อ | ๑๐ | | |
| ๙๘ | ถนน อบต.สาย ๘/๘ (สายอ่างเก็บน้ำเขาวังค์) | | ๔๗๐ | ๑,๙๒๕ | ๒,๓๙๕ | ๕ | มีท่อ | ๘ | | |
| ๙๙ | ถนน อบต.สาย ๘/๙ (สายข้าม ๘/๘) | | ๖๑๒ | ๓๖๘ | ๙๘๐ | ๕ | มีท่อ | ๙ | | |
| ๑๐๐ | ถนน อบต.สาย ๘/๑๐ (สายบ้านนางเฉลียว สายสถล) | | | ๒๗๔ | ๒๗๔ | ๔ | ไม่มีท่อ | ๒ | | |
| ๑๐๑ | ถนน อบต.สาย ๘/๑๑ (แยก ๘/๒) | | | ๔๓๕ | ๔๓๕ | ๔ | ไม่มีท่อ | ๒ | | |
| ๑๐๒ | ถนน อบต.สาย ๘/๑๒ (สายบ้านยายเชื้อ) | | | ๒๐๐ | ๒๐๐ | ๔ | ไม่มีท่อ | ๑ | | |
| | รวม | ๔,๑๐๑.๐๐ | ๔,๘๖๘.๐๐ | ๓๔,๓๗๒.๐๐ | ๘๗,๑๕๖.๐๐ | - | ๕๙ | ๗๕๖ | ๓๖ | |

| | |
|------------------------|--------|
| รวมถนนคอนกรีตและลาดยาง | ๕๒,๗๘๔ |
| รวมถนนลูกรัง | ๓๔,๓๗๒ |
| รวมไฟส่องสว่างทาง | ๗๕๖ |

| | |
|-----------|----|
| มีท่อ | ๕๙ |
| ไม่มีท่อ | ๔๑ |
| จุดเสี่ยง | ๓๖ |

ข้อมูลจากกองช่าง ณ เดือน พฤษภาคม พ.ศ.๒๕๖๔

๕. ด้านการเมือง - การบริหาร

๕.๑ โครงสร้างและการบริหารงานบุคคลการบริหารงานองค์การบริหารส่วนตำบลกำเนินตพคุณ

๕.๑.๑ สภาองค์การบริหารส่วนตำบลกำเนินตพคุณ ประกอบด้วย

- สมาชิกสภาองค์การบริหารส่วนตำบลกำเนินตพคุณ ซึ่งมาจากการเลือกตั้งโดยตรงของประชาชน จำนวน ๗ หมู่บ้าน หมู่บ้านละ ๒ คน รวม ๑๔ คน มีประธานสภา ๑ คน รองประธานสภา ๑ คน และเลขานุการสภา ๑ คน

๕.๑.๒ นายกององค์การบริหารส่วนตำบลกำเนินตพคุณ

- มีนายกององค์การบริหารส่วนตำบลกำเนินตพคุณ ๑ คน ซึ่งมาจากการเลือกตั้งโดยตรงของประชาชนตามพระราชบัญญัติว่าด้วยการเลือกตั้งสมาชิกสภาท้องถิ่น หรือผู้บริหารท้องถิ่น พ.ศ. ๒๕๔๕ แก้ไขเพิ่มเติมถึง (ฉบับที่ ๓) พ.ศ. ๒๕๕๔ และพระราชบัญญัติสภาตำบลและองค์การบริหารส่วนตำบล พ.ศ. ๒๕๓๗ และที่แก้ไขเพิ่มเติม จนถึงปัจจุบัน

คณะผู้บริหารและสมาชิกสภาองค์การบริหารส่วนตำบลกำเนินตพคุณ จำนวน ๑๗ คน

| ลำดับที่ | ชื่อ - สกุล | ตำแหน่ง |
|----------|---------------------------|-------------------------|
| ๑ | นายเกียง กิตติพงษ์ศรีนกิจ | นายก อบต. |
| ๒ | นายบุญนำ เมืองคลี่ | รองนายก อบต. |
| ๓ | นายบุญเสริม กำบัง | รองนายก อบต. |
| ๔ | นางสาวสิริกร ปริชญ์โชติ | เลขานุการนายก อบต. |
| ๕ | นางทรงศรี บุญศรี | สมาชิกสภาอบต. หมู่ที่ ๒ |
| ๖ | นายประพัฒน์ ลีมอรุณ | สมาชิกสภาอบต. หมู่ที่ ๒ |
| ๗ | นายประยูร กำบัง | สมาชิกสภาอบต. หมู่ที่ ๓ |
| ๘ | นายนรินทร์ โคกชู | สมาชิกสภาอบต. หมู่ที่ ๓ |
| ๙ | นายเสรี โคกชู | สมาชิกสภาอบต. หมู่ที่ ๔ |
| ๑๐ | นายสุพจน์ จันทเสน | สมาชิกสภาอบต. หมู่ที่ ๔ |
| ๑๑ | นายสุรศักดิ์ ร่อนแก้ว | สมาชิกสภาอบต. หมู่ที่ ๕ |
| ๑๒ | นายอนุชาติ ทองกลบ | สมาชิกสภาอบต. หมู่ที่ ๖ |
| ๑๓ | นางอริยา เหมาะกลม | สมาชิกสภาอบต. หมู่ที่ ๖ |
| ๑๔ | นางสอน เสริฐคร | สมาชิกสภาอบต. หมู่ที่ ๗ |
| ๑๕ | นายสันธุ์ กำบัง | สมาชิกสภาอบต. หมู่ที่ ๗ |
| ๑๖ | นายชินกฤต บัวแก้ว | สมาชิกสภาอบต. หมู่ที่ ๘ |
| ๑๗ | นายบรรจง ช่างน้ำ | สมาชิกสภาอบต. หมู่ที่ ๘ |

๕.๒ ศักยภาพองค์การบริหารส่วนตำบล

พนักงานส่วนตำบล / พนักงานจ้าง (ข้อมูล ณ เดือน พฤษภาคม พ.ศ.๒๕๖๔)

- พนักงานส่วนตำบล ๑๓ คน

- ลูกจ้างประจำ ๑ คน

- พนักงานจ้าง ๒๕ คน

รวมทั้งสิ้น ๓๙ คน

| ลำดับที่ | ชื่อ - สกุล | ตำแหน่ง |
|--------------|--------------------------------|---|
| สำนักงานปลัด | | จำนวน ๒๖ คน |
| ๑ | นางจรรยา เฉลิมเกียรติ | ปลัดองค์การบริหารส่วนตำบล |
| ๒ | นางสาวกาญจน์ณภัทร ชาวสง่า | หัวหน้าสำนักปลัด |
| ๓ | นางสาวทิพยา สอนแข็ง | นักวิเคราะห์นโยบายและแผนชำนาญการ |
| ๔ | นางสาวสิริรัตน์ คงสงค์ | นิติกรชำนาญการ |
| ๕ | นางสาววิมล มาเที่ยง | นักพัฒนาชุมชนปฏิบัติการ |
| ๖ | นางสาวสันต์ฤทัย ทรัพย์วรกานต์ | นักทรัพยากรบุคคลปฏิบัติการ |
| ๗ | นางสาวพิจิตรา ดิเรกศิลป์ | นักวิชาการศึกษาปฏิบัติการ |
| ๘ | นางสาวฐานิกา รุ่งทอง | นักวิชาการสาธารณสุขปฏิบัติการ |
| ๙ | นางวิศรา สุทธิพันธ์ | ผู้ช่วยเจ้าพนักงานพัฒนาชุมชน |
| ๑๐ | นางนพวรรณ กลมสม | ผู้ดูแลเด็ก (ทักษะ) |
| ๑๑ | นางสาวชวลักษณ์ เวชพัฒน์ | ผู้ดูแลเด็ก (ทักษะ) |
| ๑๒ | นางสาววาสนา โคกขุ | ผู้ช่วยเจ้าพนักงานธุรการ |
| ๑๓ | นางสาวณัฐฐานุช ทองสุข | ผู้ช่วยเจ้าพนักงานธุรการ |
| ๑๔ | นางสาวภัคสุรีย์ ชูจันทร์ | ผู้ดูแลเด็ก (ทั่วไป) |
| ๑๕ | นางสาวทักษอร ทิพย์อักษร | ผู้ดูแลเด็ก (ทั่วไป) |
| ๑๖ | นางสาววันวิสาข์ ม่านทอง | คนงาน |
| ๑๗ | นางสาวณัฐวีร์ แสงทอง | คนงาน |
| ๑๘ | นางสาวธนพร ลูกอินทร์ | คนงาน |
| ๑๙ | นางสาวอรอนงค์ คงเปรม | คนงาน |
| ๒๐ | นางสาวจรินทร์กาญจน์ เหมือนวงศ์ | คนงาน |
| ๒๑ | นายนิพนธ์ พุ่มซ้อน | คนงาน |
| ๒๒ | นายจักรี งามขำ | คนงาน |
| ๒๓ | นายอิศรา เดชปิ่น | คนขับเครื่องจักรกลขนาดเบา (รถน้ำ) ทักษะ |
| ๒๔ | นายสมยศ สกุนา | คนงาน |
| ๒๕ | นายทวี ทองสร้อย | คนงาน |
| ๒๖ | นายกำลังเอก กลมกล่อม | คนงาน |
| ๒๗ | นายจำนงค์ พรหมแก้ว | คนงาน |

| ลำดับที่ | ชื่อ - สกุล | ตำแหน่ง |
|--------------------|--------------------------|---|
| กองคลัง จำนวน ๖ คน | | |
| ๑ | นางสาวพีรศิมล ถี่ถ้วน | นักวิชาการพัสดุชำนาญการ |
| ๒ | นางสาวภิญทิรา สละสำราญ | นักวิชาการเงินและบัญชีปฏิบัติการ |
| ๓ | นางสาวณัฐธนิชา เมธาวิชัย | เจ้าพนักงานพัสดุปฏิบัติงาน |
| ๔ | นางสาวรัจจน แทนนาค | เจ้าหน้าที่การเงินและบัญชี (ลูกจ้างประจำ) |
| ๕ | นางสาวพรสุตา ทองกลบ | ผู้ช่วยเจ้าพนักงานพัสดุ |
| ๖ | นางสาวสุภาวี เชื้อชาย | คนงาน |

| ลำดับที่ | ชื่อ - สกุล | ตำแหน่ง |
|--------------------|--------------------------|---------------------------------------|
| กองช่าง จำนวน ๓ คน | | |
| ๑ | นายฤกษ์ณะ โคมแก้ว | ผู้อำนวยการกองช่าง (นักบริหารงานช่าง) |
| ๒ | นางมาลัย พรหมรักษ์ | นักจัดการงานทั่วไป |
| ๓ | นายพันธ์นุพงษ์ พึ่งพันธ์ | ผู้ช่วยนายช่างโยธา |
| ๔ | นางสาวกัลยาณี พร้อมสุข | คนงาน |
| ๕ | นายฤทธิ์รงค์ เชื้อพราน | คนงาน |
| ๖ | นายธนกร วงษ์สมัย | คนงาน |

| ที่ | สำนัก / ส่วน | พนักงานส่วนตำบล | ลูกจ้างประจำ | พนักงานจ้าง |
|-----|-----------------------------------|-----------------|--------------|-------------|
| ๑ | สำนักงานปลัดองค์การบริหารส่วนตำบล | ๘ | - | ๑๙ |
| ๒ | กองคลัง | ๓ | ๑ | ๒ |
| ๓ | กองช่าง | ๒ | - | ๑ |
| รวม | | ๑๓ | ๑ | ๒๑ |

| ที่ | สำนัก / ส่วน | น้อยกว่า ม.๓ | ม.๓/ เทียบเท่า | ม.๖/ เทียบเท่า | ปวส./ เทียบเท่า | ปริญญาตรี | สูงกว่า ปริญญาตรี |
|-----|-----------------------------------|--------------|-------------------|-------------------|--------------------|-----------|----------------------|
| ๑ | สำนักงานปลัดองค์การบริหารส่วนตำบล | - | ๑ | ๑๒ | ๑ | ๑ | ๑ |
| ๒ | กองคลัง | - | - | ๑ | ๑ | ๑ | - |
| ๓ | กองช่าง | - | - | ๑ | ๑ | ๑ | ๑ |
| รวม | | - | ๑ | ๑๔ | ๓ | ๓ | ๒ |

โครงสร้างส่วนราชการองค์การบริหารส่วนตำบลกำเป็ดหนองคน

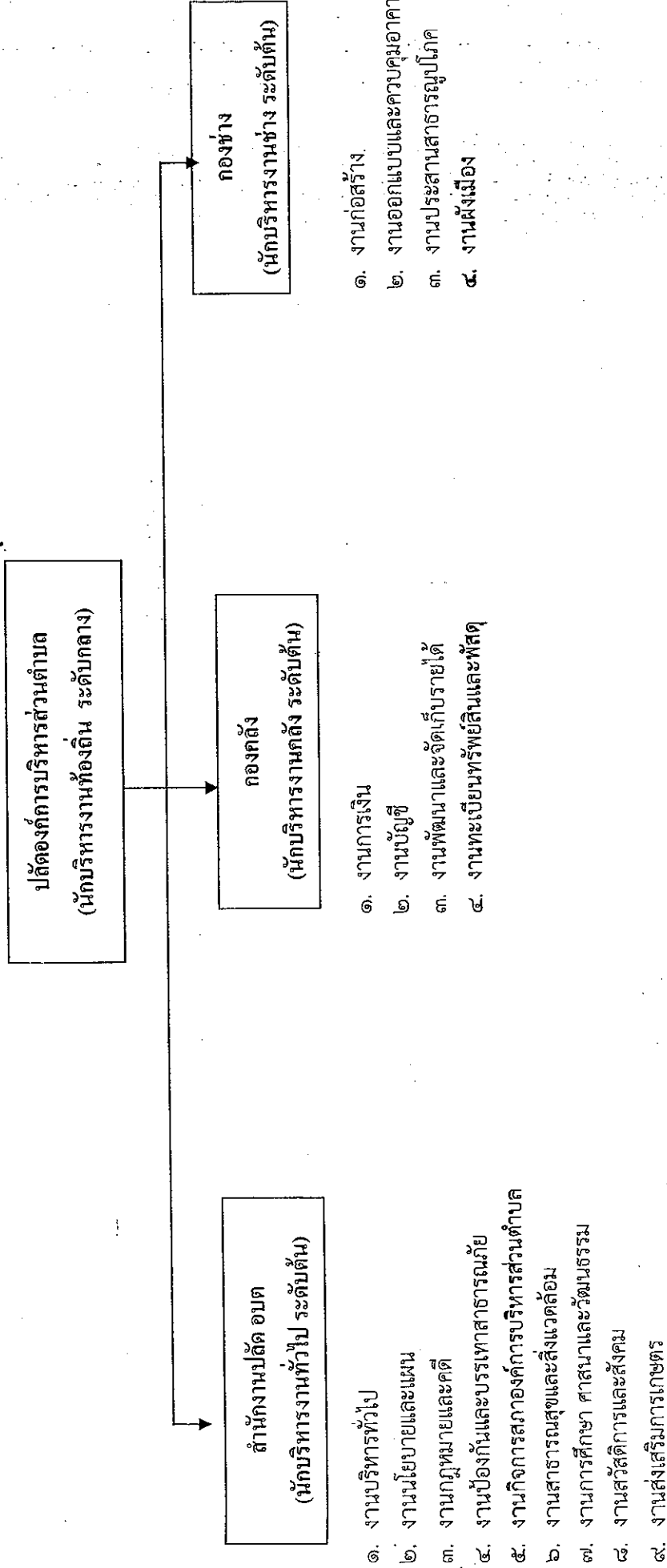

ข้อมูลด้านการบริหาร

องค์การบริหารส่วนตำบลกำเนิดนพคุณ
รายรับจริงประกอบงบทดลองและรายรับ - จ่ายเงินสด

| ที่ | แหล่งที่มาของรายได้ | จำนวนเงิน |
|-----|--|------------|
| | รายได้จัดเก็บเอง | ๘๐๓,๐๖๔.๐๑ |
| ๑. | หมวดภาษีอากร | |
| | ๑.๑ ภาษีที่ดินและสิ่งปลูกสร้าง | ๘๗,๗๖๐.๐๐ |
| | ๑.๒ ภาษีป้าย | ๑๕๓,๗๘๑.๐๐ |
| | ๑.๓ อากรการฆ่าสัตว์ | ๑๓,๐๘๐.๐๐ |
| | ๑.๔ อากรรังนกอีแอ่น | ๑๐๐,๐๐๐.๐๐ |
| | รวม | ๓๕๔,๖๒๑.๐๐ |
| ๒. | หมวดค่าธรรมเนียม ค่าปรับใบอนุญาต | |
| | ๒.๑ ค่าธรรมเนียมเกี่ยวกับใบอนุญาตการขายสุรา | ๓,๖๖๖.๖๐ |
| | ๒.๒ ค่าธรรมเนียมเก็บและขนมูลฝอย | ๘๑,๖๔๐.๐๐ |
| | ๒.๓ ค่าธรรมเนียมเกี่ยวกับการควบคุมอาคาร | ๗,๙๒๓.๐๐ |
| | ๒.๔ ค่าธรรมเนียมเกี่ยวกับทะเบียนพาณิชย์ | ๑,๑๗๐.๐๐ |
| | ๒.๕ ค่าธรรมเนียมเกี่ยวกับการประกอบกิจการน้ำมันเชื้อเพลิง | - |
| | ๒.๖ ค่าธรรมเนียมอื่นๆ | ๙๐๐.๐๐ |
| | ๒.๗ ค่าปรับผู้กระทำความผิดกฎหมายจราจรทางบก | ๗,๓๐๐.๐๐ |
| | ๒.๘ ค่าปรับการผิดสัญญา | - |
| | ๒.๙ ค่าใบอนุญาตรับทำการเก็บ ขน สิ่งปฏิกูล หรือมูลฝอย | ๕,๐๐๐.๐๐ |
| | ๒.๑๐ ค่าใบอนุญาตเกี่ยวกับการควบคุมอาคาร | ๑,๔๘๐.๐๐ |
| | ๒.๑๑ ค่าใบอนุญาตอื่นๆ | ๕๐๐.๐๐ |
| | รวม | ๑๐๙,๕๗๙.๖๐ |
| ๓. | หมวดรายได้จากทรัพย์สิน | |
| | ๓.๑ ค่าเช่าหรือค่าบริการสถานที่ | - |
| | ๓.๒ ดอกเบี้ย | ๓๓๖,๘๖๓.๔๑ |
| | รวม | ๓๓๖,๘๖๓.๔๑ |
| ๔. | หมวดรายได้เบ็ดเตล็ด | |
| | ๔.๑ ค่าขายแบบแปลน | ๑,๕๐๐.๐๐ |
| | ๔.๒ รายได้เบ็ดเตล็ดอื่นๆ | - |
| | รวม | ๑,๕๐๐.๐๐ |
| ๕. | หมวดรายได้จากทุน | |
| | ๕.๑ ค่าขายทอดตลาดทรัพย์สิน | ๕๐๐.๐๐ |
| | รวม | ๕๐๐.๐๐ |

| ที่ | แหล่งที่มาของรายได้ | จำนวนเงิน |
|-----|--|---------------|
| | รายได้ที่รัฐบาลเก็บแล้วจัดสรรให้องค์กรปกครองส่วนท้องถิ่น | ๒๓,๑๔๑,๑๘๓.๓๑ |
| | หมวดภาษีจัดสรร | |
| | (๑) ภาษีและค่าธรรมเนียมรถยนต์หรือล้อเลื่อน | ๗๓๒,๒๑๔.๒๔ |
| | (๒) ภาษีมูลค่าเพิ่มตาม พ.ร.บ. กำหนดแผนฯ | ๘,๘๔๖,๐๒๕.๔๐ |
| | (๓) ภาษีมูลค่าเพิ่มตาม พ.ร.บ. จัดสรรรายได้ | ๓,๘๘๕,๒๕๗.๑๗ |
| | (๔) ภาษีธุรกิจเฉพาะ | ๔๕๓,๐๑๙.๑๐ |
| | (๕) ภาษีสรรพสามิต | ๕,๙๐๒,๙๘๐.๒๘ |
| | (๖) ค่าภาคหลวงและค่าธรรมเนียมตามกฎหมายว่าด้วยป่าไม้ | ๓,๐๐๓.๐๐ |
| | (๗) ค่าภาคหลวงแร่ | ๘๔๔,๘๕๒.๘๒ |
| | (๘) ค่าภาคหลวงปิโตรเลียม | ๕๒,๒๙๕.๓๐ |
| | (๙) ค่าธรรมเนียมจดทะเบียนสิทธิและนิติกรรมตามประมวลกฎหมายที่ดิน | ๒,๔๑๐,๕๒๖.๐๐ |
| | (๑๐) ค่าธรรมเนียมและค่าใช้น้ำบาดาล | ๑,๐๑๐.๐๐ |
| | รวม | ๒๓,๑๔๑,๑๘๓.๓๑ |
| | รายได้ที่รัฐบาลอุดหนุนให้องค์กรปกครองส่วนท้องถิ่น | |
| | หมวดเงินอุดหนุนทั่วไป (ชื่อในการจัดสรรจะเปลี่ยนแปลง | |
| | ตามนโยบายของ สกถ.) | |
| | (๑) เงินอุดหนุนทั่วไป สำหรับดำเนินการตามอำนาจหน้าที่ | ๑๘,๑๗๘,๖๗๓.๐๐ |
| | และภารกิจถ่ายโอนเลือกทำ | |
| | รวม | ๑๘,๑๗๘,๖๗๓.๐๐ |
| | รายได้ที่รัฐบาลอุดหนุนให้โดยระบุวัตถุประสงค์ | |
| | หมวดเงินอุดหนุนระบุวัตถุประสงค์ | |
| | (๑) เงินอุดหนุนระบุวัตถุประสงค์/เฉพาะกิจการกรมส่งเสริม | ๑,๓๙๑,๐๑๖.๐๐ |
| | การปกครองส่วนท้องถิ่น | |
| | รวม | ๑,๓๙๑,๐๑๖.๐๐ |
| | รวมทั้งสิ้น | ๔๓,๕๑๓,๘๖๖.๓๒ |

(ข้อมูลจากกองคลัง อบต.กำเนิดนพคุณ ณ กันยายน ๒๕๖๓)

ส่วนที่ ๒

ยุทธศาสตร์การพัฒนากองครักษ์ส่วนท้องถิ่น

๑. ความสัมพันธ์ระหว่างแผนพัฒนาระดับมหภาค

๑.๑ แผนยุทธศาสตร์ชาติ ๒๐ ปี (พ.ศ. ๒๕๖๑ - ๒๕๘๐)

โดยที่รัฐธรรมนูญแห่งราชอาณาจักรไทย มาตรา ๖๕ กำหนดให้รัฐพึงจัดให้มียุทธศาสตร์ชาติ เป็นเป้าหมายการพัฒนาประเทศอย่างยั่งยืน ตามหลักธรรมาภิบาลเพื่อใช้เป็นกรอบในการจัดทำแผนต่างๆ ให้สอดคล้องและบูรณาการกันเพื่อให้เกิดเป็นพลังผลักดันร่วมกันไปสู่เป้าหมายดังกล่าว โดยให้เป็นไปตามที่กำหนดในกฎหมายว่าด้วยการจัดทำยุทธศาสตร์ชาติ และต่อมาได้มีการตราพระราชบัญญัติการจัดทำยุทธศาสตร์ชาติ พ.ศ. ๒๕๖๐ มีผลบังคับใช้เมื่อวันที่ ๑ สิงหาคม ๒๕๖๐ โดยกำหนดให้มีการแต่งตั้งคณะกรรมการยุทธศาสตร์ชาติ เพื่อรับผิดชอบในการจัดทำร่างยุทธศาสตร์ชาติ กำหนดวิธีการการมีส่วนร่วมของประชาชนในการจัดทำร่างยุทธศาสตร์ชาติ ในการติดตาม การตรวจสอบ และการประเมินผล รวมทั้งกำหนดมาตรการส่งเสริมและสนับสนุนให้ประชาชนทุกภาคส่วนดำเนินการให้สอดคล้องกับยุทธศาสตร์ชาติ

เพื่อให้เป็นไปตามที่กำหนดในพระราชบัญญัติการจัดทำ ยุทธศาสตร์ชาติ พ.ศ. ๒๕๖๐ คณะกรรมการยุทธศาสตร์ชาติได้แต่งตั้งคณะกรรมการจัดทำยุทธศาสตร์ชาติด้านต่างๆ รวม ๖ คณะอันประกอบด้วย คณะกรรมการจัดทำยุทธศาสตร์ชาติด้านความมั่นคง คณะกรรมการจัดทำยุทธศาสตร์ชาติด้านการสร้างความสามารถในการแข่งขัน คณะกรรมการจัดทำยุทธศาสตร์ชาติด้านการพัฒนาและเสริมสร้างศักยภาพทรัพยากรมนุษย์ คณะกรรมการจัดทำยุทธศาสตร์ชาติด้านการสร้างโอกาสและความเสมอภาคทางสังคม คณะกรรมการจัดทำยุทธศาสตร์ชาติด้านการสร้างการเติบโตบนคุณภาพชีวิตที่เป็นมิตรต่อสิ่งแวดล้อม และคณะกรรมการจัดทำยุทธศาสตร์ชาติด้านการปรับสมดุลและพัฒนาระบบการบริหารจัดการภาครัฐ เพื่อรับผิดชอบในการดำเนินการจัดทำร่างยุทธศาสตร์ชาติให้เป็นไปตามหลักเกณฑ์ วิธีการ และเงื่อนไขที่กำหนด ตลอดจนได้จัดให้มีการรับฟังความคิดเห็นของประชาชนและหน่วยงานของรัฐที่เกี่ยวข้องอย่างกว้างขวางเพื่อประกอบการพิจารณาจัดทำร่างยุทธศาสตร์ชาติตามกฎหมายกำหนดแล้ว

ยุทธศาสตร์ชาติ ๒๐ ปี (พ.ศ. ๒๕๖๑-๒๕๘๐) เป็นยุทธศาสตร์ชาติฉบับแรกของประเทศไทยตามรัฐธรรมนูญแห่งราชอาณาจักรไทย ซึ่งจะต้องนำไปสู่การปฏิบัติเพื่อให้ประเทศไทยบรรลุวิสัยทัศน์ “ประเทศไทยมีความมั่นคง มั่งคั่ง ยั่งยืน เป็นประเทศพัฒนาแล้ว ด้วยการพัฒนาตามหลักปรัชญาของเศรษฐกิจพอเพียง” ภายในช่วงเวลาดังกล่าว เพื่อความสุขของคนไทยทุกคน

สถานการณ์ แนวโน้ม วิสัยทัศน์ และเป้าหมายในการพัฒนาประเทศ

๑. บทนำ

การพัฒนาประเทศไทยนับตั้งแต่แผนพัฒนาเศรษฐกิจและสังคมแห่งชาติ ฉบับที่ ๑ เป็นต้นมาได้ส่งผลให้ประเทศมีการพัฒนาในทุกมิติ ทั้งในด้านเศรษฐกิจที่ประเทศไทยได้รับการยกระดับเป็นประเทศในกลุ่มบนของกลุ่มประเทศระดับรายได้ปานกลาง ในด้านสังคมที่มีการพัฒนาคุณภาพชีวิตของประชาชนส่งผลให้ประเทศไทยหลุดพ้นจากการเป็นประเทศยากจน และในด้านสิ่งแวดล้อมที่ประเทศไทยมีข้อได้เปรียบในความหลากหลายเชิงนิเวศ อย่างไรก็ตาม ประเทศไทยยังมีความท้าทายต่อการพัฒนาที่สำคัญ อาทิ อัตราการขยายตัวทางเศรษฐกิจในปี ๒๕๖๐ ที่ร้อยละ ๓.๙ ถือว่าอยู่ในระดับต่ำกว่าศักยภาพ เมื่อเทียบกับร้อยละ ๖.๐ ต่อปีในช่วงเวลาเกือบ ๖ ทศวรรษที่ผ่านมา โดยมีสาเหตุหลักจากการชะลอตัวของการลงทุนภายในประเทศและสถานการณ์เศรษฐกิจโลกที่ยังไม่ฟื้นตัวได้เต็มที่ โครงสร้างเศรษฐกิจไทยที่ยังไม่สามารถขับเคลื่อนด้วยนวัตกรรมได้อย่างเต็มประสิทธิภาพภาคบริการและภาคเกษตร มีผลผลิตทางการผลิตในระดับต่ำ ขาดการนำเทคโนโลยีเข้ามาเพิ่มประสิทธิภาพในการผลิต ประกอบกับแรงงานไทยยังมีปัญหาเรื่องคุณภาพและสมรรถนะที่ไม่สอดคล้องกับความต้องการในการขับเคลื่อนการพัฒนาของประเทศ

นอกจากนี้ ศักยภาพและคุณภาพของประชากรไทยทุกช่วงวัยยังคงเป็นปัจจัยท้าทายสำคัญต่อการพัฒนาประเทศ แม้ว่าการเข้าถึงระบบบริการสาธารณะ การศึกษา บริการสาธารณสุข โครงสร้างพื้นฐานต่างๆ และการคุ้มครองทางสังคมอื่น ๆ ของคนไทยมีความครอบคลุมเพิ่มมากขึ้น แต่ยังคงมีปัญหาเรื่องคุณภาพการให้บริการที่มีมาตรฐานแตกต่างกันระหว่างพื้นที่ ซึ่งเป็นหนึ่งในสาเหตุหลักที่ทำให้ประเทศไทยยังคงมีปัญหาความเหลื่อมล้ำในหลายมิติ ขณะที่ปัญหาด้านความยากจนยังคงเป็นประเด็นท้าทายในการยกระดับการพัฒนาประเทศให้ประชาชนมีรายได้สูงขึ้นและแก้ปัญหาความเหลื่อมล้ำอย่างยั่งยืน ขณะเดียวกันการวางกลยุทธ์ระยะยาวในการฟื้นฟู การใช้ และการรักษาทรัพยากรอย่างบูรณาการเพื่อการพัฒนาประเทศที่ผ่านมายังขาดความชัดเจน ส่งผลให้ทรัพยากรธรรมชาติและสิ่งแวดล้อมของประเทศยังมีปัญหาการใช้อย่างสิ้นเปลืองและเสื่อมโทรมลงอย่างรวดเร็ว

ทั้งนี้ ปัญหาดังกล่าวข้างต้นมีสาเหตุส่วนหนึ่งมาจากประสิทธิภาพการบริหารจัดการภาครัฐ การพัฒนาประเทศขาดความต่อเนื่องและความยืดหยุ่นในการตอบสนองต่อความต้องการและปัญหาของประชาชน ขณะที่ความมั่นคงภายในประเทศยังมีหลายประเด็นที่ต้องเสริมสร้างให้เกิดความเข้มแข็ง ลดความขัดแย้งทางความคิดและอุดมการณ์ที่มีรากฐานมาจากความเหลื่อมล้ำ ความไม่เสมอภาค การขาดความเชื่อมั่นในกระบวนการยุติธรรม และปัญหาการขาดเสถียรภาพทางการเมืองตลอดจนส่งเสริมคนในชาติให้ยึดมั่นสถาบันหลักเป็นศูนย์รวมจิตใจให้เกิดความรักและความสามัคคี

ในขณะเดียวกัน การเปลี่ยนแปลงโครงสร้างประชากรที่มีสัดส่วนประชากรวัยแรงงานและวัยเด็กที่ลดลงและประชากรสูงอายุที่เพิ่มขึ้นอย่างต่อเนื่อง จะเป็นปัจจัยเสี่ยงสำคัญที่จะทำให้การพัฒนาประเทศในมิติต่าง ๆ มีความท้าทายมากขึ้น ทั้งในส่วนของเสถียรภาพทางการเงินการคลังของประเทศในการจัดสวัสดิการเพื่อดูแลผู้สูงอายุที่เพิ่มสูงขึ้น การลงทุนและการออม การเจริญเติบโตทางเศรษฐกิจของประเทศ ความมั่นคงทางสังคมการบริหารจัดการทรัพยากรธรรมชาติอย่างยั่งยืนซึ่งจะเป็นประเด็นท้าทายต่อการขับเคลื่อนประเทศไปสู่การเป็นประเทศพัฒนาแล้ว

๒. ปัจจัยและแนวโน้มที่คาดว่าจะส่งผลต่อการพัฒนาประเทศ

แม้ว่าประเทศไทยจะมีตำแหน่งที่ตั้งที่สามารถเป็นศูนย์กลางในการเชื่อมโยงในภูมิภาคและเป็นประตูสู่เอเชีย แต่การที่มีอาณาเขตติดกับประเทศเพื่อนบ้านหลายประเทศ ทำให้ปัญหาด้านเขตแดนกับประเทศเพื่อนบ้านยังคงเป็นความท้าทายด้านความมั่นคงในอนาคต นอกจากนี้ ประเทศไทยยังคงต้องให้

ความสำคัญกับปัญหาด้านความมั่นคงอื่น ๆ ที่มีความซับซ้อน ละเอียดอ่อน และมีความเชื่อมโยงกันหลายมิติ ที่อาจเป็นประเด็นท้าทายต่อการสร้างบรรยากาศความไว้วางใจระหว่างรัฐกับประชาชนและระหว่างประชาชนกับประชาชน ซึ่งรวมถึงการสร้างความสัมพันธ์ของคนในชาติที่จะนำไปสู่การแก้ปัญหาความขัดแย้งระหว่างกลุ่มประชากรไทยที่มีแนวคิดและความเชื่อ ที่แตกต่างกันอย่างยั่งยืนนอกจากนี้ การขยายอิทธิพลและการเพิ่มบทบาทของประเทศมหาอำนาจ ที่อาจก่อให้เกิดการเปลี่ยนแปลงไปสู่ระบบหลายขั้วอำนาจ หรือเกิดการย้ายขั้วอำนาจทางเศรษฐกิจ ซึ่งอาจส่งผลกระทบต่อเสถียรภาพทางเศรษฐกิจของประเทศในอนาคต ขณะที่องค์กรที่ไม่ใช่รัฐ อาทิ องค์กรระหว่างประเทศ และบริษัทข้ามชาติจะมีบทบาทมากขึ้นในการกำหนดกฎ ระเบียบ ทิศทางความสัมพันธ์และมาตรฐานสากลต่างๆ ทั้งในด้านความมั่นคง และเศรษฐกิจ รวมทั้งการรวมกลุ่มเศรษฐกิจและการเปิดเสรีในภูมิภาคที่นำไปสู่ความเชื่อมโยงในทุกระบบอาจก่อให้เกิดความเสี่ยงด้านอาชญากรรมข้ามชาติและเศรษฐกิจนอกระบบ รวมทั้งปัญหายาเสพติด การค้ายาเสพติด และการลักลอบเข้าเมือง

ในทางกลับกัน ความเปลี่ยนแปลงจากโลกาภิวัตน์และความก้าวหน้าทางวิทยาศาสตร์และเทคโนโลยีที่ได้รับการพัฒนาอย่างก้าวกระโดดจะก่อให้เกิดนวัตกรรมอย่างพลิกผัน อาทิ เทคโนโลยีปัญญาประดิษฐ์ อินเทอร์เน็ตในทุกสิ่ง การวิเคราะห์ข้อมูลขนาดใหญ่ หุ่นยนต์และโดรน เทคโนโลยีพันธุกรรมสมัยใหม่ และเทคโนโลยีทางการเงิน ซึ่งตัวอย่างแนวโน้มการพัฒนาเทคโนโลยีอย่างก้าวกระโดดเหล่านี้ คาดว่าจะเป็นปัจจัยสนับสนุนหลักที่ช่วยทำให้เศรษฐกิจโลกและเศรษฐกิจไทยมีแนวโน้มที่จะกลับมาขยายตัวได้เข้มแข็งขึ้น แนวโน้มสำคัญที่จำเป็นต้องมีการติดตามอย่างใกล้ชิด อาทิ การรวมกลุ่มทางการค้าและการลงทุนที่จะมีความหลากหลายเพิ่มมากขึ้น การแข่งขันที่คาดว่าจะรุนแรงขึ้นในการเพิ่มผลิตภาพและสร้างความหลากหลายของสินค้าและบริการที่ตอบโจทย์รูปแบบชีวิตใหม่ๆ

นอกจากนั้น ประเทศไทยคาดว่าจะเข้าสู่การเป็นสังคมสูงวัยระดับสุดยอดในปี ๒๕๗๔ จะก่อให้เกิดโอกาสใหม่ๆ ในการตอบสนองความต้องการของกลุ่มผู้บริโภคนสูงวัยที่จะมีสัดส่วนเพิ่มขึ้นอย่างต่อเนื่อง รวมทั้งการคาดการณ์ว่าครอบครัวไทยจะมีขนาดเล็กลงและมีรูปแบบที่หลากหลายมากขึ้นประชากรในประเทศไทยจะมีช่วงอายุที่แตกต่างกันและจะมีกลุ่มคนช่วงอายุใหม่ๆ เพิ่มขึ้น ซึ่งจะส่งผลกระทบต่อทัศนคติและพฤติกรรมที่แตกต่างกัน ดังนั้น การเตรียมความพร้อมของประชากรให้มีคุณภาพและการนำเทคโนโลยีที่เหมาะสมมาใช้ในการผลิตและบริการของประเทศจะเป็นความท้าทายสำคัญในระยะต่อไป

ในขณะเดียวกัน โครงสร้างประชากรที่เข้าสู่สังคมสูงวัย อาจทำให้เกิดความต้องการแรงงานต่างชาติเพิ่มมากขึ้นเพื่อทดแทนจำนวนแรงงานไทยที่ลดลง ซึ่งปัจจัยด้านการเปิดเสรีในภูมิภาคและความก้าวหน้าของการพัฒนาระบบคมนาคมขนส่งในภูมิภาคจะทำให้การเคลื่อนย้ายแรงงานและการย้ายถิ่นมีความสะดวกมากขึ้น และเป็นปัจจัยสำคัญที่จะทำให้เกิดการเคลื่อนย้ายประชากรเข้าออกประเทศเพิ่มมากขึ้น โดยเฉพาะในกลุ่มประชากรที่มีศักยภาพซึ่งมีแนวโน้มในการเคลื่อนย้ายไปเรียนหรือทำงานในทั่วทุกมุมโลกสูงขึ้น ทั้งนี้ การย้ายถิ่นส่วนใหญ่มีวัตถุประสงค์เพื่อแสวงหาโอกาสทางเศรษฐกิจที่ดีขึ้น จึงอาจจะเป็นไปได้ที่ประเทศไทยจะยังคงเป็นประเทศผู้รับของประชากรจากประเทศเพื่อนบ้านขณะที่ประชากรไทยโดยเฉพาะแรงงานทักษะอาจมีแรงจูงใจในการย้ายถิ่นไปยังประเทศที่มีระดับการพัฒนาที่ดีกว่า อาจทำให้การแย่งชิงแรงงานมีความรุนแรงมากขึ้น ซึ่งจะยิ่งทำให้เกิดความเสี่ยงต่อการเจริญเติบโตทางเศรษฐกิจและการเปลี่ยนแปลงของบริบทสังคมไทย

นอกจากนี้ ผลกระทบจากการเปลี่ยนแปลงสภาพภูมิอากาศคาดว่าจะมีความรุนแรงมากขึ้นทั้งในเชิงความผันผวน ความถี่ และขอบเขตที่กว้างขวางมากขึ้น ซึ่งจะสร้างความเสียหายต่อชีวิตและทรัพย์สิน ระบบโครงสร้างพื้นฐานที่จำเป็น ตลอดจนระบบผลิตทางการเกษตรที่สัมพันธ์ต่อเนื่องกับความมั่นคงด้านอาหารและน้ำ ขณะที่ระบบนิเวศต่างๆ มีแนวโน้มเสื่อมโทรมลง และมีความเป็นไปได้ค่อนข้างสูง

ในการสูญเสียความสามารถในการรองรับความต้องการของมนุษย์ได้อย่างมีประสิทธิภาพอย่างไรก็ดี ระดับความรุนแรงของผลกระทบอันเกิดจากการเปลี่ยนแปลงภูมิอากาศโลกและความเสื่อมโทรมของระบบนิเวศต่าง ๆ ดังกล่าวที่แต่ละประเทศจะต้องเผชิญจะมีความแตกต่างกัน ทำให้การเป็นสังคมสีเขียวการรักษาและบริหารจัดการทรัพยากรธรรมชาติและสิ่งแวดล้อม อย่างบูรณาการจะได้รับความสำคัญและความสนใจจากนานาประเทศรวมทั้งประเทศไทยเพิ่มมากขึ้น พลังงานทดแทนและพลังงานทางเลือกรวมถึงการสร้างสมดุลความมั่นคงด้านพลังงานและอาหารมีแนวโน้มที่จะมีความสำคัญเพิ่มมากขึ้นกฎระเบียบและข้อตกลงด้านสิ่งแวดล้อมจะมีความเข้มข้นและเข้มงวดขึ้น โดยกรอบการพัฒนาตามข้อตกลงระหว่างประเทศต่างๆ ที่สำคัญ เช่น เป้าหมายการพัฒนาที่ยั่งยืน และบันทึกความตกลงจะได้รับการนำไปปฏิบัติอย่างจริงจังมากยิ่งขึ้น

แนวโน้มเหล่านี้จะก่อให้เกิดความท้าทายต่อการพัฒนาประเทศในหลายมิติ ทั้งในส่วนของการทำงานและอาชีพ สาขาการผลิตและบริการใหม่ๆ ความมั่นคงของประเทศอันเกิดจากภัยคุกคามและความเสี่ยงด้านอื่นๆ ที่ซับซ้อนขึ้น อาชญากรรมไซเบอร์ รูปแบบการก่อสงครามที่ใช้เทคโนโลยีเป็นเครื่องมือ การเคลื่อนย้ายอย่างเสรีและรวดเร็วของผู้คน เงินทุน ข้อมูลข่าวสาร องค์กรความรู้ เทคโนโลยีและสินค้าและบริการ การปรับตัวต่อการเปลี่ยนแปลงสภาพภูมิอากาศที่รวดเร็วและคาดการณ์ได้ยากการเกิดขึ้นของโรคระบาด และโรคอุบัติใหม่ที่จะส่งผลให้การเฝ้าระวังด้านการสาธารณสุขในประเทศมีความสำคัญมากขึ้น อาจนำไปสู่ปัญหาความเหลื่อมล้ำที่ทวีความรุนแรงมากขึ้นได้ หากไม่มีมาตรการที่มีประสิทธิภาพในการป้องกันและรองรับผลกระทบต่างๆ ที่คาดว่าจะเกิดขึ้น ซึ่งรวมถึงการเตรียมความพร้อมเพื่อรองรับการเปลี่ยนแปลงทางเทคโนโลยีและนวัตกรรมแบบพลิกผันที่จะเกิดขึ้นอย่างรวดเร็วโดยเฉพาะอย่างยิ่งหากการเข้าถึงเทคโนโลยี โครงสร้างพื้นฐาน และองค์ความรู้สมัยใหม่มีระดับความแตกต่างกันระหว่างกลุ่มประชากรต่างๆ โดยการเปลี่ยนแปลงทางเทคโนโลยีและนวัตกรรมดังกล่าวจะส่งผลต่อการจ้างงานและอาชีพที่จะมีรูปแบบและลักษณะงานที่เปลี่ยนไป มีความต้องการแรงงานที่มีสมรรถนะสูงเพิ่มมากขึ้น หลากอาชีพ อาจหายไปจากตลาดงานในปัจจุบันและบางอาชีพจะถูกทดแทนด้วยระบบอัตโนมัติโดยเฉพาะอาชีพที่ต้องการทักษะระดับต่ำ ก่อให้เกิดความเสี่ยงต่อความมั่นคงและคุณภาพชีวิตของประชาชนที่ปรับตัวไม่ทันหรือขาดความรู้และทักษะที่ทันกับยุคสมัยที่เปลี่ยนแปลงไปกระแสโลกาภิวัตน์ที่จะทำให้เกิดการพัฒนาขยายความเป็นมือฉ่อง วิถีชีวิตที่เปลี่ยนไปอย่างรวดเร็ว รวมทั้งการเปลี่ยนแปลงทางสภาพภูมิอากาศที่อาจจะมีความแปรปรวนมากยิ่งขึ้น ซึ่งปัจจัยทั้งหมดดังกล่าวจะส่งผลให้ปัญหาความยากจนและความเหลื่อมล้ำของประเทศมีความซับซ้อนมากยิ่งขึ้น

จากปัจจัยและแนวโน้มที่คาดว่าจะส่งผลต่อการขับเคลื่อนการพัฒนาประเทศไทยในมิติต่างๆ ข้างต้น เห็นได้ว่าบริบทและสภาพแวดล้อมทั้งภายในและภายนอกประเทศมีแนวโน้มที่จะเปลี่ยนแปลงอย่างรวดเร็วและมีความซับซ้อนหลากหลายมิติ ซึ่งจะส่งผลต่ออนาคตการพัฒนาประเทศอย่างมาก ดังนั้น การพัฒนาประเทศ จึงจำเป็นต้องมียุทธศาสตร์การพัฒนาที่ครอบคลุมทุกมิติและทุกด้านการพัฒนาที่เกี่ยวข้อง มีความร่วมมือในลักษณะประชารัฐจากภาคส่วนต่างๆ ในรูปแบบของหุ้นส่วนการพัฒนาที่เป็นการดำเนินงานอย่างบูรณาการ เนื่องจากทุกมิติการพัฒนามีความเกี่ยวข้องซึ่งกันและกัน โดยประเทศไทยจำเป็นต้องมีทรัพยากรมนุษย์ที่มีคุณภาพ มีความรู้ สมรรถนะ และทักษะที่สอดคล้องกับการเปลี่ยนแปลงต่างๆ สามารถรู้เท่าทันและปรับตัวให้สามารถดำเนินชีวิตได้อย่างมีความสุข มีอาชีพที่มั่นคง สร้างรายได้ ท่ามกลางความเปลี่ยนแปลงกฎเกณฑ์และกติกาใหม่ๆ และมาตรฐานที่สูงขึ้น โดยเฉพาะในโลกที่มีการเปลี่ยนแปลงอย่างรวดเร็วซึ่งจำเป็นต้องมีการพัฒนาระบบและปัจจัยส่งเสริมต่าง ๆ ที่เกี่ยวข้องไปพร้อมกัน ทั้งในส่วนของระบบการเรียนการสอน และการพัฒนาทักษะฝีมือที่สอดคล้องกันกับการพัฒนาของคนในแต่ละช่วงวัย ระบบบริการสาธารณะ โครงสร้างพื้นฐาน รวมทั้งการให้ความสำคัญกับการส่งเสริมเทคโนโลยีและนวัตกรรม

เพื่อให้ประเทศไทยสามารถยกระดับเป็นเจ้าของเทคโนโลยีและนวัตกรรมก้าวทันโลก จากการต่อยอดการพัฒนาบนพื้นฐานนโยบายไทยแลนด์ ๔.๐ ส่งผลให้เกิดการสร้างห่วงโซ่มูลค่าทางเศรษฐกิจในทั้งภาคอุตสาหกรรม ภาคเกษตรและภาคบริการ กระจายผลประโยชน์จากการพัฒนา ลดปัญหาความเหลื่อมล้ำ และนำไปสู่การเสริมสร้างคุณภาพชีวิตของประชาชนทุกภาคส่วน

นอกจากนี้ ประเทศไทยต้องให้ความสำคัญกับการสร้างสมดุลความมั่นคงด้านพลังงานและอาหาร การรักษาไว้ซึ่งความหลากหลายเชิงนิเวศ การส่งเสริมการดำเนินชีวิตและธุรกิจ และการพัฒนาและขยายความเป็นเมืองที่เติบโตอย่างต่อเนื่องที่เป็นมิตรต่อสิ่งแวดล้อม พร้อมกับกำหนดยุทธศาสตร์ของรูปแบบและกฎเกณฑ์ที่เกี่ยวข้องกับลักษณะการใช้พื้นที่ที่ชัดเจน ขณะที่การพัฒนาโครงสร้างพื้นฐานและระบบโลจิสติกส์ กฎหมาย ระบบภาษีต้องมีกลยุทธ์การพัฒนาที่สามารถอำนวยความสะดวกและส่งเสริมให้ประเทศมีศักยภาพการแข่งขันที่สูงขึ้นและสามารถใช้จุดแข็งในเรื่องตำแหน่งที่ตั้งทางภูมิศาสตร์ของประเทศให้เกิดประโยชน์ต่อการพัฒนาประเทศมากขึ้น รวมทั้งให้ความสำคัญของการรวมกลุ่มความร่วมมือกับนานาชาติในระดับภูมิภาคและระดับโลก เพื่อกระชับและสร้างสัมพันธ์ไมตรี เสริมสร้างความสัมพันธ์ทางการทูต ซึ่งจะก่อให้เกิดการสร้างพลังทางเศรษฐกิจและรักษาความมั่นคงของประเทศ โดยจำเป็นต้องสร้างความพร้อมในการที่จะยกระดับมาตรฐานและมีการปฏิบัติให้เป็นไปตามระเบียบกติกาสากลในด้านต่างๆ ขณะเดียวกันประเทศไทยจำเป็นต้องเร่งให้มีการปฏิรูประบบราชการและการเมืองเพื่อให้เกิดการบริหารราชการที่ดีและมีเสถียรภาพทางการเมือง มีการส่งเสริมคนในชาติให้ยึดมั่นสถาบันหลักเป็นศูนย์รวมจิตใจเพื่อให้เกิดความรักความสามัคคี และลดความขัดแย้งภายในประเทศ โดยที่นโยบายการพัฒนาต่างๆ จำเป็นต้องคำนึงถึงความสอดคล้องกับโครงสร้างและลักษณะพฤติกรรมของประชากรที่อาจจะมีความแตกต่าง จากปัจจุบันมากขึ้น

ดังนั้น ภายใต้เงื่อนไขโครงสร้างประชากร โครงสร้างเศรษฐกิจ สภาสังคม สภาพภูมิอากาศสิ่งแวดล้อม และปัจจัยการพัฒนาต่างๆ ที่เกี่ยวข้อง ส่งผลให้ประเทศไทยจำเป็นต้องมีการวางแผนการพัฒนาที่รอบคอบและครอบคลุม อย่างไรก็ตาม หลายประเด็นพัฒนาเป็นเรื่องที่ต้องใช้ระยะเวลาในการดำเนินงานเพื่อให้เกิดการปรับตัวซึ่งจะต้องหยั่งรากลึกลงไปถึงการเปลี่ยนแปลงในเชิงโครงสร้างการขับเคลื่อนการพัฒนาให้ประเทศเจริญก้าวหน้าไปในอนาคตจึงจำเป็นต้องกำหนดวิสัยทัศน์ในระยะยาวที่ต้องบรรลุ พร้อมทั้งแนวยุทธศาสตร์หลักในด้านต่างๆ เพื่อเป็นกรอบในการขับเคลื่อนการพัฒนาอย่างบูรณาการบนพื้นฐานประชารัฐเพื่อยกระดับจุดแข็งและจุดเด่นของประเทศ และปรับปรุงแก้ไขจุดอ่อนและจุดด้อยต่างๆ อย่างเป็นระบบ โดยยุทธศาสตร์ชาติจะเป็นเป้าหมายใหญ่ในการขับเคลื่อนประเทศ และถ่ายทอดไปสู่แผนในระดับอื่น ๆ เพื่อนำไปสู่การปฏิบัติทั้งในระดับยุทธศาสตร์ ภารกิจและพื้นที่ ซึ่งรวมถึงพื้นที่พิเศษต่างๆ อาทิ เขตเศรษฐกิจพิเศษชายแดน เขตพัฒนาพิเศษภาคตะวันออกเพื่อการพัฒนาประเทศสามารถดำเนินการได้อย่างมั่นคง มั่งคั่ง และ ยั่งยืน

๓. วิสัยทัศน์ประเทศไทย

“ประเทศไทยมีความมั่นคง มั่งคั่ง ยั่งยืน เป็นประเทศพัฒนาแล้ว ด้วยการพัฒนาตามหลักปรัชญาของเศรษฐกิจพอเพียง” หรือเป็นคติพจน์ประจำชาติว่า “มั่นคง มั่งคั่ง ยั่งยืน” เพื่อสนองตอบต่อผลประโยชน์แห่งชาติ อันได้แก่ การมีเอกราช อธิปไตย การดำรงอยู่อย่างมั่นคง และยั่งยืนของสถาบันหลักของชาติและประชาชนจากภัยคุกคามทุกรูปแบบ การอยู่ร่วมกันในชาติอย่างสันติสุขเป็นปึกแผ่น มีความมั่นคงทางสังคมท่ามกลางพหุสังคมและการมีเกียรติและศักดิ์ศรีของความเป็นมนุษย์ความเจริญเติบโตของ

ชาติ ความเป็นธรรมและความอยู่ดีมีสุขของประชาชน ความยั่งยืนของฐานทรัพยากรธรรมชาติสิ่งแวดล้อม ความมั่นคงทางพลังงานและอาหาร ความสามารถในการรักษาผลประโยชน์ของชาติภายใต้การเปลี่ยนแปลงของสภาวะแวดล้อมระหว่างประเทศ และการอยู่ร่วมกันอย่างสันติประสานสอดคล้องกันด้านความมั่นคงในประชาคมอาเซียนและประชาคมโลกอย่างมีเกียรติและศักดิ์ศรี

ความมั่นคง หมายถึง การมีความมั่นคงปลอดภัยจากภัยและการเปลี่ยนแปลงทั้งภายในประเทศและภายนอกประเทศในทุกระดับ ทั้งระดับประเทศ สังคม ชุมชน ครัวเรือน และปัจเจกบุคคล และมีความมั่นคงในทุกมิติ ทั้งมิติทางการทหาร เศรษฐกิจ สังคม สิ่งแวดล้อม และการเมือง เช่น ประเทศมีความมั่นคง ในเอกราชและอธิปไตย มีการปกครองระบอบประชาธิปไตยที่มีพระมหากษัตริย์ทรงเป็นประมุข สถาบันชาติ ศาสนา พระมหากษัตริย์มีความเข้มแข็งเป็นศูนย์กลางและเป็นที่ยึดเหนี่ยวจิตใจของประชาชน มีระบบการเมืองที่มั่นคงเป็นกลไกที่นำไปสู่การบริหารประเทศที่ต่อเนื่องและโปร่งใสตามหลักธรรมาภิบาล สังคมมีความปรองดองและความสามัคคี สามารถนึกกำลังเพื่อพัฒนาประเทศ ชุมชนมีความเข้มแข็ง ครอบครัวมีความอบอุ่น ประชาชนมีความมั่นคงในชีวิตมีงานและรายได้ที่มั่นคงพอเพียงกับการดำรงชีวิต มีฉนวนสำหรับวัยเกษียณ ความมั่นคงของอาหาร พลังงาน และน้ำ มีที่อยู่อาศัยและความปลอดภัยในชีวิตทรัพย์สิน

ความมั่งคั่ง หมายถึง ประเทศไทยมีการขยายตัวของเศรษฐกิจอย่างต่อเนื่องและมีความยั่งยืนจนเข้าสู่กลุ่มประเทศรายได้สูง ความเหลื่อมล้ำของการพัฒนาลดลง ประชากรมีความอยู่ดีมีสุขได้รับผลประโยชน์จากการพัฒนาอย่างเท่าเทียมกันมากขึ้น และมีการพัฒนาอย่างทั่วถึงทุกภาคส่วนมีคุณภาพชีวิตตามมาตรฐานขององค์การสหประชาชาติ ไม่มีประชาชนที่อยู่ในภาวะความยากจนเศรษฐกิจในประเทศมีความเข้มแข็ง ขณะเดียวกันต้องมีความสามารถในการแข่งขันกับประเทศต่างๆทั้งในตลาดโลกและตลาดภายในประเทศเพื่อให้สามารถสร้างรายได้ทั้งจากภายในและภายนอกประเทศตลอดจนมีการสร้างฐานเศรษฐกิจและสังคมแห่งอนาคตเพื่อให้สอดคล้องกับบริบทการพัฒนาที่เปลี่ยนแปลงไป และประเทศไทยมีบทบาทที่สำคัญในเวทีโลก และมีความสัมพันธ์ทางเศรษฐกิจและการค้าอย่างแน่นแฟ้นกับประเทศในภูมิภาคเอเชีย เป็นจุดสำคัญของการเชื่อมโยงในภูมิภาค ทั้งการคมนาคมขนส่ง การผลิต การค้า การลงทุน และการทำธุรกิจ เพื่อให้เป็นพลังในการพัฒนา นอกจากนี้ยังมีความสมบูรณ์ในทุนที่จะสามารถสร้างการพัฒนาต่อเนื่องไปได้ได้แก่ ทุนมนุษย์ ทุนทางปัญญาทุนทางการเงิน ทุนที่เป็นเครื่องมือเครื่องจักร ทุนทางสังคม และทุนทรัพยากรธรรมชาติและสิ่งแวดล้อม

ความยั่งยืน หมายถึง การพัฒนาที่สามารถสร้างความเจริญ รายได้ และคุณภาพชีวิตของประชาชนให้เพิ่มขึ้นอย่างต่อเนื่อง ซึ่งเป็นการเจริญเติบโตของเศรษฐกิจที่อยู่บนหลักการใช้ การรักษา และการฟื้นฟูฐานทรัพยากรธรรมชาติอย่างยั่งยืน ไม่ใช่ทรัพยากรธรรมชาติจนเกินพอดี ไม่สร้างมลภาวะต่อสิ่งแวดล้อมจนเกินความสามารถในการรองรับและเยียวยาของระบบนิเวศ การผลิตและการบริโภคเป็นมิตรกับสิ่งแวดล้อม และสอดคล้องกับเป้าหมายการพัฒนาที่ยั่งยืน ทรัพยากรธรรมชาติมีความอุดมสมบูรณ์มากขึ้นและสิ่งแวดล้อมมีคุณภาพดีขึ้น คนมีความรับผิดชอบต่อสังคม มีความเอื้ออาทร เสียสละเพื่อผลประโยชน์ส่วนรวม รัฐบาลมีนโยบายที่มุ่งประโยชน์ส่วนรวมอย่างยั่งยืนและให้ความสำคัญกับการมีส่วนร่วมของประชาชน และทุกภาคส่วนในสังคมยึดถือและปฏิบัติตามหลักปรัชญาของเศรษฐกิจพอเพียงเพื่อการพัฒนาอย่างสมดุล มีเสถียรภาพ และยั่งยืน

โดยมีเป้าหมายการพัฒนาประเทศ คือ “ประเทศชาติมั่นคง ประชาชนมีความสุข เศรษฐกิจพัฒนาอย่างต่อเนื่อง สังคมเป็นธรรม ฐานทรัพยากรธรรมชาติยั่งยืน” โดยยกระดับศักยภาพของประเทศในหลากหลายมิติ พัฒนาคนในทุกมิติและในทุกช่วงวัยให้เป็นคนดี เก่ง และมีคุณภาพ สร้างโอกาส

และความเสมอภาคทางสังคม สร้างการเติบโตบนคุณภาพชีวิตที่เป็นมิตรกับสิ่งแวดล้อม และมีภาครัฐของประชาชนเพื่อประชาชนและประโยชน์ส่วนรวม โดยการประเมินผลการพัฒนาตามยุทธศาสตร์ชาติประกอบด้วย

- ๑) ความอยู่ดีมีสุขของคนไทยและสังคมไทย
- ๒) ชีตความสามารถในการแข่งขัน การพัฒนาเศรษฐกิจ และการกระจายรายได้
- ๓) การพัฒนาทรัพยากรมนุษย์ของประเทศ
- ๔) ความเท่าเทียมและความเสมอภาคของสังคม
- ๕) ความหลากหลายทางชีวภาพ คุณภาพสิ่งแวดล้อม และความยั่งยืนของทรัพยากรธรรมชาติ
- ๖) ประสิทธิภาพการบริหารจัดการและการเข้าถึงการให้บริการของภาครัฐ

๔. ประเด็นยุทธศาสตร์ชาติ

เพื่อให้ประเทศไทยสามารถยกระดับการพัฒนาให้บรรลุตามวิสัยทัศน์ “ประเทศไทยมีความมั่นคง มั่งคั่ง ยั่งยืน เป็นประเทศพัฒนาแล้ว ด้วยการพัฒนาตามหลักปรัชญาของเศรษฐกิจพอเพียง” และเป้าหมายการพัฒนาประเทศข้างต้น จึงจำเป็นต้องกำหนดยุทธศาสตร์การพัฒนาประเทศระยะยาวที่จะทำให้ประเทศไทยมีความมั่นคงในเอกราชและอธิปไตย มีภูมิคุ้มกันต่อการเปลี่ยนแปลงจากปัจจัยภายในและภายนอกประเทศในทุกมิติทุกรูปแบบและทุกระดับ ภาคเกษตรกรรม ภาคอุตสาหกรรม และภาคบริการของประเทศได้รับการพัฒนายกระดับไปสู่การใช้เทคโนโลยีและนวัตกรรมในการสร้างมูลค่าเพิ่มและพัฒนาโลกที่สำคัญในการขับเคลื่อนเศรษฐกิจใหม่ที่จะสร้างและเพิ่มศักยภาพในการแข่งขันของประเทศ เพื่อยกระดับฐานรายได้ของประชาชนในภาพรวมและกระจายผลประโยชน์ไปสู่ภาคส่วนต่างๆ ได้อย่างเหมาะสม คนไทยได้รับการพัฒนาให้เป็นคนดี เก่ง มีวินัย คำนึงถึงผลประโยชน์ส่วนรวมและมีศักยภาพในการคิดวิเคราะห์ สามารถ “รู้ รับ ปรับใช้” เทคโนโลยีใหม่ได้อย่างต่อเนื่อง สามารถเข้าถึงบริการพื้นฐาน ระบบสวัสดิการ และกระบวนการยุติธรรมได้อย่างเท่าเทียมกัน โดยไม่มีใครถูกทิ้งไว้ข้างหลัง

การพัฒนาประเทศในช่วงระยะเวลาของยุทธศาสตร์ชาติ จะมุ่งเน้นการสร้างสมดุลระหว่างการพัฒนาความมั่นคง เศรษฐกิจ สังคม และสิ่งแวดล้อม โดยการมีส่วนร่วมของทุกภาคส่วนในรูปแบบ “ประชารัฐ” โดยประกอบด้วย ๖ ยุทธศาสตร์ ได้แก่ ยุทธศาสตร์ชาติด้านความมั่นคง ยุทธศาสตร์ชาติด้านการสร้างความสามารถในการแข่งขัน ยุทธศาสตร์ชาติด้านการพัฒนาและเสริมสร้างศักยภาพ ทรัพยากรมนุษย์ ยุทธศาสตร์ชาติด้านการสร้างโอกาสและความเสมอภาคทางสังคม ยุทธศาสตร์ชาติด้านการสร้างการเติบโตบนคุณภาพชีวิตที่เป็นมิตรกับสิ่งแวดล้อม และยุทธศาสตร์ชาติด้านการปรับสมดุลและพัฒนาระบบการบริหารจัดการภาครัฐ โดยแต่ละยุทธศาสตร์มีเป้าหมายและประเด็นการพัฒนา ดังนี้

๔.๑ ยุทธศาสตร์ชาติด้านความมั่นคง มีเป้าหมายการพัฒนาที่สำคัญ คือ ประเทศชาติมีความมั่นคง ประชาชนมีความสุข เน้นการบริหารจัดการสภาวะแวดล้อมของประเทศให้มีความมั่นคง ปลอดภัย เอกราช อธิปไตย เทคโนโลยี และระบบฐานข้อมูลขนาดใหญ่ที่มีความพร้อมสามารถรับมือกับภัยคุกคามและภัยพิบัติได้ทุกรูปแบบ และทุกระดับความรุนแรง ควบคู่ไปกับการป้องกันและแก้ไขปัญหาด้านความมั่นคงที่มีอยู่ในปัจจุบัน และที่อาจจะเกิดขึ้นในอนาคต ใช้กลไกการแก้ไขปัญหาแบบบูรณาการทั้งกับส่วนราชการ ภาคเอกชน ประชาสังคม และองค์กรที่ไม่ใช่รัฐ รวมถึงประเทศเพื่อนบ้านและมิตรประเทศทั่วโลกบนพื้นฐานของหลักธรรมาภิบาล เพื่อเอื้ออำนวยประโยชน์ต่อการดำเนินการของยุทธศาสตร์ชาติด้านอื่นๆ ให้สามารถขับเคลื่อนไปได้ตามทิศทางและเป้าหมายที่กำหนด

๔.๒ ยุทธศาสตร์ชาติด้านการสร้างความสามารถในการแข่งขัน มีเป้าหมายการพัฒนาที่มุ่งเน้นการยกระดับศักยภาพของประเทศในหลากหลายมิติ บนพื้นฐานแนวคิด ๓ ประการ ได้แก่ (๑) “ต่อ ยอดอดีต” โดยมองกลับไปที่เราท่างานทางเศรษฐกิจ อัตลักษณ์ วัฒนธรรม ประเพณี วิถีชีวิตและจุดเด่นทาง ทรัพยากรธรรมชาติที่หลากหลาย รวมทั้งความได้เปรียบเชิงเปรียบเทียบของประเทศในด้านอื่นๆ นำมา ประยุกต์ผสมผสานกับเทคโนโลยีและนวัตกรรม เพื่อให้สอดคล้องกับบริบทของเศรษฐกิจและสังคมโลกสมัยใหม่ (๒) “ปรับปรุงจจุบัน” เพื่อปูทางสู่อนาคต ผ่านการพัฒนาโครงสร้างพื้นฐานของประเทศในมิติต่างๆ ทั้งโครงข่าย ระบบคมนาคมและขนส่ง โครงสร้างพื้นฐานวิทยาศาสตร์เทคโนโลยี และดิจิทัล และการปรับสภาพแวดล้อม ให้เอื้อต่อการพัฒนาอุตสาหกรรมและบริการอนาคตและ (๓) “สร้างคุณค่าใหม่ในอนาคต” ด้วยการเพิ่ม ศักยภาพของผู้ประกอบการ พัฒนาคอร์ปใหม่รวมถึงปรับรูปแบบธุรกิจ เพื่อตอบสนองต่อความต้องการของ ตลาด ผสมผสานกับยุทธศาสตร์ที่รองรับอนาคต บนพื้นฐานของการต่อยอดอดีตและปรับปรุงจจุบัน พร้อมทั้ง การส่งเสริมและสนับสนุนจากภาครัฐให้ประเทศไทยสามารถสร้างรายได้และการจ้างงานใหม่ ขยาย โอกาสทางการค้าและการลงทุนในเวทีโลก ควบคู่ไปกับการยกระดับรายได้และการกินดีอยู่ดี รวมถึงการ เพิ่มขึ้นของคนชั้นกลางและลดความเหลื่อมล้ำของคนไทยในประเทศไทยได้ในคราวเดียวกัน

๔.๓ ยุทธศาสตร์ชาติด้านการพัฒนาและเสริมสร้างศักยภาพทรัพยากรมนุษย์ มี เป้าหมายการพัฒนาที่สำคัญเพื่อพัฒนาคนในทุกมิติและในทุกช่วงวัยให้เป็นคนดี เก่ง และมีคุณภาพ โดยคน ไทยมีความพร้อมทั้งกายใจ สติปัญญา มีพัฒนาการที่รอบด้าน และมีสุขภาวะที่ดีในช่วงวัย มีจิตสาธารณะ รับผิดชอบต่อสังคมและผู้อื่น มัธยัสถ์ อดออม โอบอ้อมอารี มีวินัย รักษาศีลธรรมและเป็นพลเมืองดีของชาติ มีหลักคิดที่ถูกต้อง มีทักษะที่จำเป็นในศตวรรษที่ ๒๑ มีทักษะสื่อสารภาษาอังกฤษและภาษาที่สาม และ อนุรักษ์ภาษาท้องถิ่น มีนิสัยรักการเรียนรู้และการพัฒนาตนเองอย่างต่อเนื่องตลอดชีวิต สูการเป็นคนไทยที่มี ทักษะสูง เป็นนวัตกรรม นักคิด ผู้ประกอบการ เกษตรกรยุคใหม่และอื่นๆ โดยมีสัมมาชีพตามความถนัดของตนเอง

๔.๔ ยุทธศาสตร์ชาติด้านการสร้างโอกาสและความเสมอภาคทางสังคม มีเป้าหมายการพัฒนา ที่ให้ความสำคัญกับการดึงเอาพลังของภาคส่วนต่างๆ ทั้งภาคเอกชน ประชาสังคม ชุมชนท้องถิ่น มาร่วม ขับเคลื่อน โดยการสนับสนุนการรวมตัวของประชาชนในการร่วมคิดร่วมทำเพื่อส่วนรวม การกระจายอำนาจ และความรับผิดชอบต่อผู้กลไกบริหารราชการแผ่นดินในระดับท้องถิ่น การเสริมสร้างความเข้มแข็งของชุมชน ในการจัดการตนเอง และการเตรียมความพร้อมของประชากรไทยทั้งในมิติสุขภาพ เศรษฐกิจ สังคม และ สภาพแวดล้อมให้เป็นประชากรที่มีคุณภาพ สามารถพึ่งตนเองและทำประโยชน์แก่ครอบครัว ชุมชน และ สังคมให้นานที่สุด โดยรัฐให้หลักประกันการเข้าถึงบริการและสวัสดิการที่มีคุณภาพอย่างเป็นธรรมและทั่วถึง

๔.๕ ยุทธศาสตร์ชาติด้านการสร้างการเติบโตบนคุณภาพชีวิตที่เป็นมิตรกับสิ่งแวดล้อม มีเป้าหมายการพัฒนาที่สำคัญเพื่อนำไปสู่การบรรลุเป้าหมายการพัฒนาที่ยั่งยืนในทุกมิติทั้งด้านสังคม เศรษฐกิจ สิ่งแวดล้อม ธรรมาภิบาล และความเป็นหุ้นส่วนความร่วมมือระหว่างกันทั้งภายในและภายนอก ประเทศอย่างบูรณาการ ใช้พื้นที่เป็นตัวตั้งในการกำหนดกลยุทธ์และแผนงานและการให้ทุกฝ่ายที่เกี่ยวข้องได้ เข้ามามีส่วนร่วมในแบบทางตรงให้มากที่สุดเท่าที่จะเป็นไปได้ โดยเป็นการดำเนินการบนพื้นฐานการเติบโต ร่วมกัน ไม่ว่าจะทางเศรษฐกิจ สิ่งแวดล้อม และคุณภาพชีวิต โดยให้ความสำคัญกับการสร้างสมดุลทั้ง ๓ ด้าน อันจะนำไปสู่ความยั่งยืนเพื่อคนรุ่นต่อไปอย่างแท้จริง

๔.๖ ยุทธศาสตร์ชาติด้านการปรับสมดุลและพัฒนาระบบการบริหารจัดการภาครัฐ มีเป้าหมายการพัฒนาที่สำคัญเพื่อปรับเปลี่ยนภาครัฐที่ยึดหลัก “ภาครัฐของประชาชนเพื่อประชาชนและ ประโยชน์ส่วนร่วม” โดยภาครัฐต้องมีขนาดที่เหมาะสมกับบทบาทภารกิจ แยกแยะบทบาทหน่วยงานของรัฐที่ ทำหน้าที่ในการกำกับหรือในการให้บริการในระบบเศรษฐกิจที่มีการแข่งขัน มีสมรรถนะสูง ยึดหลักธรรมาภิ

บาล ปรับวัฒนธรรมการทำงานให้มุ่งผลสัมฤทธิ์และผลประโยชน์ส่วนรวมมีความทันสมัย และพร้อมที่จะปรับตัวให้ทันต่อการเปลี่ยนแปลงของโลกอยู่ตลอดเวลา โดยเฉพาะอย่างยิ่ง การนำนวัตกรรม เทคโนโลยี ข้อมูลขนาดใหญ่ ระบบการทำงานที่เป็นดิจิทัลเข้ามาประยุกต์ใช้อย่างคุ้มค่าและปฏิบัติงานเทียบได้กับมาตรฐานสากล รวมทั้งมีลักษณะเปิดกว้าง เชื่อมโยงถึงกันและเปิดโอกาสให้ทุกภาคส่วนเข้ามามีส่วนร่วมเพื่อตอบสนองความต้องการของประชาชนได้อย่างสะดวก รวดเร็ว และโปร่งใส โดยทุกภาคส่วนในสังคมต้องร่วมกันปลูกฝังค่านิยมความซื่อสัตย์สุจริต ความมธยัสถ์ และสร้างจิตสำนึกในการปฏิเสธไม่ยอมรับการทุจริต ประพฤติมิชอบอย่างสิ้นเชิง นอกจากนี้ กฎหมายต้องมีความชัดเจน มีเพียงเท่าที่จำเป็น มีความทันสมัย มีความเป็นสากล มีประสิทธิภาพ และนำไปสู่การลดความเหลื่อมล้ำและเอื้อต่อการพัฒนา โดยกระบวนการยุติธรรมมีการบริหารที่มีประสิทธิภาพ เป็นธรรมไม่เลือกปฏิบัติ และการอำนวยความสะดวกตามหลักนิติธรรม

ยุทธศาสตร์ชาติด้านความมั่นคง

ประเด็นยุทธศาสตร์ชาติด้านความมั่นคง

การรักษาความสงบภายในประเทศ เพื่อสร้างเสริมความสงบเรียบร้อยและสันติสุขให้เกิดขึ้นกับประเทศชาติบ้านเมือง ให้สถาบันหลักมีความมั่นคง เป็นจุดศูนย์รวมจิตใจอย่างยั่งยืน ประชาชนอยู่ดี มีสุขมีความมั่นคงปลอดภัยทั้งในชีวิตและทรัพย์สิน สังคมมีความเข้มแข็ง สามัคคีปรองดองและเอื้อเฟื้อเผื่อแผ่กันพร้อมที่จะร่วมแก้ไขปัญหาของชาติ

๑. การพัฒนาและเสริมสร้างคนในทุกภาคส่วนให้มีความเข้มแข็ง มีความพร้อมตระหนักในเรื่องความมั่นคง และมีส่วนร่วมในการแก้ไขปัญหา เพื่อให้คนไทยทุกคนในทุกภาคส่วนมีความมั่นคงปลอดภัยในชีวิตและทรัพย์สิน มีอาชีพการงานและรายได้ที่เพียงพอ ได้รับโอกาสและความเสมอภาคอย่างเท่าเทียม มีความพร้อมรองรับการเปลี่ยนแปลงในทุกมิติ มีจิตสาธารณะเห็นแก่ประโยชน์ส่วนรวม เข้าใจปัญหาสำคัญของสังคม มีความรักความสามัคคี ตระหนักและให้ความสำคัญกับความมั่นคงของชาติ และพร้อมเข้ามีส่วนร่วมแก้ไขปัญหาและพัฒนาประเทศ ตลอดจนช่วยเหลือประชาชน โดยการอำนวยความสะดวกอย่างกว้างขวางและครอบคลุม ปลูกฝังจิตสำนึกและคุณสมบัติพื้นฐานของคนไทยที่ดีให้บังเกิดผลเป็นรูปธรรม สร้างเสริมความรักสามัคคี ความตระหนักถึงหน้าที่รับผิดชอบต่อสังคมและประเทศชาติ ตลอดจนการมีส่วนร่วมในการแก้ไขปัญหาคความมั่นคงและพัฒนาประเทศ ให้กับทุกภาคส่วนทั้งประชาชน ตำรวจ ทหาร และหน่วยงานด้านความมั่นคงอื่นๆ ผ่านทางโครงการ กิจกรรม และการรณรงค์ต่างๆ ตลอดจนไปจนถึงการดำเนินการอื่นทุกวิถีทางที่เหมาะสม อย่างต่อเนื่องและจริงจังจนประสบผลสำเร็จเป็นที่ยอมรับอย่างชัดเจน

๒. การพัฒนาและเสริมสร้างความจงรักภักดีต่อสถาบันหลักของชาติ เพื่อให้คนในชาติมีจิตสำนึกรักและหวงแหน มุ่งจงรักภักดี พร้อมธำรงรักษาไว้ซึ่งสถาบันชาติ ศาสนา พระมหากษัตริย์ให้เป็นที่ยึดเหนี่ยวและศูนย์รวมจิตใจหนึ่งเดียวกันของคนทั้งชาติ โดยปลูกฝังและสร้างความตระหนักรู้ถึงความสำคัญของสถาบันหลักของชาติ รณรงค์เสริมสร้างความรักและภาคภูมิใจในความเป็นคนไทยและชาติไทย ผ่านทางกลไกต่างๆ รวมถึงการศึกษาประวัติศาสตร์ในเชิงสร้างสรรค์น้อมนำและเผยแพร่ศาสตร์พระราชา หลักปรัชญาของเศรษฐกิจพอเพียง รวมถึงแนวทางพระราชดำริต่างๆ ให้เกิดความเข้าใจอย่างถ่องแท้ และนำไปประยุกต์ปฏิบัติใช้อย่างกว้างขวาง จัดกิจกรรมเฉลิมพระเกียรติและพระราชกรณียกิจอย่างสม่ำเสมอ ตลอดจนส่งเสริมให้ยึดถือหลักคำสอนซึ่งเป็นแก่นแท้หรือคำสอนที่ถูกต้องของศาสนาเป็นแนวทางในการดำเนินชีวิต อุปถัมภ์และคุ้มครองพระพุทธศาสนาอันเป็นศาสนาที่ประชาชนชาวไทยส่วนใหญ่นับถือมาช้านาน

โดยการส่งเสริมและสนับสนุนการศึกษาและการเผยแพร่หลักธรรมของพระพุทธศาสนาที่จะช่วยพัฒนาทั้งจิตใจและปัญญา รวมทั้งต้องจัดให้มีมาตรการและกลไกในการป้องกันมิให้มีการบ่อนทำลายพระพุทธศาสนาไม่ว่าในรูปแบบใด การส่งเสริมให้พุทธศาสนิกชนมีส่วนร่วมในการดำเนินมาตรการหรือกลไกดังกล่าวด้วย ตลอดจนอุปถัมภ์ค้ำจุนศาสนาอื่นให้มุ่งเน้นการสั่งสอนคนให้เป็นคนดี รักความสงบสันติสุข พร้อมทั้งมีส่วนร่วมในการสร้างความมั่นคงให้กับประเทศชาติบ้านเมือง และช่วยเสริมสร้างการอยู่ร่วมกันของคนต่างศาสนาอย่างปรองดอง ไม่ให้เกิดการแบ่งแยกแตกต่าง

๓. การพัฒนาและเสริมสร้างการเมืองในระบอบประชาธิปไตยอันมีพระมหากษัตริย์ทรงเป็นประมุขที่มีเสถียรภาพและมีธรรมาภิบาล เห็นแก่ประโยชน์ของประเทศชาติมากกว่าประโยชน์ส่วนตน เพื่อให้การบริหารจัดการบ้านเมืองและการปกครองประเทศตามระบอบประชาธิปไตยอันมีพระมหากษัตริย์ทรงเป็นประมุขที่สอดคล้องกับบริบทของไทย เอื้ออำนวยต่อการพัฒนาประเทศให้เจริญก้าวหน้าได้อย่างยั่งยืนตามเป้าหมายที่กำหนด รวมทั้งได้ผู้นำและนักการเมืองที่เป็นคนดี คนเก่ง มีความรู้ความสามารถ มีคุณธรรมสูง และกล้าตัดสินใจ โดยปลูกฝังให้ประชาชนมีความรู้ ความเข้าใจและมีส่วนร่วมอย่างถูกต้องกับกฎปกครองระบอบประชาธิปไตยอันมีพระมหากษัตริย์ทรงเป็นประมุขในบริบทของไทย ส่งเสริมให้นักการเมืองมีคุณภาพ เป็นคนดีมีคุณธรรม มีความรู้ความสามารถ เห็นประโยชน์ของประเทศชาติมากกว่าประโยชน์ส่วนตนและของพรรคพวกเพื่อนพ้อง เสริมสร้างพรรคการเมืองและสถาบันต่างๆ ที่เกี่ยวข้อง ให้มีนโยบาย แนวคิด และการบริหารจัดการที่ดีมีประสิทธิภาพตามหลักธรรมาภิบาลสากล ไปจนถึงพัฒนาปรับปรุงระบบการเลือกตั้งให้มีประสิทธิภาพ สามารถจัดการเลือกตั้งได้อย่างสุจริตและเที่ยงธรรม มีกลไกแก้ไขปัญหาคความขัดแย้งและสร้างความสามัคคีปรองดองจนสามารถคัดกรองคนดี คนเก่ง มีความรู้ความสามารถ และกล้าตัดสินใจ เข้ามาบริหารประเทศให้มุ่งไปสู่การปกครองในระบอบประชาธิปไตยอันมีพระมหากษัตริย์ทรงเป็นประมุข ที่ประชาชนมีส่วนร่วมอย่างแท้จริงและสอดคล้องเหมาะสมกับสังคมไทย

๔. การพัฒนาและเสริมสร้างกลไกที่สามารถป้องกันและขจัดสาเหตุของประเด็นปัญหาความมั่นคงที่สำคัญ เพื่อให้ประเทศชาติมีกลไกเฉพาะเจาะจงที่มีประสิทธิภาพ สามารถแก้ไขต้นเหตุที่เป็นรากเหง้าของปัญหาภายในประเทศทั้งปวงให้หมดไป มีการป้องกันและปราบปรามการทุจริตประพฤติมิชอบอย่างจริงจัง และทำให้เกิดความเชื่อมั่นในกระบวนการยุติธรรม โดยพัฒนาปรับปรุงกลไกและหน่วยงานด้านความมั่นคงที่มีอยู่เดิม เช่น กองอำนวยการรักษาความมั่นคงภายในราชอาณาจักร ศูนย์ประสานการปฏิบัติในการรักษาผลประโยชน์ของชาติทางทะเล เป็นต้น หรือที่ต้องออกแบบใหม่ให้มีประสิทธิภาพ พร้อมรองรับปัญหาความมั่นคงทั้งรูปแบบเดิมและรูปแบบใหม่ได้ทุกมิติ กำหนดและเสริมสร้างบทบาทของหน่วยงานองค์กร หรือคณะกรรมการที่รับผิดชอบอย่างชัดเจน สามารถตรวจสอบวิธีการดำเนินงาน การบูรณาการปฏิบัติให้สอดคล้อง เกื้อกูล และต่อเนื่องกัน ตลอดไปจนถึงสามารถวิเคราะห์และแก้ไขปัญหที่สาเหตุได้อย่างแท้จริง

การป้องกันและแก้ไขปัญหามีผลกระทบต่อความมั่นคง เพื่อแก้ไขปัญหาเดิมที่มีอยู่อย่างตรงประเด็นจนหมดไปอย่างรวดเร็ว และป้องกันไม่ให้เกิดปัญหาใหม่เกิดขึ้นอันจะส่งผลให้การบริหารจัดการและการพัฒนาประเทศในทุกๆด้าน ดำเนินการไปได้อย่างต่อเนื่องและราบรื่นตามหลักปรัชญาของเศรษฐกิจพอเพียง ซึ่งเป็นคุณแจสำคัญที่จะนำไปสู่การบรรลุเป้าหมายการพัฒนาที่ยั่งยืน

๑. การแก้ไขปัญหาคความมั่นคงในปัจจุบัน เพื่อให้ปัญหาเดิมที่มีอยู่ได้รับการแก้ไขอย่างจริงจัง จนยุติลง หรือไม่ส่งผลกระทบต่อประเทศชาติ รวมทั้งในการบริหารและการพัฒนาบ้านเมืองเดินหน้าไปได้อย่างต่อเนื่องและมีประสิทธิภาพ โดยผลักดันการวิเคราะห์หาสาเหตุที่แท้จริงของปัญหาทุกภาคส่วนในทุก

ประเด็นอย่างเป็นระบบ ส่งเสริมการหารือ วางแผน และยกระดับวิธีการแก้ไขปัญหาที่อาศัยการผนึกกำลังคน และทรัพยากรให้มีส่วนร่วมแบบบูรณาการอย่างแท้จริง เสริมสร้างความร่วมมือกันระหว่างงานหลักและรอง ในการป้องกัน แก้ไขปัญหา และช่วยเหลือประชาชน ทั้งจากภัยคุกคามและปัญหาที่ส่งผลกระทบต่อความมั่นคงต่างๆ เช่น การก่อการร้าย อาชญากรรมทางไซเบอร์ การฟอกเงิน การค้ามนุษย์ การหลบหนีเข้าเมืองโดยผิดกฎหมาย การลักลอบค้าสินค้าเถื่อน การค้าและการแพร่ระบาดของยาเสพติด การขยายอำนาจหรือแข่งขันกันทางเศรษฐกิจอย่างรุนแรง รวมไปถึงปัญหาการรุกเข้ามาอย่างรวดเร็วของทุนขนาดใหญ่ เทคโนโลยียุคใหม่ การย้ายถิ่นของทุนและแรงงานข้ามชาติ ที่จะส่งผลกระทบต่อความมั่นคงของชาติและความมั่นคงของมนุษย์ ปัญหาภัยพิบัติสำคัญที่ทำให้จำเป็นต้องมีการบริหารจัดการความมั่นคง รวมไปถึงการส่งเสริมผลักดันหลักการนโยบายยุทธศาสตร์ ตลอดจนถึงโครงการสำคัญของประเทศให้บรรลุผลสำเร็จตามเป้าหมายที่กำหนด

๒. การติดตาม เฝ้าระวัง ป้องกัน และแก้ไขปัญหาที่อาจอุบัติขึ้นใหม่ เพื่อให้ทราบสถานการณ์ล่วงหน้า และสามารถแก้ไขปัญหาและภัยคุกคามในอนาคตได้ทัน่วงทีก่อนที่จะลุกลามต่อไป รวมทั้งป้องกันไม่ให้เกิดผลกระทบต่อการบริหารและพัฒนาประเทศไทย โดยเสริมสร้างศักยภาพและความพร้อมในทุกด้าน ทั้งคน เครื่องมือ ยุทธโศปกรณ์ แผน งบประมาณ ระบบควบคุมบังคับบัญชา ระบบงานด้านการข่าวกรอง เทคโนโลยี ข้อมูลขนาดใหญ่ ระบบเฝ้าตรวจและแจ้งเตือนต่างๆ ของหน่วยงานหลักและหน่วยงานรอง ตั้งแต่ขั้นการติดตาม เฝ้าระวัง แจ้งเตือน วิเคราะห์ กำหนดแนวทางป้องกันไปจนถึงขั้นการลงมือแก้ไขปัญหาความมั่นคงที่สำคัญต่างๆ รวมทั้งการติดตามและประเมินผลอย่างมีประสิทธิภาพในทุกขั้นตอน เสริมสร้างพลังของประชาชนและชุมชนให้ร่วมกับกำลังตำรวจ ทหาร และหน่วยงานด้านความมั่นคงอื่นๆ ในการเฝ้าระวัง ป้องกัน และแก้ไขปัญหาสำคัญต่างๆ อาทิ ภัยคุกคามทางไซเบอร์การก่อการร้ายและอาชญากรรมข้ามชาติ การแผ่อิทธิพลทางเศรษฐกิจของมหาอำนาจ และการย้ายถิ่นของทุนข้ามชาติที่อาจกระทบต่อความมั่นคง ไปจนถึงติดตามตรวจสอบการปฏิบัติงานของส่วนราชการต่างๆ ให้ดำเนินการไปตามเป้าหมายการบริหารจัดการและพัฒนาประเทศที่กำหนดอย่างราบรื่น

๓. การสร้างความปลอดภัยและความสันติสุขอย่างถาวรในพื้นที่จังหวัดชายแดนใต้ เพื่อให้ปัญหาความมั่นคงในพื้นที่จังหวัดชายแดนภาคใต้ได้รับการแก้ไขจนเกิดความสงบและสันติสุขอย่างยั่งยืน ประชาชนในพื้นที่มีความปลอดภัยทั้งในชีวิตและทรัพย์สิน อยู่ร่วมกันอย่างสันติสุขในสังคมพหุวัฒนธรรม รวมทั้งได้รับการพัฒนาอย่างเท่าเทียมกันกับภาคอื่นๆ โดยยกระดับการแก้ไขปัญหาที่ส่งผลกระทบต่อความมั่นคงอย่างมีเอกภาพ ครอบคลุมทุกพื้นที่และทุกกลุ่มเป้าหมาย มีการบูรณาการ ความเชื่อมโยงระหว่างประเด็นเชิงยุทธศาสตร์และเชิงพื้นที่ แผนการดำเนินงาน การลงมือปฏิบัติ ตลอดจนการติดตาม ประเมิน และรายงานผลอย่างสอดคล้องต่อเนื่องกันทุกระดับ ส่งเสริมและอำนวยความสะดวก ประสิทธิภาพในการเข้าแก้ไขปัญหา สภาวะแวดล้อมที่เอื้อต่อการลดความรุนแรง รวมทั้งการมีส่วนร่วมของประชาชนและภาคประชาสังคมในพื้นที่อย่างเหมาะสม มุ่งเน้นการขจัดปัญหาความขัดแย้งและความไม่เป็นธรรมให้ได้อย่างจริงจังและถาวร ส่งเสริมสังคมพหุวัฒนธรรมในพื้นที่ให้เข้มแข็งจนเป็นพลังสำคัญในการปกป้องและแก้ไขปัญหาต่างๆ ที่จะเกิดขึ้นต่อไป พร้อมเสริมสร้างความเข้าใจกับกลุ่มเห็นต่างตามแนวทางสันติวิธี ผ่านกลไกต่างๆ รวมไปถึงการพูดคุยกันอย่างเป็นมิตร ผลักดันให้มีการยึดถือคำสอนที่ถูกต้องของศาสนาเป็นแนวทางในการดำเนินชีวิต พร้อมดูแลและป้องกันมิให้มีการบิดเบือนคำสอนของศาสนาไปในทางที่ไม่ถูกต้อง อันจะนำไปสู่การปฏิบัติที่ส่งผลกระทบต่อความปลอดภัยในชีวิตทรัพย์สินของประชาชน และความมั่นคงของประเทศ มีการส่งเสริมให้ภาคประชาสังคมร่วมมือกับภาครัฐในการพัฒนาพื้นที่อย่างเข้มแข็ง ต่อเนื่อง และสอดคล้องกับความต้องการของทุกกลุ่มประชาชนโดยเฉพาะเยาวชน ตามยุทธศาสตร์พระราชทาน “เข้าใจ เข้าถึง พัฒนา”

หลักปรัชญาของเศรษฐกิจพอเพียง รวมทั้งศาสตร์พระราชา รวมถึงการสร้างเสริมโอกาสในการเข้าถึงการบริการต่างๆ ของรัฐให้ทัดเทียมกับภูมิภาคอื่นๆ

๔. การรักษาความมั่นคงและผลประโยชน์ทางทรัพยากรธรรมชาติและสิ่งแวดล้อมทั้งทางบกและทางทะเล เพื่อให้ผลประโยชน์ที่เกี่ยวข้องกับทรัพยากรธรรมชาติและสิ่งแวดล้อมทั้งทางบกและทางทะเล สามารถดำรงอยู่ได้ มีความอุดมสมบูรณ์ และเป็นประโยชน์ต่อประชาชน สังคม รวมถึงประเทศชาติอย่างยั่งยืน โดยส่งเสริมศักยภาพและความเข้มแข็งของกองทัพ หน่วยงานเกี่ยวข้อง และภาคประชาชน ให้สามารถพัฒนาสมรรถภาพของประเทศ ควบคู่ไปกับการมีส่วนร่วมในกระบวนการสมุทราภิบาลในการบริหารจัดการ ปกป้อง และดูแลรักษาผลประโยชน์ทั้งหมดของชาติ เสริมสร้างและบริหารจัดการความมั่นคงทั้งชายแดนทางบก ทะเลอาณาเขต และเขตเศรษฐกิจจำเพาะของไทยอย่างบูรณาการและเป็นระบบ รวมไปถึงการพัฒนาระบบเฝ้าตรวจติดตาม ระบบตรวจคนเข้าเมือง การสำรวจและจัดทำหลักเขตแดนทางบก และการเจรจาเพื่อแก้ไขปัญหาเขตแดนทางทะเลสร้างเสริมให้เจ้าหน้าที่รัฐมีบทบาทและขีดความสามารถที่เหมาะสม มีการดำเนินการต่างๆ และสอดคล้องดูแลอย่างต่อเนื่อง กำหนดพื้นที่อนุรักษ์อย่างถูกต้องและเป็นระบบ สร้างความตระหนักรู้ให้แก่ประชาชนในเรื่องการให้ความสำคัญกับฐานทรัพยากรธรรมชาติและสิ่งแวดล้อมของประเทศ การจัดสรรทรัพยากรอย่างเป็นธรรม ตลอดถึงแนวพระราชดำริในการอนุรักษ์ พัฒนาฟื้นฟู ป้องกัน และดูแลรักษาทรัพยากรธรรมชาติ จนเกิดความรักหวงแหน และมีส่วนร่วมในการดำเนินการต่างๆ อย่างเข้มแข็งยั่งยืน

การพัฒนาศักยภาพของประเทศให้พร้อมเผชิญภัยคุกคามที่กระทบต่อความมั่นคงของชาติ เพื่อยกระดับขีดความสามารถของกองทัพและหน่วยงานด้านความมั่นคงทั้งระบบของประเทศให้มีความพร้อมในการป้องกันและรักษาอธิปไตยของประเทศ รวมทั้งสามารถติดตาม ป้องกัน แก้ไขและรับมือกับปัญหาความมั่นคงทุกมิติทุกรูปแบบและทุกระดับแบบบูรณาการให้มีความพร้อมและเพียงพอต่อการป้องกันภัยคุกคามทุกมิติ ทุกรูปแบบ และทุกระดับความรุนแรง

๑. การพัฒนาระบบงานข่าวกรองแห่งชาติแบบบูรณาการอย่างมีประสิทธิภาพ เพื่อให้สามารถติดตาม แจ้งเตือน ระวังภัยภัย และป้องกันปัญหาและภัยคุกคามได้อย่างมีประสิทธิภาพ สามารถประเมินสถานการณ์ได้ถูกต้อง แม่นยำ และทันเวลา โดยเสริมสร้าง พัฒนา และบูรณาการขีดความสามารถของระบบงานข่าวกรอง หน่วยงานข่าวกรอง และประชาคมข่าวกรองประเทศให้ทันสมัย ทันสถานการณ์ ทั้งด้านศักยภาพของบุคลากร ยุทโธปกรณ์ เทคโนโลยี และระบบข้อมูลขนาดใหญ่ สามารถครอบคลุมการใช้งานได้อย่างครบถ้วนและต่อเนื่อง มีการบูรณาการข้อมูลและนำผลผลิตด้านข่าวกรองไปใช้ในการบริหารจัดการปัญหาและความมั่นคงของชาติในทุกมิติและทุกด้าน รวมทั้งให้มีการเสริมสร้างความร่วมมือกับภาคประชาชนในรูปแบบประชารัฐ และประชาคมข่าวกรองต่างประเทศอย่างแน่นแฟ้น

๒. การพัฒนาและผืนภักดิ์อำนาจแห่งชาติ กองทัพและหน่วยงานความมั่นคงรวมทั้งภาครัฐและภาคประชาชน ให้พร้อมป้องกันและรักษาอธิปไตยของประเทศ และเผชิญกับภัยคุกคามได้ทุกมิติทุกรูปแบบและทุกระดับ เพื่อให้ทรัพยากรที่สำคัญและจำเป็นทั้งปวงของกองทัพและหน่วยงานความมั่นคง ได้รับการพัฒนา เสริมสร้างศักยภาพ ให้มีความพร้อม เพียงพอ และเป็นรูปธรรมทั้งคน เครื่องมือ ยุทโธปกรณ์ รวมทั้งระบบบริหารจัดการในการป้องกันประเทศ และการป้องกันภัยคุกคามทุกมิติ ทุกรูปแบบ และทุกระดับความรุนแรง ตลอดจนการป้องกันและบรรเทาสาธารณภัย สามารถระดมทรัพยากรได้อย่างเป็นระบบมีขั้นตอนชัดเจน ส่งผลให้สามารถปกป้องอธิปไตยและแก้ไขปัญหาความมั่นคงได้ทุกมิติทุกรูปแบบและทุกระดับ โดยการจัดทำแผนพัฒนาและผืนภักดิ์ทรัพยากรรวมถึงขีดความสามารถทั้งปวงของกองทัพ

หน่วยงานด้านความมั่นคงทั้งภาครัฐ ภาคเอกชน และภาคประชาชนที่มีประสิทธิภาพเป็นรูปธรรมชัดเจน มีการประเมินขีดความสามารถของแต่ละหน่วยงานที่เกี่ยวข้องอย่างจริงจัง พร้อมพัฒนาคน โครงสร้างกำลังรบ และยุทธโธปกรณ์ให้เหมาะสมเพียงพอ และเป็นรูปธรรม สามารถรับมือกับภัยคุกคามได้ทุกมิติทุกรูปแบบและทุกระดับความรุนแรง ยกกระตือรือร้นให้เป็นการบูรณาการที่ทันสมัย มีความสมบูรณ์ พร้อมนำไปปฏิบัติ ได้กับสถานการณ์จริง เสริมสร้างความสัมพันธ์ในการปฏิบัติการร่วมและการป้องกันภัยคุกคามด้านความมั่นคงกับเพื่อนบ้านและมิตรประเทศ มิให้เกิดข้อขัดแย้งหรือปัญหาเกี่ยวกับเขตแดนทางบกและอาณาเขตทางทะเล พร้อมทั้งมีกลไกแก้ไขปัญหาความเห็นต่างหรือความขัดแย้ง ผ่านทางการเจรจาและมาตรการทางการทูต ตลอดไปจนถึงการส่งเสริมการวิจัยและพัฒนาวิทยาศาสตร์และเทคโนโลยีป้องกันประเทศ การพลังงาน ทหาร กิจการอวกาศ เทคโนโลยีสารสนเทศและการสื่อสารอย่างต่อเนื่อง เพื่อสร้างหลักประกันให้ประเทศไทยก้าวไปสู่การมีอุตสาหกรรมป้องกันประเทศแบบอัจฉริยะในอนาคต มีเทคโนโลยีเป็นของตนเอง สามารถแข่งขันและลดการพึ่งพาหรือนำเข้าจากต่างประเทศได้อย่างเหมาะสม รวมทั้งสามารถสนับสนุนนโยบายและยุทธศาสตร์สำคัญของประเทศได้

๓. การพัฒนาระบบเตรียมพร้อมแห่งชาติและการบริหารจัดการภัยคุกคามให้มีประสิทธิภาพ เพื่อให้มีความพร้อมเผชิญกับสภาวะไม่ปกติ ภัยคุกคามทุกมิติทุกรูปแบบและทุกระดับรวมทั้งภัยพิบัติและภัยคุกคามรูปแบบต่างๆ ได้อย่างแท้จริง โดยพัฒนาปรับปรุงนโยบาย แนวทาง ระบบกลไกการบริหารจัดการ ตลอดถึงแผนการปฏิบัติที่เกี่ยวข้องทั้งปวงให้ชัดเจน มีประสิทธิภาพ ครอบคลุมและพร้อมรองรับภัยทุกประเภททั้งในปัจจุบันและอนาคต ผลักดันให้ทุกภาคส่วนมีการฝึกร่วมกันในทุกขั้นตอนอย่างต่อเนื่องจริงจังจนสามารถปฏิบัติได้จริง เสริมสร้างความร่วมมือกันอย่างบูรณาการของทุกภาคส่วนทั้งภายในและภายนอกประเทศ ให้มีประสิทธิภาพชัดเจนเป็นรูปธรรม ยกกระตือรือร้นการแบ่งปันข้อมูล ทรัพยากร การพัฒนาเทคโนโลยี และการฝึกอบรมให้ทุกส่วนรู้จักและเข้าใจขั้นตอนการปฏิบัติต่างๆ อย่างแท้จริง สามารถสนับสนุนการบริหารจัดการได้ทุกรูปแบบ ตั้งแต่ในระดับชาติไปจนถึงระดับท้องถิ่น ตลอดถึงพัฒนาปรับปรุงกฎหมายและกระบวนการที่เกี่ยวข้องให้มีความทันสมัยสอดคล้องกับบริบทที่เปลี่ยนแปลงไป

การบูรณาการความร่วมมือด้านความมั่นคงกับอาเซียนและนานาชาติ รวมถึงองค์กรภาครัฐและที่มิใช่ภาครัฐ เพื่อสร้างเสริมความสงบ สันติสุข ความมั่นคง และความเจริญก้าวหน้าให้กับประเทศชาติ ภูมิภาค และโลก อย่างยั่งยืน รวมทั้งส่งเสริมให้เกิดความร่วมมือระหว่างประเทศที่จะรองรับปัญหาาร่วมกันได้

๑. การเสริมสร้างและรักษาคุณภาพสภาวะแวดล้อมระหว่างประเทศ เพื่อให้เกิดความสันติสุข มั่นคง และสมดุลสำหรับทุกฝ่าย ให้ทุกประเทศพร้อมเข้ามีส่วนร่วมในการประสานและปฏิบัติการกิจต่างๆ อย่างมีประสิทธิภาพ รวมทั้งมุ่งแบ่งปันและใช้ประโยชน์จากข้อมูลข่าวสารด้านความมั่นคงร่วมกัน อันจะนำไปสู่ความร่วมมือในการแก้ไขปัญหาต่างๆ อย่างราบรื่นและยั่งยืนโดยส่งเสริมปฏิสัมพันธ์ในทุกระดับและทุกด้านกับนานาชาติ โดยเฉพาะประเทศมหาอำนาจและประเทศที่มีความสำคัญทางยุทธศาสตร์ในมิติต่างๆ อย่างสมดุล พัฒนาและเสริมสร้างระบบ กลไก มาตรการตลอดถึงความร่วมมือระหว่างประเทศที่เป็นประโยชน์กับประเทศไทยให้สามารถดำเนินไปได้อย่างมีประสิทธิภาพ สนับสนุนการแลกเปลี่ยน แบ่งปัน และใช้ประโยชน์จากข้อมูลข่าวสารด้านความมั่นคงร่วมกันอย่างกว้างขวางและต่อเนื่อง ผลักดันการหารือทั้งแบบทวิภาคีและพหุภาคีในทุกระดับอย่างสร้างสรรค์ รวมทั้งเสริมสร้างความสัมพันธ์ ความไว้วางใจ เชื่อใจ ไปจนถึงความตระหนักรู้ในการแก้ไขปัญหาต่างๆ พร้อมทั้งลดความหวาดระแวงระหว่างกัน โดยอาศัยการแลกเปลี่ยน

การเขียนในระดับต่างๆ และการจัดเวทีสนทนาแลกเปลี่ยนความคิดเห็น จนทำให้บรรยากาศการดำเนินการระหว่างประเทศในทุกเรื่องทุกขั้นตอน ดำเนินไปได้อย่างราบรื่น ต่อเนื่อง และมีเสถียรภาพอย่างแท้จริง

๒. การเสริมสร้างและธำรงไว้ซึ่งสันติภาพและความมั่นคงของภูมิภาค เพื่อให้ประเทศในภูมิภาคอยู่ร่วมกันอย่างสันติสุข สามารถแก้ไขปัญหาร่วมกันได้อย่างสันติวิธี และร่วมมือกันเพื่อการพัฒนาให้เป็นไปตามเป้าหมายการพัฒนาอย่างยั่งยืน โดยส่งเสริมความเป็นปึกแผ่นของประชาคมอาเซียน และความเป็นแกนกลางของอาเซียนอย่างจริงจังและต่อเนื่อง สร้างความสัมพันธ์ที่ดีในระหว่างประชาชนในทุกมิติและทุกระดับ ทำการแลกเปลี่ยนและส่งเสริมความร่วมมือระหว่างกันอย่างแน่นแฟ้นในทุกๆ ด้าน ทั้งทางเศรษฐกิจ สังคมและวัฒนธรรม การเมืองและความมั่นคง วิทยาศาสตร์เทคโนโลยีรวมถึงทรัพยากรธรรมชาติและสิ่งแวดล้อม การเมืองและความมั่นคง วิทยาศาสตร์เทคโนโลยีรวมถึงทรัพยากรธรรมชาติและสิ่งแวดล้อม การเมืองและความมั่นคง วิทยาศาสตร์เทคโนโลยีรวมถึงทรัพยากรธรรมชาติและสิ่งแวดล้อม

๓. การร่วมมือทางการพัฒนากับประเทศเพื่อนบ้าน ภูมิภาค โลก รวมถึงองค์กรภาครัฐและที่มิใช่ภาครัฐ เพื่อให้ความมั่นคงในภาพรวมทั้งในระดับประเทศ ภูมิภาค และโลก มีการพัฒนาไปสู่สันติสุขอย่างแท้จริง เป็นรูปธรรม และยั่งยืน โดยผลักดันส่งเสริมให้การดำเนินการและความร่วมมือระหว่างประเทศเป็นไปตามหลักการปฏิบัติสากล กฎหมาย และความตกลงระหว่างประเทศ พร้อมคำนึงถึงความสัมพันธ์ที่ดีระหว่างรัฐต่อรัฐ เอกชนต่อเอกชน และประชาชนต่อประชาชน สร้างเสริมความร่วมมือกับนานาชาติในการป้องกันและระงับภัยคุกคามทุกรูปแบบ พร้อมพัฒนาความร่วมมือและช่วยเหลือซึ่งกันและกันในทุกระดับของอนุภูมิภาคแม่น้ำโขง อาเซียน รวมถึงระหว่างมิตรประเทศในกรณีเกิดวิกฤตการณ์สำคัญ อาทิ ความอดอยากภัยพิบัติขนาดใหญ่ ฯลฯ ส่งเสริมบทบาทของไทยในเวทีความมั่นคงระหว่างประเทศและการรักษาสันติภาพของสหประชาชาติให้นานาชาติตระหนักและให้การยอมรับถึงความสำคัญ รวมไปถึงการเสริมสร้างพลังบวกหรืออำนาจแบบนุ่มนวลของไทย โดยอาศัยการส่งเสริมและเผยแพร่ภาพลักษณ์ที่ดีและวัฒนธรรมประเพณีไทย หลักปรัชญาของเศรษฐกิจพอเพียง ศาสตร์พระราชานโยบายไทย สันติไทย ฯลฯ ผ่านความสัมพันธ์ทุกรูปแบบทุกระดับและทุกช่องทาง

การพัฒนาทั่วโลกการบริหารจัดการความมั่นคงแบบองค์รวม เพื่อให้กลไกสำคัญต่างๆ ทำงานได้อย่างมีประสิทธิภาพ สามารถส่งเสริมและสนับสนุนการบริหารและพัฒนาประเทศได้อย่างแท้จริง เป็นรูปธรรมมีการใช้หลักธรรมาภิบาล และการบังคับใช้กฎหมายอย่างเคร่งครัดและมีประสิทธิภาพ สามารถขจัดปัญหาทุจริตและประพฤติมิชอบอย่างจริงจัง เกิดความมั่นใจได้ว่าหน่วยงานรับผิดชอบทั้งหลักและรองพร้อมร่วมมือกับภัยคุกคามทุกรูปแบบทั้งในปัจจุบันและอนาคต

๑. การพัฒนาทั่วโลกให้พร้อมสำหรับการติดตาม เฝ้าระวัง แจ้งเตือน ป้องกันและแก้ไขปัญหาความมั่นคงแบบองค์รวมอย่างเป็นรูปธรรม เพื่อให้เกิดความพร้อมรองรับปัญหาได้ทุกรูปแบบทุกระดับและทุกช่วงเวลาอย่างครบถ้วนสมบูรณ์และมีเอกภาพ โดยเสริมสร้างพร้อมทั้งยกระดับกลไก หน่วยงาน เช่น กองทัพไทย กองอำนาจการรักษาความมั่นคงภายในราชอาณาจักรศูนย์ประสานการปฏิบัติในการรักษาผลประโยชน์ของชาติทางทะเล เป็นต้น และกฎหมายที่มีอยู่เดิมหรือที่พัฒนาขึ้นมาใหม่ ผ่านทางการบูรณาการความร่วมมือและการปฏิบัติกับทุกภาคส่วน มีเป้าหมายและตัวชี้วัดที่ชัดเจนเป็นรูปธรรม พัฒนาการวางแผนและเตรียมความพร้อมในทุกๆ ด้าน กำหนดหน่วยงานและผู้รับผิดชอบในทุกระดับ พร้อมฝึกองรับปัญหา

สัมมนาระดมความคิดเห็น ตลอดจนให้การสนับสนุนในทุกด้าน อย่างต่อเนื่องจริงจังตั้งแต่ยามปกติหรือยามสงบ มีการตรวจสอบและประเมินผลอย่างต่อเนื่องตามหลักธรรมาภิบาลที่สอดคล้องกับบริบทและความก้าวหน้าของยุคสมัยพร้อมทั้งสามารถสร้างความเชื่อมโยงกันทั้งระบบ รวมไปถึงความเชื่อมโยงกับทุกภาคีเครือข่ายที่เกี่ยวข้อง และให้ความสำคัญกับการมีส่วนร่วมของทุกภาคส่วนอย่างจริงจังและมีประสิทธิภาพ

๒. การบริหารจัดการความมั่นคงให้อื้ออำนวยต่อการพัฒนาประเทศในมิติอื่นๆ เพื่อให้การพัฒนาประเทศตามยุทธศาสตร์ชาติสามารถขับเคลื่อนไปได้ตามแผน อย่างมีประสิทธิภาพเป็นรูปธรรม และไม่ส่งผลกระทบต่อความมั่นคงของชาติ โดยพัฒนาส่งเสริมการวางแผนคู่ขนานแบบบูรณาการให้สอดคล้องรองรับยุทธศาสตร์ชาติในทุกๆ ด้าน รวมไปถึงการพัฒนาประเทศที่เกี่ยวข้องในทุกมิติอย่างครบถ้วนสมบูรณ์ และมีประสิทธิภาพ เสริมสร้างผลกัตันการบริหารจัดการตลอดถึงการบูรณาการการดำเนินการในทุกด้านให้ประสานสอดคล้องและสามารถปฏิบัติร่วมกันได้อย่างใกล้ชิดระหว่างหน่วยงานด้านความมั่นคง ด้านเศรษฐกิจและด้านอื่นๆ ที่เกี่ยวข้อง พร้อมทั้งครอบคลุมการสร้างความมั่นคงให้กับประเทศชาติในทุกมิติอย่างยั่งยืน

๓. การพัฒนากลไกและองค์กรขับเคลื่อนยุทธศาสตร์ชาติด้านความมั่นคง เพื่อให้การดำเนินงานของยุทธศาสตร์ชาติด้านความมั่นคงบรรลุผลสำเร็จอย่างมีประสิทธิภาพ เอกภาพและเป็นรูปธรรม ตามเป้าหมายที่กำหนด โดยให้สำนักงานสภาความมั่นคงแห่งชาติพัฒนาและเสริมสร้างหน่วยงาน บุคลากร เครื่องมือ ระบบการบริหารและการจัดสรรงบประมาณในการขับเคลื่อนยุทธศาสตร์ชาติด้านความมั่นคงที่มีอยู่ ให้เกิดประสิทธิภาพและเกิดการบูรณาการความร่วมมือของทุกภาคส่วน รวมทั้งมีความพร้อม มีขีดความสามารถที่ทันสมัย เหมาะสม เพียงพอ และคล่องตัวมีเอกภาพในการบริหารจัดการที่ชัดเจน ตลอดจนจึงมีบทบาทสำคัญในการรับมือกับภัยคุกคามและความมั่นคงทุกมิติในระดับนโยบาย พร้อมรองรับบริบทที่จะเปลี่ยนแปลงต่อไปในอนาคตได้อย่างมีประสิทธิภาพ จนสามารถบรรลุผลสำเร็จได้ตามยุทธศาสตร์ที่กำหนดอย่างแท้จริง

ยุทธศาสตร์ชาติด้านการสร้างความสามารถในการแข่งขัน

ประเด็นยุทธศาสตร์ชาติด้านการสร้างความสามารถในการแข่งขัน

การเกษตรสร้างมูลค่า ประเทศไทยเป็นหนึ่งในผู้เล่นสำคัญด้านการผลิตและการค้าสินค้าเกษตรในเวทีโลกด้วยพื้นฐานทางพืชเกษตรเขตร้อน และมีข้อได้เปรียบด้านความหลากหลายทางชีวภาพที่สามารถพัฒนาต่อยอดโครงสร้างธุรกิจการเกษตรด้วยการสร้างมูลค่าเพิ่มเน้นเกษตรคุณภาพสูงและขับเคลื่อนการเกษตรด้วยเทคโนโลยีและนวัตกรรม ที่ให้ความสำคัญกับการเพิ่มผลิตภาพการผลิตทั้งเชิงปริมาณและมูลค่า และความหลากหลายของสินค้าเกษตร เพื่อรักษฐานรายได้เดิมและสร้างฐานอนาคตใหม่ที่สร้างรายได้สูง ทั้งเกษตรอัตลักษณ์พื้นถิ่น เกษตรปลอดภัย เกษตรชีวภาพ เกษตรแปรรูป และเกษตรอัจฉริยะ เพื่อให้เกษตรกรมีรายได้สูงขึ้น

๑. เกษตรอัตลักษณ์พื้นถิ่น ส่งเสริมการนำอัตลักษณ์พื้นถิ่นและภูมิปัญญาท้องถิ่นของไทยมาเป็นผลิตภัณฑ์การเกษตร รวมทั้งสินค้าที่ได้รับการรับรองสิ่งบ่งชี้ทางภูมิศาสตร์ โดยส่งเสริมการนำอัตลักษณ์พื้นถิ่นและภูมิปัญญาท้องถิ่นของไทยมาใช้ในการผลิตสินค้าและผลิตภัณฑ์การเกษตรที่มีมูลค่าเพิ่มสูง เป็นสินค้าเกษตรชนิดใหม่ ให้รองรับความต้องการของตลาดยุคใหม่ เพื่อส่งเสริมเศรษฐกิจของท้องถิ่น และสร้างจุดเด่นความแตกต่างของสินค้าเกษตรไทยในตลาดโลกเพื่อตอบสนองความต้องการของผู้บริโภคที่แตกต่างกันในประเทศต่างๆ ได้ พร้อมทั้งส่งเสริมการประยุกต์ใช้ภูมิปัญญาและเทคโนโลยีในการพัฒนากระบวนการผลิตและ

บรรจุกัญชี เพื่อให้สินค้าอัตลักษณ์พื้นถิ่นออกสู่ตลาดสม่ำเสมอ รวมถึงสินค้าเกษตรนอกฤดูกาล การพัฒนาคุณภาพผลิตภัณฑ์เกษตรอัตลักษณ์พื้นถิ่นให้ได้รับการรับรองมาตรฐานทั้งระดับในประเทศและต่างประเทศ การส่งเสริมการขึ้นทะเบียนรับรองสิ่งบ่งชี้ทางภูมิศาสตร์ การส่งเสริมการสร้างแบรนด์สินค้าของเกษตรอัตลักษณ์พื้นถิ่น และการสร้างความต้องการของสินค้าด้วยการสร้างเรื่องราวของสินค้าให้เป็นที่รู้จักและยอมรับในคุณภาพทั้งในประเทศและต่างประเทศ รวมทั้งการผลักดันการส่งออกสินค้าเกษตรอัตลักษณ์ไทยและสินค้าที่ได้รับการรับรองสิ่งบ่งชี้ทางภูมิศาสตร์ และพืชผลเกษตรและผลไม้เขตร้อนอื่นๆ สู่ตลาดโลก

๒. เกษตรปลอดภัย สร้างความตระหนักแก่ผู้ผลิตและผู้บริโภคทั่วโลกในเรื่องความสำคัญของมาตรฐานระบบการจัดการความปลอดภัยของอาหาร จูงใจและวางกรอบให้เกษตรกรและผู้ผลิตทำการผลิตสินค้าที่สอดคล้องกับมาตรฐาน และเข้าสู่ระบบมาตรฐานการจัดการคุณภาพทางการเกษตรที่ได้รับการรับรองจากสถาบันที่มีความน่าเชื่อถือ พร้อมทั้งให้ความรู้เกษตรกรด้านกระบวนการผลิตตามมาตรฐานสากลเพื่อมุ่งสู่การเลิกใช้สารเคมีในภาคเกษตร การเพิ่มพื้นที่และปริมาณการผลิตเกษตรอินทรีย์ในระยะต่อไป โดยส่งเสริมการถ่ายทอดองค์ความรู้แก่เกษตรกรในการทำเกษตรปลอดภัย และเปลี่ยนผ่านไปสู่การทำเกษตรอินทรีย์ ตลอดจนสนับสนุนกลไกทางการตลาดแก่เกษตรกรที่ต้องการนำการเกษตรอินทรีย์ การพัฒนาระบบการตรวจรับรองคุณภาพและมาตรฐานสินค้าเกษตรอินทรีย์ของไทย รวมถึงระบบตรวจสอบย้อนกลับ สำหรับการตรวจสอบที่มาของสินค้าในทุกขั้นตอนให้เป็นไปตามมาตรฐานอันเป็นที่ยอมรับของตลาดทั้งในประเทศและต่างประเทศ

๓. เกษตรชีวภาพ ส่งเสริมการใช้ประโยชน์จากความหลากหลายทางชีวภาพของประเทศในการสร้างมูลค่าเพิ่มของภาคการผลิต และนำไปสู่การผลิตและพัฒนาผลิตภัณฑ์มูลค่าสูงจากฐานเกษตรกรรมและฐานทรัพยากรชีวภาพ และสร้างความมั่นคงของประเทศทั้งด้านอาหารและสุขภาพ โดยเฉพาะพืชสมุนไพรที่ประเทศไทยมีศักยภาพในการผลิตและส่งออกผลิตภัณฑ์จากสมุนไพรในระดับภูมิภาคและระดับโลก โดยส่งเสริมการทำเกษตรกรรมแบบยั่งยืน รวมถึงการส่งเสริมปลูกสมุนไพรเป็นพืชเศรษฐกิจตามความเหมาะสมของสภาพแวดล้อมในพื้นที่ เพื่อการผลิตและแปรรูปสำหรับอุตสาหกรรมการแพทย์ การสร้างเสริมสุขภาพ และพัฒนาต่อยอดสู่อุตสาหกรรมอื่นๆ โดยคำนึงถึงปริมาณและคุณภาพมาตรฐานตามความต้องการของตลาดทั้งในประเทศและต่างประเทศ และการส่งเสริมวิจัย พัฒนา และประยุกต์ใช้นวัตกรรมจากภูมิปัญญาท้องถิ่น เทคโนโลยีสะอาด เทคโนโลยีวัสดุ และนาโนเทคโนโลยี เพื่อการเกษตรและการแปรรูปสินค้าจากความหลากหลายทางชีวภาพ รวมทั้งผลิตภัณฑ์จากสมุนไพร โดยสร้างความร่วมมือที่ใกล้ชิดระหว่างภาครัฐ เอกชน และชุมชนที่มีองค์ความรู้ภูมิปัญญาดั้งเดิม พัฒนาต่อยอดและแลกเปลี่ยนเรียนรู้ พร้อมทั้งส่งเสริมให้มีการนำวัตถุดิบเหลือทิ้งทางการเกษตรมาใช้ประโยชน์ในอุตสาหกรรมและพลังงานที่เกี่ยวข้องกับชีวภาพได้อย่างมีประสิทธิภาพ

๔. เกษตรแปรรูป ปรับใช้เทคโนโลยีและนวัตกรรมที่ทันสมัยอยู่ตลอดเวลา รวมทั้งนวัตกรรมจากภูมิปัญญาในการแปรรูป สร้างความแตกต่าง และเพิ่มมูลค่าในผลิตภัณฑ์และสินค้าเกษตรรวมทั้งส่งเสริมผลิตภัณฑ์เกษตรคุณภาพสูงของไทยสู่ตลาดภายในประเทศและต่างประเทศ โดยส่งเสริมการแปรรูปสินค้าเกษตรขั้นสูงที่มีคุณค่าเฉพาะ สอดคล้องกับความต้องการของตลาดที่มีความหลากหลายด้วยการต่อยอดผลงานจากสถาบันวิจัยสู่การผลิตเชิงพาณิชย์ การส่งเสริมให้นำเทคโนโลยีและนวัตกรรมใหม่ๆ มาพัฒนาต่อยอดสินค้าเกษตรขั้นต้นให้เป็นผลิตภัณฑ์ใหม่ที่มีมูลค่าสูง การส่งเสริมการใช้วัตถุดิบและผลิตผลทางการเกษตรเพื่อแปรรูปเป็นผลิตภัณฑ์ใหม่ รวมทั้งการสนับสนุนการนำเทคโนโลยีนวัตกรรมสมัยใหม่มาใช้ในการสร้างสรรค์บรรจุกัญชีอัจฉริยะ เพื่อป้องกันการปลอมปน การควบคุมคุณภาพและความปลอดภัย การติดตามผลิตภัณฑ์ในระหว่างการขนส่ง รวมถึงยึดอายุของอาหารและสินค้าเกษตรในบรรจุกัญชี ซึ่งช่วยเพิ่มมูลค่าทางการตลาดให้แก่สินค้า

พร้อมทั้งส่งเสริมการสร้างแบรนด์และขยายช่องทางการตลาดด้วยระบบเทคโนโลยีสารสนเทศ รวมทั้งให้ความสำคัญในการสร้างเครื่องหมายการค้าและปกป้องสิทธิในทรัพย์สินทางปัญญา

๕. เกษตรอัจฉริยะ นำเทคโนโลยีและนวัตกรรมมาประยุกต์ใช้ในการพัฒนาเป็นฟาร์มอัจฉริยะ เพื่อเพิ่มผลผลิตการเกษตรในเชิงมูลค่าและปริมาณต่อพื้นที่สูงสุด และเตรียมพร้อมรองรับผลกระทบจากการเปลี่ยนแปลงสภาพภูมิอากาศ มีการคำนึงถึงการใช้ทรัพยากรอย่างยั่งยืนและเป็นมิตรกับสิ่งแวดล้อม ตลอดจนสร้างสมดุลเกษตรอาหารและเกษตรพลังงาน โดยสร้างและนำเทคโนโลยี นวัตกรรม และวิทยาการสมัยใหม่มาใช้ในการเกษตร ใช้เทคโนโลยีเกษตรด้านความแม่นยำ เทคโนโลยีการผลิตพืชในโรงเรือนเพาะปลูก ด้วยการใช้ระบบอัตโนมัติและเซ็นเซอร์อัจฉริยะติดตามการเปลี่ยนแปลง ทั้งความชื้น แสง และอุณหภูมิภายในฟาร์ม เพื่อให้ได้ผลผลิตตรงตามความต้องการ คุณภาพคงที่ และสามารถวางแผนระบบการตลาดดีขึ้น รวมทั้งเทคโนโลยีการช่วยบันทึกข้อมูลสำคัญและติดตามการบริหารจัดการภายในโรงเรือนและฟาร์ม การปรับเปลี่ยนการทำเกษตรกรรมให้เหมาะสมกับศักยภาพพื้นที่ ด้วยเทคโนโลยีและนวัตกรรม รวมทั้งส่งเสริมการถ่ายทอดความรู้แก่เกษตรกรให้เข้าถึงและใช้ประโยชน์จากเทคโนโลยีและนวัตกรรมทางการเกษตร การจัดการภาคเกษตรที่เป็นมิตรกับสิ่งแวดล้อม ระบบการผลิตทางการเกษตรให้ปลอดภัยเหลือใช้ ตลอดจนพัฒนาระบบประกันภัยทางการเกษตรที่ยั่งยืน เพื่อสนับสนุนและจูงใจให้เกษตรกรใช้เครื่องมือดังกล่าวบริหารจัดการความเสี่ยงในการทำเกษตรกรรม รวมถึง การส่งเสริมการวิจัยและพัฒนาพันธุ์พืช พันธุ์สัตว์ ปัจจัยการผลิต เทคโนโลยีการเกษตรใหม่ๆ และการใช้วิทยาการด้านเทคโนโลยีชีวภาพ พันธุวิศวกรรม ตลอดจนพัฒนาเทคโนโลยีทางการเกษตรที่สามารถนำมาใช้ประโยชน์ทั้งในเรื่องการปรับสภาพดิน การตรวจจับสารเคมีตกค้าง การตรวจวินิจฉัยและรักษาโรคสัตว์ และการพัฒนาบรรจุภัณฑ์ เพื่อเพิ่มปริมาณผลผลิต เพิ่มมูลค่าผลิตภัณฑ์ และคุณค่าทางโภชนาการ ลดการใช้สารเคมีในการเกษตร รวมทั้งยืดอายุการเก็บเกี่ยวและการเก็บรักษาเพื่อยืดระยะเวลาการจำหน่ายผลผลิตและการส่งออก พร้อมทั้งการเพิ่มประสิทธิภาพการผลิตด้วยเครื่องจักรกลและอุปกรณ์การเกษตรสำหรับระบบฟาร์มอัจฉริยะในประเทศโดยยกระดับเทคโนโลยีการผลิตและเครื่องจักรกลการเกษตรให้สูงขึ้นด้วยการวิจัยและพัฒนา การสร้างและกำหนดคุณภาพมาตรฐานของสินค้าเครื่องจักรกลและอุปกรณ์การเกษตร รวมทั้งการส่งเสริมการวิจัยและพัฒนาเทคโนโลยีอวกาศและภูมิสารสนเทศ การประยุกต์ใช้ข้อมูลจากดาวเทียมและเชื่อมโยงฐานข้อมูลจากการประยุกต์ใช้ระหว่างหน่วยงานต่างๆ เพื่อพัฒนาการบริหารจัดการความเสี่ยงอย่างยั่งยืนให้กับภาคเกษตร การสร้างฐานข้อมูลการเพาะปลูกระดับประเทศ การจัดการด้านชลประทาน ทะเล และชายฝั่ง รวมทั้งการติดตามการเปลี่ยนแปลงสภาพอากาศ

อุตสาหกรรมและบริการแห่งอนาคต อุตสาหกรรมและบริการไทยต้องพร้อมรับมือและสร้างโอกาสจากความท้าทายที่เกิดขึ้นจากการปฏิวัติอุตสาหกรรมครั้งที่ ๔ ที่เป็นผลของการหล่อหลอมเทคโนโลยีดิจิทัล เทคโนโลยีชีวภาพ และเทคโนโลยีทางกายภาพเข้าด้วยกัน ก่อให้เกิดการเปลี่ยนแปลงทางเศรษฐกิจและสังคมอย่างรวดเร็วเป็นวงกว้างและลึกซึ้งทั้งระบบอย่างที่ไม่เคยปรากฏมาก่อน ประเทศไทยจึงจำเป็นต้องเปลี่ยนแปลงพื้นฐานโครงสร้างอุตสาหกรรมและบริการ โดยสร้างอุตสาหกรรมและบริการแห่งอนาคตที่ขับเคลื่อนประเทศไทยไปสู่ประเทศพัฒนาแล้วด้วยนวัตกรรมและเทคโนโลยีแห่งอนาคต เพิ่มบุคลากรที่มีลักษณะและความรู้ตามความต้องการของตลาด สร้างระบบนิเวศอุตสาหกรรมและบริการที่เหมาะสม และสนับสนุนการพัฒนาอุตสาหกรรมและบริการอย่างยั่งยืน

๑. อุตสาหกรรมชีวภาพ สร้างประโยชน์จากความหลากหลายทางชีวภาพเพื่อต่อยอดจากภาคเกษตรไทยและมุ่งสู่อุตสาหกรรมบนฐานชีวภาพที่เป็นมิตรกับสิ่งแวดล้อม รวมถึงพลังงานชีวมวล โดยการเพิ่มสัดส่วนอุตสาหกรรมชีวภาพที่มีมูลค่าเพิ่มสูง ได้แก่ ชีวเคมีภัณฑ์ วัสดุชีวภาพอาหารเสริม เวชสำอาง วัคซีน ชีว

เภสัชภัณฑ์ และสารสกัดจากสมุนไพร การเพิ่มการผลิตและส่งเสริมการใช้พลาสติกชีวภาพ แปลงของเหลือทิ้งจากเกษตรและอุตสาหกรรม ให้เป็นสารเคมีและพลังงานชีวภาพที่มีมูลค่า โดยใช้ประโยชน์จากวัตถุดิบชีวมวล ในการผลิตพลังงานไฟฟ้าอย่างคุ้มค่า เพื่อลดปัญหาโลกร้อนและสร้างรายได้แก่เกษตรกรเพิ่มมากขึ้น การเน้นการวิจัยและพัฒนา และนำผลงานวิจัยมาใช้ในเชิงพาณิชย์มากยิ่งขึ้น ตลอดจนให้ความสำคัญกับระบบนวัตกรรมแบบเปิด เพื่อพัฒนาอุตสาหกรรมชีวภาพได้เร็วขึ้น

๒. อุตสาหกรรมและบริการการแพทย์ครบวงจร อาศัยความเชี่ยวชาญด้านบริการการแพทย์ของไทยเพื่อสร้างอุตสาหกรรมที่เกี่ยวข้องในประเทศเพื่อรองรับความต้องการใช้บริการการแพทย์ที่จะเพิ่มมากขึ้นทั้งจากสังคมผู้สูงอายุ และความต้องการการแพทย์ที่เพิ่มขึ้นจากทั้งในประเทศและต่างประเทศ เพื่อนำไปสู่ศูนย์กลางอุตสาหกรรมและบริการการแพทย์ โดยการพัฒนาอุตสาหกรรมและบริการการแพทย์ครอบคลุมการผลิตเครื่องมือและอุปกรณ์การแพทย์ การผลิตอวัยวะเทียม การผลิตเวชภัณฑ์และครุภัณฑ์การแพทย์ การผลิตเภสัชภัณฑ์ซึ่งรวมถึงชีวเภสัชภัณฑ์ และการให้บริการการแพทย์ที่เกี่ยวข้องอย่างต่อเนื่อง รวมถึงการส่งเสริมการพัฒนาและการใช้เทคโนโลยีการแพทย์ใหม่ๆ เพื่อเพิ่มคุณภาพชีวิตให้กับคนไทย การนำเทคโนโลยีดิจิทัลมาใช้ในบริการการแพทย์ เพื่อลดต้นทุนการรักษาพยาบาล-ยกระดับการให้บริการการแพทย์อย่างมีคุณภาพในระดับสากล และสร้างความมั่นคงให้กับระบบสาธารณสุขของไทย พร้อมทั้งการเชื่อมโยงอุตสาหกรรมทางการแพทย์และบริการท่องเที่ยวเพื่อสุขภาพ เพื่อเป็นศูนย์กลางการส่งเสริมและดูแลสุขภาพและรักษาผู้ป่วยทั้งด้านร่างกายและจิตใจ

๓. อุตสาหกรรมและบริการดิจิทัล ข้อมูล และปัญญาประดิษฐ์ ใช้เทคโนโลยีดิจิทัล ข้อมูล และปัญญาประดิษฐ์ในการเพิ่มศักยภาพและความสามารถในการแข่งขันของอุตสาหกรรมและบริการ ครอบคลุมระบบอัตโนมัติและหุ่นยนต์ อิเล็กทรอนิกส์อัจฉริยะ และอินเทอร์เน็ตในทุกสิ่งเพื่อยกระดับประสิทธิภาพของภาคเศรษฐกิจไทยทั้งระบบ สร้างแพลตฟอร์ม สำหรับเศรษฐกิจในอนาคตและเพิ่มคุณภาพชีวิตให้กับประชาชน โดยการสร้างอุตสาหกรรมและบริการดิจิทัล ข้อมูล และปัญญาประดิษฐ์ เพื่อสร้างแรงขับเคลื่อนประเทศไทย และส่งเสริมการลงทุนระหว่างภาครัฐ ภาคเอกชนไทย และบริษัทชั้นนำของโลกในอุตสาหกรรมเหล่านี้ เพื่อให้ไทยเป็นศูนย์กลางการผลิตและการวิจัยและพัฒนา การสร้างความตระหนักและให้ความรู้แก่ประชาชน และประยุกต์ใช้เทคโนโลยีดิจิทัล ข้อมูลและปัญญาประดิษฐ์ สำหรับภาคการผลิตและบริการเพื่อเพิ่มประสิทธิภาพ สร้างนวัตกรรม และดำเนินธุรกิจใหม่ๆ การผลักดันให้ผู้ประกอบการได้รับการรับรองมาตรฐานอุตสาหกรรมในระดับสากลและสร้างคลัสเตอร์อุตสาหกรรมเพื่อขยายธุรกิจไทยในอุตสาหกรรมและบริการดิจิทัล ข้อมูล ปัญญาประดิษฐ์ระบบอัตโนมัติและหุ่นยนต์ และอิเล็กทรอนิกส์อัจฉริยะให้ครอบคลุมตลอดทั้งห่วงโซ่มูลค่าระดับโลก การสนับสนุนการวิจัยและพัฒนาเทคโนโลยีของผู้ประกอบการที่สามารถนำไปใช้ประโยชน์ในเชิงพาณิชย์ได้สร้างความร่วมมือระหว่างภาครัฐ เอกชน และสถาบันศึกษาต่างๆ และสนับสนุนการใช้ข้อมูลเปิดที่ไม่กระทบต่อสิทธิส่วนบุคคลเพื่อประโยชน์ในการศึกษา การวิจัยและพัฒนา และการต่อยอดทางธุรกิจพร้อมทั้งการสร้างและพัฒนาบุคลากรที่มีทักษะความรู้เพื่อรองรับการเติบโตของอุตสาหกรรมและบริการดิจิทัล ข้อมูล และปัญญาประดิษฐ์ รวมทั้งอุตสาหกรรมและบริการที่ใช้เทคโนโลยีเหล่านี้และสร้างแรงจูงใจให้บุคลากรที่มีความเชี่ยวชาญจากทั่วโลกให้มาทำงานในไทย ตลอดจนให้ความช่วยเหลือและเยียวยาผู้ได้รับผลกระทบจากการเปลี่ยนแปลงที่รุนแรงและรวดเร็วของเทคโนโลยี

๔. อุตสาหกรรมและบริการขนส่งและโลจิสติกส์ ใช้ตำแหน่งที่ตั้งทางภูมิศาสตร์ของประเทศไทยในการส่งเสริมการค้ามาคม ขนส่ง และโลจิสติกส์ ให้เป็นฐานการผลิตของภูมิภาคเพื่อการส่งออกสู่ตลาดโลก และศูนย์กลางการท่องเที่ยวในภูมิภาค ลดต้นทุนทางด้านโลจิสติกส์และเพิ่มมูลค่าจากการเป็นศูนย์กลางทางภูมิศาสตร์ ส่งเสริมอุตสาหกรรมและบริการที่เกี่ยวข้อง โดยการส่งเสริมการสร้างศูนย์กลางด้าน

โลจิสติกส์ระดับภูมิภาคและเชื่อมต่อกับเครือข่ายโลจิสติกส์ของโลก การผลักดันการเปลี่ยนผ่านของอุตสาหกรรมยานยนต์ทั้งระบบไปสู่อุตสาหกรรมยานยนต์ไฟฟ้าอัจฉริยะ ส่งเสริมเทคโนโลยีและพัฒนาอุตสาหกรรมระบบกักเก็บพลังงาน รวมทั้งส่งเสริมการลงทุนที่เน้นการวิจัยและพัฒนาและการถ่ายทอดเทคโนโลยีการพัฒนาอุตสาหกรรมการบินและอวกาศเพื่อรองรับการเติบโตของอุตสาหกรรมและบริการที่เกี่ยวข้องโดยยกระดับบริการซ่อมบำรุงอากาศยาน และการผลิตชิ้นส่วนอวกาศ ซึ่งจะต่อยอดไปยังชิ้นส่วนยานอวกาศในที่สุด และสนับสนุนการลงทุนด้านบริการดูแลรักษาและซ่อมแซมอากาศยานเพื่อขยายตลาดบริการดูแลรักษาและซ่อมแซมอากาศยาน ตลอดจนพัฒนาเทคโนโลยีสำหรับการบินและอวกาศ การส่งเสริมและพัฒนาการขนส่งรูปแบบใหม่ที่สอดคล้องกับบริบทของไทยในอนาคต รวมทั้งอุตสาหกรรมและบริการที่เกี่ยวข้อง พร้อมทั้งการพัฒนาบุคลากรที่มีทักษะความเชี่ยวชาญตรงกับความต้องการของอุตสาหกรรมยานยนต์ อุตสาหกรรมการบินและอวกาศ และบริการโลจิสติกส์ การอำนวยความสะดวกสำหรับบุคลากรผู้เชี่ยวชาญต่างชาติให้เข้ามาทำงานในไทยและจัดตั้งให้คำปรึกษา ตลอดจนการสนับสนุนให้อุตสาหกรรมยานยนต์ การบินและอวกาศ และโลจิสติกส์ ตลอดจนหน่วยงานกำกับดูแล ให้ได้รับมาตรฐานสากลและสร้างความร่วมมือในการรับรองมาตรฐานอุตสาหกรรมระหว่างประเทศ

๕. อุตสาหกรรมความมั่นคงของประเทศ พัฒนาอุตสาหกรรมความมั่นคงของประเทศที่ไทยมีศักยภาพ เพื่อลดการพึ่งพาจากต่างประเทศ และพัฒนาต่อยอดเป็นอุตสาหกรรมส่งออกต่อไป โดยการต่อยอดพัฒนาอุตสาหกรรมความมั่นคงด้านต่างๆ จากอุตสาหกรรมของประเทศที่ไทยมีความเข้มแข็งอยู่แล้ว รวมทั้งส่งเสริมการวิจัยและพัฒนาอุตสาหกรรมที่เกี่ยวข้องกับความมั่นคงด้านต่างๆ และเทคโนโลยีที่มีประโยชน์ในบริบทด้านความมั่นคงและเชิงพาณิชย์ ตลอดจนพัฒนาบุคลากรทางด้านวิจัยและพัฒนา การออกแบบและการผลิตเพื่อรองรับการเติบโตของอุตสาหกรรมความมั่นคงของประเทศ การพัฒนาอุตสาหกรรมที่เกี่ยวข้องกับการจัดการภัยพิบัติ ซึ่งรวมถึงระบบการเตือนภัย การเตรียมตัวรับมือภัยพิบัติ และการให้ความช่วยเหลือระหว่างและหลังเกิดภัยพิบัติ พร้อมทั้งการสร้างอุตสาหกรรมที่ส่งเสริมความมั่นคงปลอดภัยทางไซเบอร์ เพื่อลดผลกระทบจากภัยคุกคามไซเบอร์ ต่อเศรษฐกิจและสังคมและปกป้องอธิปไตยทางไซเบอร์ เพื่อรักษาผลประโยชน์ของชาติจากการทำธุรกิจดิจิทัล ส่งเสริมการจัดหาพลังงานให้เพียงพอ เพื่อเป็นฐานความมั่นคงด้านพลังงานของประเทศ พร้อมไปกับการเพิ่มสัดส่วนการใช้พลังงานทดแทนและพลังงานทางเลือก ให้มีความสมดุลและเกิดความมั่นคงสามารถพึ่งพาตนเองทางด้านพลังงาน ตลอดจนพัฒนาอุตสาหกรรมด้านพลังงานที่มีมูลค่าเพิ่ม อุตสาหกรรมเทคโนโลยีพลังงานใหม่และอุตสาหกรรมและบริการที่เกี่ยวข้อง การพัฒนาอุตสาหกรรมป้องกันประเทศ รวมทั้งการผลิตยุทโธปกรณ์และยุทธภัณฑ์ทางการทหาร ไปพร้อมกับอุตสาหกรรมที่เป็นเทคโนโลยีสองทางและอุตสาหกรรมที่เกี่ยวกับความมั่นคงปลอดภัยในชีวิตและทรัพย์สินของประชาชน

สร้างความหลากหลายด้านการท่องเที่ยว โดยรักษาการเป็นจุดเป็นจุดหมายปลายทางที่สำคัญของการท่องเที่ยวระดับโลกที่ดึงดูดนักท่องเที่ยวทุกระดับและเพิ่มสัดส่วนของนักท่องเที่ยวที่มีคุณภาพสูง มุ่งพัฒนาธุรกิจด้านการท่องเที่ยวให้มีมูลค่าเพิ่มมากยิ่งขึ้น ด้วยอัตลักษณ์และวัฒนธรรมไทยและใช้ประโยชน์จากข้อมูลและภูมิปัญญาท้องถิ่นเพื่อสร้างสรรค์คุณค่าทางเศรษฐกิจและความหลากหลายของการท่องเที่ยวให้สอดคล้องกับทิศทางและแนวโน้มของตลาดยุคใหม่ โดยการสร้างและใช้ประโยชน์จากข้อมูลขนาดใหญ่ รวมทั้งเทคโนโลยีและนวัตกรรมในการส่งเสริมการตลาด การดูแลความปลอดภัยและอำนวยความสะดวกแก่นักท่องเที่ยวทุกกลุ่ม รวมถึงคนพิการและผู้สูงอายุ การใช้ประโยชน์จากการท่องเที่ยวให้เอื้อต่อผลิตภัณฑ์ชุมชนและเศรษฐกิจต่อเนื่อง พัฒนาแหล่งท่องเที่ยวเดิมและสร้างแหล่งท่องเที่ยวใหม่ที่มีเอกลักษณ์เฉพาะโดยคำนึงถึงศักยภาพของแต่ละพื้นที่ การส่งเสริมการท่องเที่ยวพำนักระยะยาวตลอดจนส่งเสริมการพัฒนาโครงสร้าง

พื้นฐาน ระบบนิเวศ และทรัพยากรที่เอื้อต่อการเติบโตของการท่องเที่ยวที่มีคุณภาพ เพื่อกระจายโอกาสในการสร้างรายได้ไปสู่ชุมชนและเมืองอย่างทั่วถึงและยั่งยืน และพัฒนาการเชื่อมโยงการท่องเที่ยวไทยกับประเทศอื่นๆ ในภูมิภาค เพื่อการเป็นแม่เหล็กดึงดูดนักท่องเที่ยวอย่างประทับใจตลอดการท่องเที่ยวจนเกิดการท่องเที่ยวซ้ำและแนะนำต่อ

๑. **ท่องเที่ยวเชิงสร้างสรรค์และวัฒนธรรม** ส่งเสริมธุรกิจการท่องเที่ยวเชิงสร้างสรรค์และวัฒนธรรม โดยการส่งเสริมการท่องเที่ยวผ่านการสร้างและพัฒนาสินค้าและบริการด้วยภูมิปัญญาท้องถิ่น ความคิดสร้างสรรค์ และทุนทางวัฒนธรรม พร้อมทั้งการสนับสนุนการใช้เทคโนโลยีและนวัตกรรมในการพัฒนาธุรกิจการท่องเที่ยว การทำการตลาด และการบริหารจัดการสถานที่ที่มีความสำคัญทางประวัติศาสตร์ วิถีชีวิต และวัฒนธรรม เพื่อให้การท่องเที่ยวไทยมีเรื่องราวที่เป็นเอกลักษณ์ มีการคุ้มครองและปกป้องด้านทรัพย์สินทางปัญญาเพื่อการป้องกันการลอกเลียนแบบซึ่งรวมถึงการผลักดันให้เมืองประวัติศาสตร์ วัฒนธรรม และศิลปะได้รับการขึ้นทะเบียนด้านการอนุรักษ์และส่งเสริมให้ก้าวสู่เมืองที่ได้รับการยอมรับในเวทีสากล อันนำไปสู่การสร้างภาพลักษณ์และการจัดทำแผนพัฒนาเมืองและแหล่งท่องเที่ยวที่โดดเด่น พร้อมทั้งส่งเสริมการท่องเที่ยวตามฤดูกาลและตามศักยภาพของพื้นที่ ทั้งการท่องเที่ยววิถีชุมชน การท่องเที่ยวเชิงเกษตร การท่องเที่ยวเชิงอนุรักษ์ รวมทั้งการส่งเสริมการท่องเที่ยววิถีพุทธ เพื่อให้ประเทศไทยเป็นจุดหมายปลายทางการท่องเที่ยววิถีพุทธของโลก

๒. **ท่องเที่ยวเชิงธุรกิจ** สร้างแรงดึงดูดและสิ่งจูงใจให้ไทยเป็นจุดหมายปลายทางของการท่องเที่ยวเชิงธุรกิจ โดยส่งเสริมการเป็นศูนย์กลางการจัดประชุมและนิทรรศการนานาชาติของโลกเนื่องจากไทยมีความได้เปรียบเชิงภูมิศาสตร์ที่เหมาะสมแก่การเดินทางเพื่อประกอบธุรกิจและการท่องเที่ยว ทั้งยังมีความพร้อมด้านการบริการที่เป็นเอกลักษณ์ โดยพัฒนาโครงสร้างพื้นฐานสาธารณูปโภคและสาธารณูปการ ระบบขนส่ง ระบบดิจิทัลเพื่อการติดต่อสื่อสาร เพื่ออำนวยความสะดวกทั้งในการเดินทางเข้ามาเพื่อการประชุมและการสร้างความร่วมมือทางธุรกิจระหว่างกัน พร้อมทั้งส่งเสริมการขยายพื้นที่จุดหมายปลายทางของการจัดประชุมและนิทรรศการ และการพักผ่อนระหว่างประชุมจากเมืองหลักสู่เมืองอื่นที่มีศักยภาพของไทย รวมถึงสร้างพื้นที่หรือช่องทางจัดแสดงผลงานรูปแบบต่างๆ ทั้งการจัดแสดงผลงานจริงและในรูปแบบเสมือนจริง รวมถึงการส่งเสริมให้การพักผ่อนระหว่างประชุมเป็นการจูงใจและต่อยอดการส่งเสริมการท่องเที่ยวเชิงสร้างสรรค์และวัฒนธรรมที่เน้นรูปแบบการท่องเที่ยวที่ยั่งยืนและส่งเสริมเศรษฐกิจชุมชน-ตลอดจนการสนับสนุนการท่องเที่ยวรูปแบบอื่นที่ไทยมีศักยภาพและเชื่อมโยงเส้นทางท่องเที่ยวในพื้นที่อื่นเพื่อให้เกิดการเติบโตทางเศรษฐกิจร่วมกัน ซึ่งรวมถึงการสร้างรูปแบบและจูงใจการเดินทางเข้ามาประกอบธุรกิจและการท่องเที่ยวด้วยการอำนวยความสะดวกและมาตรการสนับสนุนต่างๆ พร้อมทั้งการสร้างความร่วมมือของธุรกิจอื่นที่เกี่ยวข้องในห่วงโซ่ธุรกิจ

๓. **ท่องเที่ยวเชิงสุขภาพ ความงาม และแพทย์แผนไทย** ผสาน “ศาสตร์” และความชำนาญของการดูแลรักษาด้วยภูมิปัญญาไทย กับ “ศิลป์” และความละเอียดอ่อนในการให้บริการแบบไทย เพื่อดึงดูดการท่องเที่ยวเชิงสุขภาพและการแพทย์ โดยยกระดับมาตรฐานธุรกิจบริการด้านการส่งเสริมสุขภาพและการเสริมความงามสู่ตลาดระดับสูง โดยใช้ความคิดสร้างสรรค์และนวัตกรรม เพื่อให้เกิดเป็นเอกลักษณ์การให้บริการตามแบบความเป็นไทยที่โดดเด่นในระดับสากล พร้อมทั้งการสร้างความปลอดภัยของกิจกรรมส่งเสริมสุขภาพที่ได้มาตรฐานเป็นที่ยอมรับและเชื่อมโยงกับกิจกรรมการท่องเที่ยวอื่นๆ รวมถึงการยกระดับมาตรฐานธุรกิจบริการด้านการแพทย์ทางเลือก โดยผสานองค์ความรู้จากเทคโนโลยีและวิทยาการสมัยใหม่เข้ากับองค์ความรู้และภูมิปัญญาดั้งเดิมของไทยผลิตภัณฑ์ด้านแพทย์แผนไทยและบริการสุขภาพอื่นที่มีทักษะภาษา และได้รับการรับรองมาตรฐานวิชาชีพให้เพียงพอต่อทิศทางของการท่องเที่ยวเชิงสุขภาพ และการ

ส่งเสริมการจัดกิจกรรมทางการตลาดของการท่องเที่ยวเชิงสุขภาพและการแพทย์ของไทยให้เป็นที่รับรู้ในระดับโลก รวมทั้งการส่งเสริมการจัดการนำเที่ยวเชิงสุขภาพครบวงจรที่เชื่อมโยงกับการแพทย์แผนปัจจุบัน

๔. ท่องเที่ยวสำราญทางน้ำ ส่งเสริมให้ไทยเป็นศูนย์กลางการท่องเที่ยวเชิงสำราญทางทะเลและชายฝั่ง และเป็นแหล่งท่องเที่ยววัฒนธรรมลุ่มน้ำที่มีเอกลักษณ์ที่โดดเด่น เนื่องจากไทยมีจุดเด่นแหล่งท่องเที่ยวทางน้ำที่สวยงามและกิจกรรมการท่องเที่ยวที่หลากหลาย ที่สามารถดึงดูดนักท่องเที่ยวผ่านการชื่นชมธรรมชาติ การร้อยเรียงเรื่องราวประวัติศาสตร์ วิถีชีวิต วัฒนธรรมไทยตามเส้นทางท่องเที่ยวทางน้ำ ทั้งเรือสำราญและเรือยอร์ช ตามชายฝั่งทะเลทั้งอันดามันและอ่าวไทย เกาะแก่งที่สวยงาม รวมทั้งการท่องเที่ยวตามแม่น้ำลำคลอง นำไปสู่ศูนย์กลางท่องเที่ยวสำราญทางน้ำโดยการปรับบทบาทของท่าเรือในประเทศที่มีศักยภาพให้เป็นท่าเรือหลัก การมุ่งพัฒนาโครงสร้างพื้นฐานและสาธารณูปโภคของท่าเรือ มารีน่า และท่าเทียบเรือให้ได้มาตรฐาน และการบริหารจัดการท่าเรือทั้งในเรื่องความสะดวก และการจัดการความปลอดภัยของท่าเรือและมารีน่าที่ได้มาตรฐานสากลรวมทั้งพัฒนาโครงสร้างพื้นฐานและสิ่งอำนวยความสะดวกในการท่องเที่ยวตามแม่น้ำลำคลองที่สำคัญ และมีมาตรการกำกับดูแลความปลอดภัยในการเดินทาง รวมถึงการส่งเสริมการเชื่อมโยงระบบเดินทางท่องเที่ยวภายในประเทศ ทั้งการเชื่อมโยงเส้นทางท่องเที่ยวทางน้ำให้เชื่อมต่อการเดินทางทางบกและทางอากาศให้มีความสะดวกรวดเร็ว รวมทั้งสร้างให้เกิดเส้นทางและแหล่งท่องเที่ยวใหม่ และการจัดทำระบบฐานข้อมูลด้านการท่องเที่ยวทางน้ำ นำเทคโนโลยีมาใช้อำนวยความสะดวกในการดำเนินธุรกิจกับกระบวนการตรวจคนเข้าเมืองที่มีประสิทธิภาพ และพัฒนาบุคลากรทุกภาคส่วนให้มีความพร้อม รวมถึงการให้ความสำคัญกับการอนุรักษ์ทรัพยากรธรรมชาติแหล่งท่องเที่ยว โดยคำนึงถึงความยั่งยืนของพื้นที่การท่องเที่ยว

๕. ท่องเที่ยวเชื่อมโยงภูมิภาค ใช้ประโยชน์จากที่ตั้งทางภูมิศาสตร์ในการเชื่อมโยงการท่องเที่ยวกับต่างประเทศ เพื่อขยายการท่องเที่ยวของไทยและภูมิภาคไปพร้อมกัน ผ่านการเชื่อมโยงโครงสร้างพื้นฐานและโลจิสติกส์จากเมืองหลักสู่เมืองรอง เพื่อรองรับการเชื่อมโยงเส้นทางท่องเที่ยวไทยกับอาเซียนและอนุภาคลุ่มแม่น้ำโขง ทั้งทางบก ทางน้ำ และทางอากาศ โดยการจัดทำเส้นทางท่องเที่ยวเชื่อมโยงระหว่างประเทศ ดังเช่น เส้นทางจตุรร่วมทางวัฒนธรรมและประวัติศาสตร์ ที่เน้นการพัฒนาการท่องเที่ยวเชื่อมโยงและส่งเสริมการท่องเที่ยวร่วมกับประเทศเพื่อนบ้าน โดยใช้ประโยชน์จากการพัฒนาเส้นทางทางบก ทางราง ทางน้ำ และทางอากาศระหว่างกันในภูมิภาค และส่งเสริมความสัมพันธ์อันดีที่จะทำให้เกิดการท่องเที่ยวที่ยั่งยืนร่วมกัน พร้อมทั้งการส่งเสริมการตลาดร่วมกันในเส้นทางท่องเที่ยวระหว่างประเทศให้สอดคล้องกับทิศทางและแนวโน้มของตลาดยุคใหม่ซึ่งรวมถึงการพัฒนาแหล่งท่องเที่ยวเดิมและสร้างแหล่งท่องเที่ยวใหม่ในประเทศ ให้เหมาะสมกับศักยภาพและบริบทของแต่ละพื้นที่ เพื่อรองรับการเชื่อมโยงเส้นทางท่องเที่ยวกับต่างประเทศ และพัฒนาสิ่งอำนวยความสะดวกให้มีความปลอดภัยและได้มาตรฐาน รวมทั้งป้องกันและแก้ไขปัญหาความเสื่อมโทรมของแหล่งท่องเที่ยว ทั้งแหล่งท่องเที่ยวตามธรรมชาติและทางประวัติศาสตร์วัฒนธรรมพร้อมทั้งการใช้ประโยชน์จากการท่องเที่ยวให้เอื้อต่อผลิตภัณฑ์ชุมชน รวมทั้งอุตสาหกรรมและบริการต่อเนื่อง เพื่อขยายโอกาสในการสร้างรายได้ไปสู่เมืองและชุมชนเพิ่มจากการท่องเที่ยวของประเทศ และการส่งเสริมการขยายธุรกิจและการทำตลาดท่องเที่ยวของไทยในต่างประเทศ โดยใช้ประโยชน์จากเทคโนโลยีต่างๆ ที่สอดคล้องกับพฤติกรรมนักท่องเที่ยวรูปแบบใหม่

โครงสร้างพื้นฐาน เชื่อมโยง เชื่อมโลก โครงสร้างพื้นฐานเป็นสิ่งจำเป็นสำหรับประเทศไทยในการก้าวสู่การเป็นศูนย์กลางเศรษฐกิจอาเซียน และเป็นจุดเชื่อมต่อที่สำคัญของภูมิภาคเอเชีย ในยุคของการเปลี่ยนแปลงทางด้านเทคโนโลยีอย่างรวดเร็วและรุนแรง โครงสร้างพื้นฐานจะครอบคลุมถึงโครงสร้าง

พื้นฐานทางกายภาพในด้านโครงข่ายคมนาคม พื้นที่และเมือง รวมถึงเทคโนโลยี ตลอดจนโครงสร้างพื้นฐานทางเศรษฐกิจ เพื่ออำนวยความสะดวกและลดต้นทุนในการเคลื่อนย้ายสินค้า บริการ เงินทุน บุคลากร และเชื่อมโยงประเทศไทยกับประชาคมโลก

๑. เชื่อมโยงโครงข่ายคมนาคมไร้รอยต่อ เชื่อมโยงโครงข่ายคมนาคมระดับภูมิภาคจากเอเชียตะวันออกเฉียงใต้ เอเชียใต้ อย่างไร้รอยต่อ โดยมีไทยเป็นจุดเชื่อมโยงหลักของการคมนาคมให้เป็นระเบียบเชิงเศรษฐกิจแห่งเอเชีย เพื่อเป็นศูนย์กลางการคมนาคม การขนส่ง การกระจายสินค้า การค้า การลงทุน และการท่องเที่ยว สอดรับกับการพัฒนาการเชื่อมโยงกับกลุ่มเศรษฐกิจในระดับภูมิภาค โดยการพัฒนาโครงข่ายคมนาคมและโครงสร้างพื้นฐานทั้งทางบก ทางน้ำ และทางอากาศ เพื่อรองรับการขนส่งและโลจิสติกส์ตลอดห่วงโซ่อุปทานของภูมิภาค โดยให้ความสำคัญกับการขนส่งทางน้ำและระบบรางมากขึ้น รวมถึงการพัฒนาและบูรณาการการใช้ท่าอากาศยานหลักในส่วนกลางและท่าอากาศยานในส่วนภูมิภาคให้สอดคล้องกับการเชื่อมโยงโครงข่ายทั้งในประเทศและต่างประเทศมากขึ้น พร้อมทั้งการวางโครงข่ายเส้นทางคมนาคมเชื่อมโยงสู่เมืองหลักของภูมิภาคอย่างไร้รอยต่อ เพื่อรองรับการเพิ่มจำนวนของเมืองและการขยายเมือง และเชื่อมโยงกับประเทศเพื่อนบ้านและการพัฒนาระบบขนส่งสาธารณะสมัยใหม่และสิ่งอำนวยความสะดวกภายในเมืองให้มีความเชื่อมโยงกัน ส่งเสริมระบบขนส่งสมัยใหม่และพัฒนาพื้นที่โดยรอบสถานีระบบขนส่งสาธารณะให้เกิดประโยชน์ทางเศรษฐกิจ รวมทั้งการส่งเสริมการใช้เทคโนโลยีสารสนเทศในการเชื่อมโยงโครงข่ายคมนาคมและระบบโลจิสติกส์ให้มีมาตรฐานเดียวกันและสร้างความร่วมมือในการอำนวยความสะดวกทางการค้าระหว่างกันในภูมิภาคให้ง่ายและสะดวกมากที่สุด

๒. สร้างและพัฒนาเขตเศรษฐกิจพิเศษ ให้เป็นเครื่องมือในการพัฒนาเศรษฐกิจและกระจายความเจริญสู่ภูมิภาค ยกระดับรายได้และคุณภาพชีวิตของประชาชน และแก้ปัญหาความมั่นคงบริเวณชายแดน โดยการพัฒนาเขตพัฒนาพิเศษภาคตะวันออกให้มีความพร้อมทางโครงสร้างพื้นฐานที่จะให้ไทยเป็นศูนย์กลางทั้งทางบก ทางน้ำ และทางอากาศ รวมทั้งเป็นศูนย์กลางอุตสาหกรรมและนวัตกรรม พัฒนาเมืองและส่งเสริมการท่องเที่ยว รวมถึงการพัฒนาเขตเศรษฐกิจตะวันตกเพื่อเชื่อมต่อการพัฒนาภาคตะวันออก และภาคอื่นๆ ตลอดจนเขตเศรษฐกิจพิเศษชายแดนทั้งทางด้านการค้า การลงทุน และการท่องเที่ยว โดยคำนึงถึงจุดเด่นของแต่ละพื้นที่และการส่งเสริมซึ่งกันและกันกับการพัฒนาเขตเศรษฐกิจของประเทศเพื่อนบ้าน พร้อมทั้งการจัดผังเมือง ระบบสาธารณูปโภค สาธารณูปการ การอำนวยความสะดวกทางการค้าการลงทุน ทั้งในด้านข้อมูล แรงงาน และกฎระเบียบต่างๆ รวมทั้งมีมาตรการสนับสนุนให้เกิดการลงทุนในอุตสาหกรรมและบริการเป้าหมายที่มีการใช้เทคโนโลยีและนวัตกรรม และมีมูลค่าเพิ่มสูงขึ้น โดยตระหนักถึงความยั่งยืน

๓. เพิ่มพื้นที่และเมืองเศรษฐกิจ สร้างศูนย์กลางเศรษฐกิจและนวัตกรรมแห่งใหม่ในส่วนภูมิภาคคู่ขนานกับการเติบโตของกรุงเทพฯ และปริมณฑล โดยยกระดับจังหวัดสำคัญของไทย ส่งเสริมการพัฒนาในเชิงพื้นที่ พัฒนาเศรษฐกิจควบคู่ไปกับการพัฒนาเมือง และสร้างเมืองเศรษฐกิจเฉพาะด้านเพื่อส่งเสริมการสร้างคลัสเตอร์ของเกษตร อุตสาหกรรม และบริการ ภายใต้ระบบนิเวศที่เอื้อต่อการสร้างนวัตกรรมซึ่งมีมหาวิทยาลัยแต่ละภูมิภาค สถาบันการศึกษาท้องถิ่น และทุกภาคส่วนมีส่วนร่วมเป็นแรงขับเคลื่อน การยกระดับจังหวัดสำคัญเป็นเมืองเศรษฐกิจประจำภาค เพื่อเป็นศูนย์กลางเศรษฐกิจในแต่ละภาคที่เชื่อมต่อกับเมืองเศรษฐกิจอื่นและเศรษฐกิจประเทศเพื่อนบ้าน และกระจายศูนย์กลางการพัฒนาเศรษฐกิจไปสู่ภาคต่างๆ ของไทย การสร้างเมืองเศรษฐกิจเฉพาะด้านโดยอาศัยความได้เปรียบที่แตกต่างกันของแต่ละจังหวัด ซึ่งช่วยส่งเสริมการพัฒนาคลัสเตอร์ของเกษตรอุตสาหกรรมและบริการพร้อมทั้งการส่งเสริมและพัฒนาเมืองสร้างสรรค์ เพื่อให้เมืองเป็นเครื่องมือในการขับเคลื่อนเศรษฐกิจ ดึงดูดการลงทุนใหม่ โดยการส่งเสริมให้เมืองเป็นเจ้าภาพจัดเทศกาลความคิดสร้างสรรค์และวัฒนธรรมระดับสากล โดยให้ความสำคัญกับการให้มหาวิทยาลัยในแต่ละ

ภูมิภาค และสถาบันการศึกษาท้องถิ่น ขับเคลื่อนองค์ความรู้ด้านนวัตกรรม เพื่อให้เป็นศูนย์กลางเศรษฐกิจในแต่ละภาค

๔. พัฒนาโครงสร้างพื้นฐานเทคโนโลยีสมัยใหม่ สนับสนุนให้เกิดระบบนิเวศในการร่วมสร้างงานวิจัยและนวัตกรรมจากภาคเอกชน มหาวิทยาลัย และหน่วยงานวิจัยหรือมหาวิทยาลัยชั้นนำของโลก เพื่อสร้างและถ่ายทอดเทคโนโลยีขั้นพื้นฐานและเทคโนโลยีขั้นสูงเพื่อการใช้ประโยชน์ในเชิงพาณิชย์ได้จริง ตอบสนองความต้องการของผู้ใช้ทั้งในภาครัฐและเอกชนพร้อมทั้งการสร้างระเบียบทางด่วนดิจิทัล และเสริมสร้างความรู้และโอกาสในการเข้าถึงโครงข่ายบรอดแบนด์หลากหลายรูปแบบตามความเหมาะสมของพื้นที่ โดยมีรูปแบบการเชื่อมโยงด้านดิจิทัลที่เป็นมาตรฐานเดียวกันในระดับสากลทั้งภาครัฐและเอกชน รวมถึงการวางกรอบในการจัดการทรัพยากรคลื่นความถี่ให้เพียงพอรองรับบริการที่มีคุณภาพในราคาที่ประชาชนทั่วไปเข้าถึงได้ มีการสนับสนุนธุรกิจแบบแพลตฟอร์ม ที่ทำให้เกิดการสร้างงานบริการในโลกดิจิทัลใหม่ เพื่อเพิ่มประสิทธิภาพของงานบริการและบริหารของภาครัฐและเอกชน และสร้างความมั่นคงในการเชื่อมโยงเครือข่ายดิจิทัลเชื่อมต่อกับโลก และการสนับสนุนและเร่งรัดการนำวิทยาศาสตร์ข้อมูล ปัญญาประดิษฐ์และหุ่นยนต์การออกแบบที่คำนึงถึงผู้ใช้เป็นศูนย์กลาง มาใช้ในภาคการผลิตและบริการ เพื่อเพิ่มความสามารถในการแข่งขันในรูปแบบที่ทุกคนสามารถเข้าถึงและใช้ประโยชน์จากข้อมูลหลากหลายแหล่งให้เกิดประโยชน์สูงสุดในการเพิ่มศักยภาพคนในสังคมด้วยการเข้าถึงความรู้ เครื่องมือบนพื้นฐานของธรรมาภิบาลข้อมูล ซึ่งครอบคลุมความปลอดภัยไซเบอร์ ความมีจริยธรรม และการไม่ละเมิดสิทธิส่วนบุคคล รวมทั้งการเสริมสร้างความมั่นคงด้านพลังงาน โดยการจัดการและพัฒนาโครงสร้างพื้นฐานด้านพลังงาน บริหารจัดการพลังงานให้มีประสิทธิภาพและมีการแข่งขันอย่างเป็นธรรม มีราคาที่เหมาะสมและการสร้างโครงสร้างพื้นฐานที่รองรับการใช้พลังงานในรูปแบบต่างๆ เพื่อสนับสนุนภาคการผลิต บริการและการขนส่ง รวมทั้งส่งเสริมการใช้พลังงานทดแทนและพลังงานทางเลือกในสัดส่วนที่มากขึ้น ตลอดจนพัฒนาระบบโครงข่ายไฟฟ้าอัจฉริยะ สร้างและรวบรวมผู้เชี่ยวชาญทั้งในและต่างประเทศ ทางด้านวิทยาศาสตร์และเทคโนโลยีทั้งในมหาวิทยาลัย และหน่วยงานวิจัย ผ่านการสร้างแรงจูงใจต่างๆ เพื่อให้มีความพร้อมกับการประยุกต์ใช้เทคโนโลยีขั้นสูงในอนาคต รวมทั้งการสร้างผลงานที่ช่วยให้ผู้ประกอบการทั้งภาครัฐและเอกชนสามารถนำไปพัฒนาต่อยอดในการสร้างความสามารถในการแข่งขันของประเทศอย่างเต็มที่

๕. รักษาและเสริมสร้างเสถียรภาพทางเศรษฐกิจมหภาค ดำเนินกรอบนโยบายการเงินและการคลังที่ยืดหยุ่นที่พร้อมรองรับความผันผวนทางเศรษฐกิจจากปัจจัยภายในและภายนอกและพัฒนานโยบายให้สอดคล้องกับแนวโน้มการเปลี่ยนแปลงของสถานการณ์โลกและการดำเนินธุรกิจในอนาคต เพื่อให้เศรษฐกิจไทยมีเสถียรภาพเหมาะสำหรับการดำเนินและลงทุนทางธุรกิจ เชื่อมโยงการค้าการลงทุนของไทยกับต่างประเทศ เพื่อพัฒนาไปสู่สารเป็นชาติการค้าในอนาคต และสนับสนุนการเข้าถึงบริการทางการเงินอย่างสมดุล โดยการสร้างภูมิคุ้มกันให้เศรษฐกิจไทยท่ามกลางความผันผวนของเศรษฐกิจโลก โดยสร้างความเข้มแข็งของเศรษฐกิจและการเงินชุมชน ขยายความร่วมมือทางการค้าและการลงทุนเพื่อเปิดตลาดใหม่ที่มีศักยภาพ เพื่อร่วมมือกันในการพัฒนาจากการผลิตไปสู่ตลาดเพื่อส่งเสริมการเป็นชาติการค้าอย่างครบวงจร พร้อมทั้งการรักษาความยั่งยืนทางการคลัง เพื่อสนับสนุนการเติบโตของเศรษฐกิจอย่างมั่นคงและยั่งยืน ด้วยการเพิ่มประสิทธิภาพการจัดสรรงบประมาณเชิงรุก เชิงยุทธศาสตร์ และเชิงพื้นที่ การเพิ่มประสิทธิภาพการเก็บรายได้ภาครัฐ ขยายฐานภาษีและดำเนินการจัดเก็บภาษีรายการใหม่ให้ครอบคลุมบริบททางเศรษฐกิจที่เปลี่ยนแปลงไปอย่างรวดเร็ว การรักษาเสถียรภาพการเงิน เพื่อสร้างภาวะแวดล้อมที่เอื้อต่อการลงทุนและการดำเนินธุรกิจ โดยดูแลเสถียรภาพระบบการเงินและเสถียรภาพราคา โดยมีกรอบการดำเนินนโยบายการเงินที่โปร่งใสและยืดหยุ่น ส่งเสริมให้กลไกตลาดการเงินทำงานอย่างมีประสิทธิภาพ ภาครัฐและเอกชนมีเครื่องมือ

พร้อมป้องกันความเสี่ยง และมีกลไกเชิงสถาบันในการดูแลเสถียรภาพระบบการเงินในภาพรวมได้อย่างครอบคลุมและการส่งเสริมประสิทธิภาพของระบบการเงิน ส่งเสริมการแข่งขันระหว่างผู้ให้บริการทางการเงินด้านต่างๆ สร้างบรรยากาศที่เอื้อต่อการนำเทคโนโลยีมาใช้ในการให้บริการทางการเงินพัฒนาโครงสร้างพื้นฐานกลางทางการเงิน ปรับปรุงกฎเกณฑ์ที่เป็นอุปสรรคต่อการสร้างนวัตกรรมในภาคการเงินและการประกอบธุรกิจของภาคเอกชน

พัฒนาเศรษฐกิจบนพื้นฐานผู้ประกอบการยุคใหม่ สร้างและพัฒนาผู้ประกอบการยุคใหม่ ไม่ว่าจะเป็นผู้ประกอบการรายใหญ่ กลาง เล็ก วิสาหกิจเริ่มต้น วิสาหกิจชุมชน หรือวิสาหกิจเพื่อสังคม รวมทั้งเกษตรกร ให้เป็นผู้ประกอบการยุคใหม่ที่มีทักษะและจิตวิญญาณของการเป็นผู้ประกอบการที่มีความสามารถในการแข่งขันและมีอัตลักษณ์ชัดเจน โดยมีนวัตกรรมใน ๓ ด้าน คือ นวัตกรรมในการสร้างโมเดลธุรกิจ นวัตกรรมในเชิงสินค้าและบริการ และนวัตกรรมในเชิงกระบวนการผลิตและบริการ พร้อมทั้งเป็นนักการค้า ที่เข้มแข็งที่จะนำไปสู่การสนับสนุนการเป็นชาติการค้า มีความสามารถในการเข้าถึงตลาดทั้งในและต่างประเทศ เป็นผู้ประกอบการที่ "ผลิตเก่ง ขายเก่ง" หรือ "ซื้อเป็น ขายเป็น" บริการเป็นเลิศ สามารถขยายการค้าและ การลงทุนไปต่างประเทศ รวมทั้งส่งเสริมให้ผู้ประกอบการมีธรรมาภิบาล

๑. **สร้างผู้ประกอบการอัจฉริยะ** สร้างและพัฒนาผู้ประกอบการที่มีความสามารถในการสร้างและใช้เทคโนโลยีและนวัตกรรมตลอดกระบวนการการผลิตและบริการ การจัดการ และการตลาด สามารถบริหารจัดการธุรกิจและบริการได้อย่างมีประสิทธิภาพและโปร่งใส โดยการสร้างและพัฒนาทักษะ องค์ความรู้รอบด้านที่จำเป็นต่อการประกอบธุรกิจในยุคใหม่ที่มีการแข่งขันสูง รวมทั้งทักษะในการวิเคราะห์และใช้ประโยชน์จากข้อมูลเพื่อการวางแผนธุรกิจและสามารถบริหารจัดการความเสี่ยงทางธุรกิจได้ ไปพร้อมกับการวางรากฐานการศึกษาทั้งในระบบและนอกระบบให้กับเยาวชนรุ่นใหม่ให้มีทักษะและจิตวิญญาณในการประกอบการ พร้อมทั้งการส่งเสริมผู้ประกอบการในการสร้างนวัตกรรม เพื่อสร้างความแตกต่างของสินค้าและบริการ และนำไปสู่การพัฒนาต่อยอดด้านเทคโนโลยีและนวัตกรรมที่สนับสนุนการสร้างมูลค่าเพิ่มทางธุรกิจหรืออุตสาหกรรมอนาคต ตลอดจนการผลิตที่เป็นมิตรกับสิ่งแวดล้อม รวมถึงการสร้างทักษะพื้นฐานที่จำเป็นและความฉันทที่แตกต่างและหลากหลายของแรงงาน โดยเฉพาะที่เกี่ยวข้องกับเทคโนโลยีและธุรกิจรูปแบบใหม่ในอนาคต และการสนับสนุนผู้ประกอบการในการสร้างและพัฒนาสินค้าและบริการให้มีคุณภาพมาตรฐานสอดคล้องกับความต้องการของผู้บริโภคและสามารถเชื่อมโยงการผลิตกับผู้ประกอบการรายใหญ่ โดยสร้างระบบและกลไกที่ทำให้เกิดความเชื่อมโยงของห่วงโซ่มูลค่าเพื่อเพิ่มประสิทธิภาพในการบริหารจัดการการผลิต การขนส่งและโลจิสติกส์เพื่อลดต้นทุนและให้ผลผลิตออกสู่ตลาดอย่างสม่ำเสมอ และการส่งเสริมการรวมกลุ่มให้เกิดคลัสเตอร์ที่เข้มแข็ง ผู้ประกอบการสามารถเกื้อหนุนและเชื่อมโยงกันทั้งในแนวตั้งและแนวนอน เพื่อเพิ่มอำนาจการต่อรองในตลาดที่สูงขึ้น และลดต้นทุนการผลิตลง โดยการพัฒนาความเชี่ยวชาญเฉพาะด้านในกลุ่มของตน

๒. **สร้างโอกาสเข้าถึงบริการทางการเงิน** ส่งเสริมการเข้าถึงบริการทางการเงินของผู้ประกอบการ โดยการจัดหาแหล่งเงินทุนและสนับสนุนให้มีช่องทางทางการเงินที่หลากหลายและน่าเชื่อถือ การพัฒนาผลิตภัณฑ์ทางการเงินและการบริหารความเสี่ยง เพื่อตอบสนองความต้องการที่เหมาะสมกับแต่ละกลุ่มคน การที่ทุกภาคส่วนสามารถเข้าถึงบริการทางการเงินด้วยต้นทุนที่เหมาะสมโดยนำเทคโนโลยีและนวัตกรรมมาช่วยเพิ่มความสะดวกในการเข้าถึงแหล่งเงินทุน การพัฒนาระบบประเมินมูลค่าทรัพย์สินในรูปแบบต่างๆ เพื่อใช้เป็นหลักประกันทางธุรกิจในการขอสินเชื่อของผู้ประกอบการ และการมีระบบการประเมินความน่าเชื่อถือทางเครดิต และระบบการรู้จักลูกค้าที่สะดวกมากขึ้น โดยใช้ประโยชน์จากข้อมูลทั้งด้านการเงิน

และที่มีใช้การเงิน เพื่อเป็นข้อมูลบ่งชี้สถานะและประวัติด้านเครดิตประกอบการพิจารณาของสถาบันการเงิน หรือตลาดทุน

๓. สร้างโอกาสเข้าถึงตลาด สนับสนุนและสร้างโอกาสให้ผู้ประกอบการสามารถเข้าสู่ตลาดทั้งในและต่างประเทศตามระดับศักยภาพการประกอบการ โดยการสนับสนุนผู้ประกอบการให้มีอัตลักษณ์และแบรนด์ที่เด่นชัด รวมทั้งพัฒนาบรรจุภัณฑ์สินค้าที่มีคุณภาพและมีความแตกต่างเพื่อส่งเสริมการเข้าถึงตลาดต่างๆ โดยเฉพาะอย่างยิ่งในตลาดต่างประเทศ รวมทั้งแพลตฟอร์มในการแสดงผลงานของธุรกิจสร้างสรรค์ การใช้ความสำคัญกับการผลิตโดยใช้ตลาดนำที่คำนึงถึงความต้องการของตลาดโดยเฉพาะตลาดที่มีมูลค่าสูง การสนับสนุนช่องทางการตลาดและการชำระเงินรูปแบบใหม่โดยการสร้างตลาดออนไลน์ แอปพลิเคชันและช่องทางใหม่รองรับไลฟ์สไตล์ของคนในอนาคต การสร้างโอกาสให้ผู้ประกอบการสามารถเข้าถึงตลาดจัดซื้อจัดจ้างภาครัฐได้มากขึ้น และการพัฒนาศูนย์กระจายสินค้าที่มีมาตรฐานในทุกภูมิภาคของไทย และพัฒนานวัตกรรมกระจายสินค้าโดยการพัฒนาระบบการให้ทันสมัยด้วยระบบเทคโนโลยีสารสนเทศ เพื่อรองรับการเติบโตของอุตสาหกรรมและธุรกิจในอนาคต

๔. สร้างโอกาสเข้าถึงข้อมูล อนาคตของโลกไร้พรมแดนคือการแข่งขันบนฐานข้อมูลจึงต้องสร้างโอกาสให้ผู้ประกอบการสามารถเข้าถึงข้อมูลข่าวสารที่จำเป็นและเป็นข้อมูลที่ทันสมัยเพื่อการวางแผนธุรกิจ โดยการสร้างโอกาสให้ผู้ประกอบการสามารถเข้าถึงและใช้ประโยชน์จากเทคโนโลยีและฐานข้อมูลขนาดใหญ่ผ่านระบบออนไลน์ เพื่อต่อยอดพัฒนาธุรกิจเดิมและสร้างธุรกิจใหม่ การสร้างและพัฒนาศูนย์บริการข้อมูลผู้ประกอบการ เพื่อเป็นช่องทางหลักในการให้ข้อมูลและคำปรึกษาแก่ผู้ประกอบการ และเป็นแหล่งรวมที่ปรึกษาทางธุรกิจ การพัฒนาระบบฐานข้อมูลและสร้างระบบเชื่อมโยงข้อมูลระหว่างหน่วยงานภาครัฐให้มีมาตรฐานเดียวกัน รวมถึงฐานข้อมูลความรู้วิจัยและนวัตกรรม โดยเป็นข้อมูลที่มีความทันสมัย บูรณาการ และต่อเนื่อง เพื่อประโยชน์ในการสืบค้า ต่อยอดในทุกๆ ด้าน และการกำหนดนโยบายที่เหมาะสมต่อการพัฒนาผู้ประกอบการ การสนับสนุนการสร้างและพัฒนาแพลตฟอร์มกลาง ทั้งในด้านการผลิต การบริหารจัดการ การตลาด ที่ผู้ประกอบการสามารถเข้าถึงและใช้ประโยชน์ร่วมกันในการวางแผนธุรกิจในอนาคต เพื่อลดต้นทุนของทั้งภาครัฐและเอกชนและการสนับสนุนให้เกิดพื้นที่ทำงานร่วม สำหรับผู้ประกอบการ เพื่อลดต้นทุนและเป็นแหล่งแลกเปลี่ยนนวัตกรรมและเชื่อมต่อธุรกิจระหว่างกันอีกทางหนึ่ง

๕. ปรับบทบาทและโอกาสการเข้าถึงบริการภาครัฐ ในการพัฒนาและบูรณาการกลไกภาครัฐ เพื่อเพิ่มประสิทธิภาพในการส่งเสริมและพัฒนาผู้ประกอบการให้สามารถแข่งขันได้อย่างยั่งยืนโดยเน้นประเด็นการเริ่มต้นธุรกิจ การขออนุญาตต่างๆ การจดทะเบียนทรัพย์สิน กระบวนการขอและได้รับสินเชื่อ การคุ้มครองผู้ลงทุน การชำระภาษี และการค้าระหว่างประเทศ รวมทั้งการพัฒนาระบบคุณภาพของชาติ ทั้งระบบมาตรฐานผลิตภัณฑ์ ระบบมาตรวิทยา ระบบทดสอบ และระบบรับรองคุณภาพ ให้มีประสิทธิภาพ รองรับภาคการผลิตและบริการ รวมทั้งการสร้างและพัฒนาโครงสร้างพื้นฐานด้านมาตรฐาน เช่น ศูนย์ทดสอบกลางสำหรับสินค้าเกษตรและอุตสาหกรรม และศูนย์ตรวจรับรองคุณภาพมาตรฐานสินค้า และบริการในระดับสากล โดยให้ภาคเอกชนเข้ามามีบทบาทในการดำเนินการมากขึ้น พร้อมทั้งการสร้างระบบและศูนย์บ่มเพาะผู้ประกอบการให้มีความอัจฉริยะโดยบูรณาการการทำงานร่วมกันระหว่างภาครัฐ เอกชน สถาบันการศึกษา และสถาบันวิชาการ และพัฒนาศูนย์การเรียนรู้และให้คำปรึกษาทางด้านเทคโนโลยีและนวัตกรรมของภาคการผลิตและบริการทั้งในระดับส่วนกลางและชุมชน พร้อมทั้งการส่งเสริมการจัดการพัฒนาบุคลากรทางเทคโนโลยีขั้นสูงให้มีประสิทธิภาพและมีความคล่องตัวในการปฏิบัติงานและการส่งเสริมและสนับสนุนให้ผู้ประกอบการทำธุรกิจอย่างเกื้อหนุนกันระหว่างผู้ประกอบการที่มีขนาดและศักยภาพต่างกัน โดยมีระบบจูงใจให้เกิดการถ่ายทอด

เทคโนโลยีและการพัฒนาาร่วมกัน ตลอดจนผลักดันการเจรจาจัดทำความตกลงทางการค้าและความร่วมมือระหว่างประเทศ เพื่อสร้างโอกาสทางเศรษฐกิจ

ยุทธศาสตร์ด้านการพัฒนาและเสริมสร้างศักยภาพทรัพยากรมนุษย์

ประเด็นยุทธศาสตร์ชาติด้านการพัฒนาและเสริมสร้างศักยภาพทรัพยากรมนุษย์

การปรับเปลี่ยนค่านิยมและวัฒนธรรม มุ่งเน้นให้สถาบันทางสังคมร่วมปลูกฝังค่านิยม วัฒนธรรมที่พึงประสงค์ โดยบูรณาการร่วมระหว่าง “ครอบครัว ชุมชน ศาสนา การศึกษา และสื่อ” ในการหล่อหลอมคนไทยให้มีคุณธรรม จริยธรรม ในลักษณะที่เป็น “วิถี” การดำเนินชีวิต

๑. การปลูกฝังค่านิยมและวัฒนธรรมผ่านการเลี้ยงดูในครอบครัว โดยส่งเสริมให้ครอบครัว มีความอบอุ่น ดำเนินชีวิตโดยยึดมั่นในคุณธรรม จริยธรรม มัชยสัจ อุดม ซื่อสัตย์ และแนวปรัชญาของ เศรษฐกิจพอเพียง มีการจัดกิจกรรมที่ช่วยเสริมสร้างคุณลักษณะดังกล่าว รวมทั้งการพัฒนาพ่อแม่ให้เป็น แบบอย่างที่ดีในการดำเนินชีวิต

๒. การบูรณาการเรื่องความซื่อสัตย์ วินัย คุณธรรม จริยธรรม ในการจัดการเรียนการสอน ในสถานศึกษา โดยให้สถานศึกษาสอดแทรกการปลูกฝังคุณธรรม จริยธรรม และการมีจิตสาธารณะเข้าไปใน ทุกสาระวิชาและในทุกกิจกรรม รวมทั้งปรับสภาพแวดล้อมทั้งภายในและภายนอกสถานศึกษาให้เอื้อต่อการมี คุณธรรม จริยธรรม และจิตสาธารณะ รวมถึงการรักษาขนบธรรมเนียมและประเพณีอันดีงาม

๓. การสร้างความเข้มแข็งในสถาบันทางศาสนา เพื่อเผยแพร่หลักคำสอนที่ดีงามให้แก่ ประชาชน โดยพัฒนา ผู้เผยแพร่ศาสนาให้ประพฤติปฏิบัติตัวเป็นแบบอย่างตาม คำสอนที่ถูกต้องของแต่ละ ศาสนา รวมทั้งมีการเผยแพร่หลักธรรมคำสอนทางศาสนาที่สอดคล้องกับการดำเนินชีวิตที่เข้าใจง่าย และ สามารถนำไปปฏิบัติได้จริง

๔. การปลูกฝังค่านิยมและวัฒนธรรมโดยใช้ชุมชนเป็นฐาน โดยการพัฒนาผู้นำชุมชนให้เป็น ต้นแบบของการมีคุณธรรมจริยธรรม การสร้างความเข้มแข็งให้ชุมชนในการจัดกิจกรรมสาธารณประโยชน์ การจัดระเบียบสังคม การนำเยาวชนเข้ามามีส่วนร่วมในการทำกิจกรรมรวมถึงการลงโทษผู้ละเมิดบรรทัดฐาน ที่ดีทางสังคม

๕. การสร้างค่านิยมและวัฒนธรรมที่พึงประสงค์จากภาคธุรกิจ โดยกระตุ้นให้ภาคธุรกิจมีการ บริหารจัดการอย่างมีธรรมาภิบาล พัฒนาสร้างความรู้สึกรับผิดชอบต่อสังคมของคนทุกคนในบริษัท ทั้ง พนักงานและลูกค้า ปรับเปลี่ยนทัศนคติการคำนวณผลตอบแทนให้คำนึงถึงต้นทุนทางสังคมส่งเสริมการจัด กิจกรรมเพื่อตอบแทนสังคม รวมทั้งกระตุ้นให้เกิดการประกอบธุรกิจเพื่อสังคม

๖. การใช้สื่อและสื่อสารมวลชนในการปลูกฝังค่านิยมและวัฒนธรรมของคนในสังคม โดย ส่งเสริมให้สื่อและสื่อสารมวลชนปฏิบัติตามจรรยาบรรณสื่ออย่างเคร่งครัด การจัดเวลาและพื้นที่ออกอากาศ ให้แก่สื่อสร้างสรรค์ ในช่วงเวลาที่มีผู้ชมมากที่สุด รวมทั้งการส่งเสริมการใช้สื่อออนไลน์และเครือข่ายสังคม ออนไลน์อย่างสร้างสรรค์ นำเสนอตัวอย่างของการมีคุณธรรม จริยธรรมและการมีจิตสาธารณะ เพื่อปลูกฝัง คุณธรรม จริยธรรม และค่านิยมที่พึงประสงค์

๗. การส่งเสริมให้คนไทยมีจิตสาธารณะและมีความรับผิดชอบต่อส่วนรวม โดยสร้างความ ตระหนักให้ประชาชนรู้จักหน้าที่ของตนเอง การตรงต่อเวลา การยอมรับความหลากหลายเห็นคุณค่าและ ความสำคัญในการประกอบสัมมาอาชีพหรือมีงานทำ เน้นการพึ่งพาตนเอง และมีความรับผิดชอบต่อสังคม

และต่อผู้อื่น และเป็นพลเมืองที่ดี และส่งเสริมให้มีวัฒนธรรมการทำงานเพื่อส่วนรวม สนับสนุน ส่งเสริม เป้าหมายของประเทศและยุทธศาสตร์ชาติ

การพัฒนาศักยภาพคนตลอดช่วงชีวิต มุ่งเน้นการพัฒนาคนเชิงคุณภาพในทุกช่วงวัยตั้งแต่ช่วงการตั้งครรภ์ ปฐมวัย วัยเด็ก วัยรุ่น วัยเรียน วัยผู้ใหญ่ วัยแรงงาน และวัยผู้สูงอายุ เพื่อสร้างทรัพยากรมนุษย์ที่มีศักยภาพ มีทักษะความรู้ เป็นคนดี มีวินัย เรียนรู้ได้ด้วยตนเองในทุกช่วงวัย มีความรอบรู้ทางการเงิน มีความสามารถในการวางแผนชีวิตและการวางแผนทางการเงินที่เหมาะสมในแต่ละช่วงวัย และความสามารถในการดำรงชีวิตอย่างมีคุณค่า รวมถึงการพัฒนาและปรับทัศนคติให้คนทุกช่วงวัยที่เคยกระทำผิดได้กลับมาใช้ชีวิตในสังคมได้อย่างสงบสุขและเป็นกำลังสำคัญในการพัฒนาประเทศ

๑. ช่วงการตั้งครรภ์/ปฐมวัย เน้นการเตรียมความพร้อมให้แก่พ่อแม่ก่อนการตั้งครรภ์ ส่งเสริมอนามัยแม่และเด็กตั้งแต่เริ่มตั้งครรภ์ ส่งเสริมการเกิดอย่างมีคุณภาพ สนับสนุนการเลี้ยงลูกด้วยนมแม่ การส่งเสริมการให้สารอาหารที่จำเป็นต่อสมองเด็ก และให้มีการลงทุนเพื่อการพัฒนาเด็กปฐมวัยให้มีพัฒนาการที่สมวัยในทุกด้าน

๒. ช่วยวัยเรียน/วัยรุ่น ปลูกฝังความเป็นคนดี มีวินัย พัฒนาทักษะความสามารถการเรียนรู้ที่สอดคล้องกับทักษะในศตวรรษที่ ๒๑ โดยเฉพาะทักษะด้านการคิดวิเคราะห์ สังเคราะห์ความสามารถในการแก้ปัญหาที่ซับซ้อน มีภูมิคุ้มกันต่อปัญหาหรืออาชญากรรมต่างๆ มีความคิดสร้างสรรค์ มีความสามารถในการทำงานร่วมกับผู้อื่น มีความยืดหยุ่นทางความคิด รวมถึงทักษะด้านภาษา ศิลปะ และความสามารถในการใช้เทคโนโลยี และได้รับการพัฒนาเต็มตามศักยภาพสอดคล้องกับความสามารถ ความถนัดและความสนใจ รวมถึงการวางพื้นฐานการเรียนรู้เพื่อการวางแผนชีวิตและวางแผนทางการเงินที่เหมาะสมในแต่ละช่วงวัยและนำไปปฏิบัติได้ ตลอดจนการพัฒนาทักษะการเรียนรู้ที่เชื่อมต่อกับโลกการทำงาน รวมถึงทักษะอาชีพที่สอดคล้องกับความต้องการของประเทศมีทักษะชีวิต สามารถอยู่ร่วมและทำงานกับผู้อื่นได้ภายใต้สังคมที่เป็นพหุวัฒนธรรม

๓. ช่วงวัยแรงงาน ยกกระดับศักยภาพ ทักษะ และสมรรถนะแรงงานอย่างต่อเนื่องสอดคล้องกับความสามารถเฉพาะบุคคล และความต้องการของตลาดแรงงาน มีการทำงานตามหลักการการทำงานที่มีคุณค่าเพื่อสร้างประสิทธิภาพเพิ่มให้กับประเทศ มีวัฒนธรรมการทำงานที่พึงประสงค์ มีความรู้ความเข้าใจ และมีทักษะทางการเงินเพื่อให้สามารถบริหารจัดการการเงินของตนเองและครอบครัว มีการวางแผนทางการเงินและมีการออม การรับผิดชอบของพ่อแม่ต่อครอบครัว มีการพัฒนาระบบการเรียนรู้ และการอำนวยความสะดวกด้านความรู้ เพื่อพัฒนาความรู้ แรงงานฝีมือ ความชำนาญพิเศษ การเป็นผู้ประกอบการใหม่ และการพัฒนาต่อยอดความรู้ในการสร้างสรรค์งานใหม่ๆ รวมทั้งมาตรการขยายอายุการทำงาน

๔. ช่วงวัยผู้สูงอายุ ส่งเสริมให้ผู้สูงอายุเป็นพลังในการขับเคลื่อนประเทศ ส่งเสริมให้มีการทำงานหลักเกษียณ ผ่านการส่งเสริมทักษะการดำรงชีวิต ทักษะอาชีพในการหารายได้ มีงานทำที่เหมาะสมกับศักยภาพ มีการสร้างเสริมคุณภาพ ฟื้นฟูสุขภาพ การป้องกันโรคให้แก่ผู้สูงอายุ พร้อมกับจัดสภาพแวดล้อมให้เป็นมิตรกับผู้สูงอายุ และหลักประกันทางสังคมที่สอดคล้องกับความจำเป็นพื้นฐานในการดำรงชีวิต การมีส่วนร่วมของผู้สูงอายุในสังคม

ปฏิรูปกระบวนการเรียนรู้ที่ตอบสนองต่อการเปลี่ยนแปลงในศตวรรษที่ ๒๑ โดยมุ่งเน้นผู้เรียนให้มีทักษะการเรียนรู้และมีใจใฝ่เรียนรู้ตลอดเวลา มีการออกแบบกระบวนการเรียนรู้ใหม่การเปลี่ยนแปลงบทบาทครู การเพิ่มประสิทธิภาพระบบบริหารจัดการศึกษา และการพัฒนาระบบการเรียนรู้ตลอดชีวิต การ

สร้างความตื่นตัวให้คนไทยตระหนักถึงบทบาท ความรับผิดชอบ และการวางตำแหน่งของประเทศไทยในภูมิภาคเอเชียอาคเนย์และประชาคมโลก การวางพื้นฐานระบบรองรับการเรียนรู้โดยใช้ดิจิทัลแพลตฟอร์ม และการสร้างระบบการศึกษาเพื่อเป็นเลิศทางวิชาการระดับนานาชาติ

๑. การปรับเปลี่ยนระบบการเรียนรู้ให้เอื้อต่อการพัฒนาทักษะสำหรับศตวรรษที่ ๒๑ โดย ออกแบบกระบวนการเรียนรู้ในทุกกระดับชั้นอย่างเป็นระบบ ตั้งแต่ระดับปฐมวัยจนถึงอุดมศึกษาที่มุ่งเน้นการใช้ฐานความรู้และระบบคิดในลักษณะสหวิทยาการ อาทิ ความรู้ทางวิทยาศาสตร์และการตั้งคำถาม ความเข้าใจและความสามารถในการใช้เทคโนโลยี ความรู้ทางวิศวกรรมศาสตร์และการคิดเพื่อหาทางแก้ปัญหา ความรู้และทักษะทางศิลปะ และความรู้ด้านคณิตศาสตร์และระบบคิดของเหตุผลและการหาความสัมพันธ์ การพัฒนาระบบการเรียนรู้เชิงบูรณาการที่เน้นการลงมือปฏิบัติมีการสะท้อนความคิด/ทบทวนไตร่ตรอง การสร้างผู้เรียนให้สามารถกำกับการเรียนรู้ของตนเองได้ การหล่อหลอมทักษะการเรียนรู้และความคิดสร้างสรรค์ที่ผู้เรียนสามารถนำองค์ความรู้ไปใช้ในการสร้างรายได้หลายช่องทาง รวมทั้งการเรียนรู้ด้านวิชาชีพและทักษะชีวิต

๒. การเปลี่ยนโฉมบทบาท “ครู” ให้เป็นครูยุคใหม่ โดยรับบทบาทจาก “ครูสอน” เป็น “โค้ช” หรือ “ผู้อำนวยการการเรียนรู้” ทำหน้าที่กระตุ้น สร้างแรงบันดาลใจ แนะนำวิธีเรียนรู้และบริหารจัดการกระบวนการสร้างความรู้ ออกแบบกิจกรรมและสร้างนวัตกรรมการเรียนรู้ให้ผู้เรียน และมีบทบาทเป็นนักวิจัย พัฒนาระบบการเรียนรู้เพื่อผลสัมฤทธิ์ของผู้เรียน รวมทั้งปรับระบบการผลิตและพัฒนาครูตั้งแต่การคัดเลือก คัดสรร ผู้มีความสามารถสูงให้เข้ามาเป็นครูคุณภาพ มีระบบการพัฒนาศักยภาพและสมรรถนะครูอย่างต่อเนื่องครอบคลุมทั้งเงินเดือน เส้นทางสายอาชีพ การสนับสนุนสื่อการสอนและสร้างเครือข่ายพัฒนาครูให้มีการแลกเปลี่ยนเรียนรู้ระหว่างกัน รวมถึงการพัฒนาครูที่มีความเชี่ยวชาญด้านการสอนมาเป็นผู้สร้างครูรุ่นใหม่อย่างเป็นระบบ และวัดผลงานจากการพัฒนาผู้เรียนโดยตรง

๓. การเพิ่มประสิทธิภาพระบบบริหารจัดการศึกษาในทุกกระดับ ทุกประเภท จัดให้มีมาตรฐานขั้นต่ำของโรงเรียนในทุกระดับ จัดโครงสร้างการจัดการศึกษาเพื่อสร้างความรับผิดชอบต่อผลลัพธ์ และให้เอื้อต่อการเข้าถึงการศึกษาอย่างเสมอภาค ทั้งถึง และใช้ทรัพยากรได้อย่างมีประสิทธิภาพ การยกระดับสถาบันการศึกษาในสาขาที่มีความเชี่ยวชาญสู่ความเป็นเลิศ ปฏิรูปการคลังด้านการศึกษาเพื่อเพิ่มคุณภาพและประสิทธิภาพการจัดการศึกษาโดยการจัดสรรงบประมาณตรงสู่ผู้เรียน ส่งเสริมการมีส่วนร่วมจากภาคเอกชนในการจัดการศึกษา พัฒนาระบบประกันคุณภาพการศึกษาโดยแยกออกจากระบบการประเมิน และการรับรองคุณภาพที่เน้นผลลัพธ์ที่ตัวผู้เรียน รวมทั้งมีการปฏิรูประบบการสอบที่นำไปสู่การวัดผลในเชิงทักษะที่จำเป็นสำหรับศตวรรษที่ ๒๑ มากกว่าการวัดระดับความรู้ ตลอดจนมีการวิจัยและใช้เทคโนโลยีการสร้างและจัดการความรู้ในการจัดการเรียนการสอน การจัดการศึกษาเพื่อพัฒนาทักษะอาชีพที่สอดคล้องกับบริบทพื้นที่

๔. การพัฒนาระบบการเรียนรู้ตลอดชีวิต โดยเน้นการจัดระบบการศึกษาและระบบฝึกอบรม บนฐานสมรรถนะที่มีคุณภาพสูงและยืดหยุ่นผ่านการพัฒนาเทคโนโลยีต่างๆ อาทิ การพัฒนาการศึกษาออนไลน์ แบบเปิด การพัฒนาระบบการเรียนรู้ที่เกี่ยวกับทักษะการรู้ดิจิทัล การมีระบบเทียบโอนประสบการณ์ ระบบธนาคารหน่วยกิต มาตรการจูงใจให้คนเข้าสู่การยกระดับทักษะ การให้สถานประกอบการเพิ่มผลิตภาพแรงงานผ่านการพัฒนาความสามารถทางวิชาชีพอย่างต่อเนื่องภายใต้กรอบคุณวุฒิวิชาชีพ นอกจากนี้ต้องพัฒนาระบบการเรียนรู้ในชุมชนให้เข้าถึงความรู้ได้ทุกที่ ทุกเวลาปรับปรุงแหล่งเรียนรู้ในชุมชนให้เป็นพื้นที่เรียนรู้เชิงสร้างสรรค์และมีชีวิต รวมถึงการเรียนรู้และทบทวนทักษะพื้นฐาน ได้แก่ การอ่านออก-เขียนได้-คิดเลขเป็น โดยระดมทรัพยากรจากเอกชนและภาคประชาสังคม การพัฒนาทัศนคติและแรงบันดาลใจ

ที่อยากเรียนรู้ การสร้างนิสัยใฝ่เรียนรู้ และให้ผู้เรียนได้ตระหนักถึงสิ่งที่เกิดขึ้นรอบตัว รวมทั้งนำความรู้ไปพัฒนาต่อยอดหรือประยุกต์ใช้ในการดำเนินชีวิตได้

๕. การสร้างความตื่นตัวให้คนไทยตระหนักถึงบทบาท ความรับผิดชอบ และการวางตำแหน่งของประเทศไทยในภูมิภาคเอเชียอาคเนย์และประชาคมโลก บนพื้นฐานของความเข้าใจลุ่มลึกในประวัติศาสตร์ ประเพณี วัฒนธรรมของไทยและพัฒนาการของประเทศเพื่อนบ้านเพิ่มการรับรู้ของคนไทยด้านพหุวัฒนธรรม การเห็นคุณค่าและมีความอดกลั้นต่อความแตกต่างทางความเชื่อ ความคิด วิถีชีวิต ผ่านความสามารถในการใช้ภาษาเพื่อนบ้าน การแลกเปลี่ยนเด็ก เยาวชน และนักเรียน การฝังตัวและการทำงานระยะสั้นในประเทศเพื่อนบ้านในภูมิภาคเอเชียอาคเนย์

๖. การวางพื้นฐานระบบรองรับการเรียนรู้โดยใช้ดิจิทัลแพลตฟอร์ม โดยเน้นการพัฒนาทักษะดิจิทัล ทักษะการคัดกรองความรู้ องค์กรความรู้ การใช้เทคโนโลยีผสมผสานกับคุณค่าของครูไปพร้อมกัน การพัฒนาสื่อการเรียนรู้ที่มีคุณภาพที่ประชาชนสามารถเข้าถึงทรัพยากรและใช้ประโยชน์จากระบบการเรียนรู้และพัฒนาตนเองผ่านเทคโนโลยีการเรียนรู้สมัยใหม่ให้เกิดประโยชน์สูงสุด

๗. การสร้างระบบการศึกษาเพื่อเป็นเลิศทางวิชาการระดับนานาชาติ โดยเน้นการเสริมสร้างและพัฒนาศักยภาพสถาบันการศึกษาที่มีความเชี่ยวชาญและมีความโดดเด่นเฉพาะสาขาสู่ระดับนานาชาติ ในการให้บริการทางการศึกษา วิชาการ และการพัฒนาสมรรถนะแรงงาน ควบคู่กับการสร้างเครือข่ายความร่วมมือทางวิชาการและการแลกเปลี่ยนนักเรียน นักศึกษา และบุคลากรทางการศึกษาเพื่อสร้างความแข็งแกร่งทางวิชาการ เป็นศูนย์ฝึกอบรม และศูนย์ทดสอบสมรรถนะในระดับภูมิภาค

การตระหนักถึงพหุปัญญาของมนุษย์ที่หลากหลาย อาทิ ภาษา ตรรกะ และคณิตศาสตร์ ด้านทัศนยะและมิติ ดนตรี กีฬาและการเคลื่อนไหวของร่างกาย การจัดการตนเองมนุษย์สัมพันธ์ รวมถึงผู้มีความสามารถอันโดดเด่นด้านใดด้านหนึ่งหรือหลายด้าน โดยการพัฒนาและรักษากลุ่มผู้มีความสามารถพิเศษของพหุปัญญาแต่ละประเภท การสร้างสภาพแวดล้อมและระบบสนับสนุนประชากรไทยมีอาชีพบนฐานพหุปัญญา การสร้างเสริมศักยภาพผู้มีความสามารถพิเศษให้สามารถต่อยอดการประกอบอาชีพได้อย่างมั่นคง

๑. การพัฒนาและส่งเสริมพหุปัญญาผ่านครอบครัว ระบบสถานศึกษาสภาพแวดล้อม รวมทั้งสื่อ ตั้งแต่ระดับปฐมวัย เพื่อสร้างเด็กและเยาวชนไทยมีการพัฒนาที่สมดุลมีทางเลือกในการใช้ศักยภาพพหุปัญญาในการดำรงชีวิต เกิดอาชีพบนฐานพหุปัญญาที่สังคมยอมรับและเห็นความสำคัญ รวมทั้งมีกลไกคัดกรองและส่งเสริมเด็กและเยาวชนที่มีความสามารถพิเศษจัดโรงเรียน ระบบเสริมประสบการณ์ การมีส่วนร่วมของภาคเอกชน ตลอดจนสร้างมาตรการจูงใจเพื่อพัฒนาผู้มีความสามารถพิเศษผลักดันให้ประเทศไทยมีบทบาทเด่นในประชาคมโลก ทั้งด้านกีฬา ภาษาและวรรณกรรม สุนทรียะศิลป์ ตลอดจนการวิจัย

๒. การสร้างเส้นทางอาชีพ สภาพแวดล้อมการทำงาน และระบบสนับสนุนที่เหมาะสมสำหรับผู้มีความสามารถพิเศษผ่านกลไกต่างๆ โดยจัดให้มีโครงสร้างพื้นฐาน เครื่องมือการทำงานที่เหมาะสม การสร้างระบบเชื่อมโยงเครือข่ายวิจัยกับศูนย์ความเป็นเลิศที่มีอยู่ในปัจจุบันในรูปแบบการร่วมมือการมีกลไกการทำงานในลักษณะการรวมตัวของกลุ่มคนในหลายสาขาวิชาเพื่อรวมนักวิจัยและนักเทคโนโลยีชั้นนำให้สามารถต่อยอดงานวิจัยที่สามารถตอบโจทย์การพัฒนาประเทศ การสร้างความร่วมมือและเชื่อมต่อกับสถาบันวิจัยอื่นๆ ทั่วโลก เพื่อสร้างความเข้มแข็งให้นักวิจัยความสามารถสูงของไทย รวมถึงการเปิดพื้นที่ในการสร้างเสริมศักยภาพผู้มีความสามารถพิเศษให้สามารถต่อยอดการประกอบอาชีพได้อย่างมั่นคง

๓. การดึงดูดกลุ่มผู้เชี่ยวชาญต่างชาติและคนไทยที่มีความสามารถในต่างประเทศให้มาสร้างและพัฒนาเทคโนโลยีและนวัตกรรมให้กับประเทศ ทั้งในรูปแบบการทำงานชั่วคราวและถาวร ตามความเหมาะสมของเป้าหมายการพัฒนาประเทศในช่วงระยะเวลาต่างๆ รวมถึงผู้มีความสามารถที่มีศักยภาพ

สูงด้านต่างๆ ลูกหลายชาวต่างชาติที่กำเนิดในประเทศไทยที่มีความสามารถพิเศษ และการรับเด็กและเยาวชนที่มีความสามารถพิเศษจากทั่วโลก และผู้เชี่ยวชาญที่มีศักยภาพหรือทักษะสูงในสาขาต่างๆ ที่เป็นประโยชน์ต่อการพัฒนาประเทศ ควบคู่กับการรักษาและส่งเสริมผู้มีความสามารถพิเศษทั้งคนไทยหรือคนต่างชาติที่กำเนิดในประเทศไทยได้แสดงศักยภาพและใช้ความสามารถในการทำประโยชน์และสร้างชื่อเสียงให้แก่ประเทศ

การเสริมสร้างให้คนไทยมีสุขภาวะที่ดี ครอบคลุมทั้งด้าน กาย ใจ สติปัญญาและสังคม มุ่งเน้นการเสริมสร้างการจัดการสุขภาวะในทุกรูปแบบ ที่นำไปสู่การมีศักยภาพในการจัดการสุขภาวะที่ดีได้ด้วยตนเอง พร้อมทั้งสนับสนุนให้ทุกภาคส่วนมีส่วนร่วมในการสร้างเสริมให้คนไทยมีสุขภาวะที่ดี และมีทักษะด้านสุขภาวะที่เหมาะสม

๑. การสร้างความรอบรู้ด้านสุขภาวะ โดยพัฒนาองค์ความรู้และการสื่อสารด้านสุขภาวะที่ถูกต้องและเชื่อถือได้ให้แก่ประชาชน พร้อมทั้งเฝ้าระวังและจัดการกับความรู้ด้านสุขภาวะที่ไม่ถูกต้อง จนเกิดเป็นทักษะทางปัญญาและสังคมที่เป็นการเพิ่มศักยภาพในการจัดการสุขภาวะตนเองของประชาชน อาทิ การปรับเปลี่ยนพฤติกรรมสุขภาพของตนเองให้มีความเหมาะสมและการมีกิจกรรมทางกายที่เพียงพอในการดำรงชีวิต

๒. การป้องกันและควบคุมปัจจัยเสี่ยงที่คุกคามสุขภาวะ โดยผลักดันการสร้างเสริมสุขภาวะในทุกนโยบายที่ให้หน่วยงานทุกภาคส่วนมีส่วนร่วมในการรับผิดชอบต่อสุขภาพของประชาชนเพื่อลดภัยคุกคามที่เป็นอุปสรรคต่อการพัฒนาสุขภาวะคนไทย

๓. การสร้างสภาพแวดล้อมที่เอื้อต่อการมีสุขภาวะที่ดี โดยส่งเสริมให้มีการจัดสภาพแวดล้อมทางกายภาพที่เป็นมิตรต่อสุขภาพและเอื้อต่อการมีกิจกรรมสำหรับยกระดับสุขภาวะของสังคม จัดทำมาตรการทางการเงินการคลังที่สนับสนุนสินค้าที่เป็นมิตรต่อสุขภาพ สนับสนุนการพัฒนาเทคโนโลยีและนวัตกรรมที่ช่วยในการเสริมการมีสุขภาวะ รวมทั้งกำหนดให้มีการประเมินผลกระทบด้านสุขภาพ โดยชุมชนและภาคประชาชนก่อนการดำเนินโครงการที่อาจกระทบต่อระดับสุขภาวะ

๔. การพัฒนาระบบบริการสุขภาพที่ทันสมัยสนับสนุนการสร้างสุขภาวะที่ดี โดยนำเทคโนโลยีและนวัตกรรมสมัยใหม่มาใช้ในการสร้างความเป็นเลิศทางด้านบริการทางการแพทย์และสุขภาพแบบครบวงจรและทันสมัย ที่รวมไปถึงการพัฒนาปัญญาประดิษฐ์ในการให้คำปรึกษาวินิจฉัย และพยากรณ์การเกิดโรคล่วงหน้า การพัฒนาระบบการดูแลสุขภาพทางไกลให้มีความหลากหลาย เข้าถึงง่าย เพื่อเป็นการแก้ไขปัญหาบุคลากรทางการแพทย์ที่มีความเชี่ยวชาญในพื้นที่ห่างไกล มีการเชื่อมโยงผลิตภัณฑ์เข้ากับอินเทอร์เน็ต ทางด้านสุขภาพ และจัดให้มีระบบการเก็บข้อมูลสุขภาพของประชาชนตลอดช่วงชีวิตให้มีประสิทธิภาพ โดยอยู่บนพื้นฐานความยั่งยืนทางการคลัง รวมถึงการปฏิรูประบบการเก็บภาษีและรายจ่าย เพื่อให้บริการด้านสุขภาพ ตลอดจนการปฏิรูประบบหลักประกันสุขภาพในการสร้างสุขภาวะที่ดีให้กับประชาชนทุกช่วงวัยอย่างมีประสิทธิภาพ พอเพียงเป็นธรรม และยั่งยืน

๕. การส่งเสริมให้ชุมชนเป็นฐานในการสร้างสุขภาวะที่ดีในทุกพื้นที่ โดยให้ชุมชนเป็นแหล่งบ่มเพาะจิตสำนึกการมีสุขภาพดีของประชาชน ผ่านการจัดการความรู้ด้านสุขภาพที่เป็นประโยชน์และสนับสนุนให้มีการแลกเปลี่ยนเรียนรู้ การสร้างสุขภาวะที่พึงประสงค์ระหว่างกันโดยรัฐจะทำหน้าที่เป็นผู้อำนวยความสะดวกที่สำคัญในการอำนวยความสะดวกให้ชุมชนสามารถสร้างการมีสุขภาพดีของตนเองได้ เพื่อให้ชุมชนเป็นพื้นที่สำคัญในการจัดการสุขภาวะของแต่ละพื้นที่

การสร้างสภาพแวดล้อมที่เอื้อต่อการพัฒนาและเสริมสร้างศักยภาพทรัพยากรมนุษย์ มุ่งเน้นการสร้างควมอยู่ดีมีสุขของครอบครัวไทย การส่งเสริมบทบาทในการมีส่วนร่วมของภาคีรัฐ ภาคเอกชน ครอบครัวและชุมชนในการพัฒนาทรัพยากรมนุษย์ การปลูกฝังและพัฒนาทักษะนอกห้องเรียน และการพัฒนาระบบฐานข้อมูลเพื่อการพัฒนาทรัพยากรมนุษย์

๑. การสร้างความอยู่ดีมีสุขของครอบครัวไทย โดยส่งเสริมการเกิดอย่างมีคุณภาพ มีพัฒนาการสมวัย พัฒนาทักษะชีวิตและการเรียนรู้ การทำงานและการดำรงชีวิตอย่างมีคุณภาพของประชาชน แต่ละช่วงวัย โดยเริ่มจากการสร้างและพัฒนาบุตรที่มีคุณภาพ รวมถึงการสร้างครอบครัวที่เหมาะสมกับโลก ในศตวรรษที่ ๒๑ โดยส่งเสริมความรู้ในการวางแผนชีวิตที่เหมาะสมกับค่านิยมของคนรุ่นใหม่ และการจัดกิจกรรมที่เหมาะสมบนฐานความรู้ทางวิชาการตั้งแต่ช่วงตั้งครรภ์และถึงช่วงอายุต่างๆ โดยให้ทุกภาคส่วนในสังคมเข้ามามีส่วนร่วม พร้อมทั้งการพัฒนาสภาพแวดล้อมที่เอื้อต่อการสร้างครอบครัวอบอุ่นเข้มแข็ง โดยเน้นการส่งเสริมการเกื้อกูลกันของคนทุกวัยในครอบครัวในการดูแลสมาชิกในครอบครัว การส่งเสริมนโยบายการสร้างความสมดุลระหว่างชีวิตและการทำงาน การส่งเสริมสนับสนุนภาคเอกชน สถานประกอบการจัดบริการที่ส่งเสริมและพัฒนาทรัพยากรมนุษย์และสนับสนุนครอบครัวในการเลี้ยงดูบุตรและการดูแลผู้สูงอายุ การสนับสนุนบทบาทของชุมชนองค์กรปกครองส่วนท้องถิ่นในการเข้ามาเสริมสร้างความเข้มแข็งของครอบครัว รวมทั้งปรับปรุงกฎหมาย กำหนดบทบาท และจัดสรรทรัพยากรให้องค์กรปกครองส่วนท้องถิ่นในการเสริมพลังครอบครัวควบคู่กับการปฏิรูปสื่อให้มีบทบาทในเชิงสร้างสรรค์ในการให้ความรู้ต่อการพัฒนาและเสริมสร้างความเข้มแข็งครอบครัว

๒. การส่งเสริมบทบาทการมีส่วนร่วมของภาครัฐ ภาคเอกชน องค์กรปกครองส่วนท้องถิ่น ครอบครัวและชุมชนในการพัฒนาทรัพยากรมนุษย์ เข้ามามีส่วนร่วมในการสร้างบรรทัดฐานที่ดีในสังคม การสร้างกระบวนการเรียนรู้และพัฒนาทักษะของประชากรให้สอดคล้องกับเปลี่ยนแปลงของโลกในอนาคต สร้างความตระหนักถึงความสำคัญของการพัฒนาตนเองและการมีส่วนร่วมในการแก้ปัญหาและพัฒนาสังคม รวมทั้งสนับสนุนด้านวิชาการและสร้างนวัตกรรมที่สนับสนุนการพัฒนาและเสริมสร้างศักยภาพคน

๓. การปลูกฝังและพัฒนาทักษะนอกห้องเรียน โดยเน้นให้พ่อแม่มีวัฒนธรรมที่ปลูกฝังให้ลูกเพิ่มพูนทักษะการเรียนรู้ชีวิต ดนตรี กีฬา ศิลปะ รวมทั้งส่งเสริมให้ทุกภาคส่วน เปิดพื้นที่แห่งการเรียนรู้ และจัดกระบวนการเรียนรู้ที่หลากหลายและเหมาะสม เอื้อแก่ครอบครัวทุกลักษณะรวมถึงจัดให้มีพื้นที่ในการจัดกิจกรรมสาธารณะให้เป็นศูนย์รวมแห่งการถ่ายทอดและแลกเปลี่ยนประสบการณ์การเรียนรู้ร่วมกัน เพื่อส่งเสริมการใช้เวลาอย่างสร้างสรรค์และมีคุณภาพ ตลอดจนการพัฒนาาระบบเทคโนโลยีสารสนเทศที่มีคุณภาพและสามารถเข้าถึงได้ง่าย

๔. การพัฒนาระบบฐานข้อมูลเพื่อการพัฒนาทรัพยากรมนุษย์ ที่มีความเชื่อมโยงและบูรณาการข้อมูลด้านการพัฒนาทรัพยากรมนุษย์ระหว่างกระทรวง หน่วยงานที่เกี่ยวข้องโดยการเชื่อมโยงข้อมูลรายบุคคลที่เกี่ยวกับการศึกษา การพัฒนาตนเอง สุขภาพและการพัฒนาอาชีพในตลอดช่วงชีวิต เพื่อเสริมและสร้างศักยภาพของการดำเนินงานการพัฒนาทรัพยากรมนุษย์ตามพันธกิจของแต่ละกระทรวงให้มีความเข้มแข็ง และตอบโจทย์ประเทศ เป็นฐานข้อมูลพัฒนาทรัพยากรมนุษย์ของประเทศไทยที่มีประสิทธิภาพและประสิทธิผล สามารถประเมินจุดอ่อน จุดแข็ง และศักยภาพบุคคลของประเทศ นำไปสู่การตัดสินใจระดับนโยบายและปฏิบัติ เพื่อพัฒนาคนไทยอย่างมีทิศทางและสอดคล้องกับการพัฒนาประเทศไทยในอนาคต รวมถึงข้อมูลที่สนับสนุนการผลิตกำลังแรงงานที่มีทักษะตรงต่อความต้องการของตลาดงานในอนาคต และใช้

ประกอบการตัดสินใจในการศึกษาต่อธนาคารคลังสมองเพื่อรวบรวมผู้สูงอายุที่มีความรู้ ประสบการณ์ และทักษะ เพื่อถ่ายทอดความรู้ ประสบการณ์ และทักษะ ให้เกิดประโยชน์ต่อประเทศชาติ

การเสริมสร้างศักยภาพการกีฬาในการสร้างคุณค่าทางสังคมและพัฒนาประเทศ โดยมุ่งส่งเสริมการใช้กิจกรรมนันทนาการและกีฬาเป็นเครื่องมือในการเสริมสร้างสุขภาวะของประชาชนอย่างครบวงจรและมีคุณภาพมาตรฐาน การสร้างนิสัยรักกีฬาและมีน้ำใจเป็นนักกีฬา และการใช้กีฬาและนันทนาการในการพัฒนาจิตใจ สร้างความสามัคคีของคนในชาติ หล่อหลอมการเป็นพลเมืองดีพัฒนาคุณภาพชีวิต รวมทั้งการพัฒนาทักษะด้านกีฬาสู่ความเป็นเลิศและกีฬาเพื่อการอาชีพในระดับนานาชาติในการสร้างชื่อเสียงและเกียรติภูมิของประเทศชาติเพื่อรองรับอุตสาหกรรมกีฬา

๑. การส่งเสริมการออกกำลังกาย และกีฬาขั้นพื้นฐานให้กลายเป็นวิถีชีวิต โดยส่งเสริมให้เด็ก เยาวชน ประชาชนทั่วไป บุคคลกลุ่มพิเศษ และผู้ด้อยโอกาส มีความรู้ความเข้าใจที่ถูกต้องเกี่ยวกับการออกกำลังกาย การปฐมพยาบาลเบื้องต้น และการเล่นกีฬาบางชนิดที่มีความจำเป็นต่อทักษะในการดำรงชีวิต รวมทั้งการมีอิสระในการประกอบกิจกรรมนันทนาการตามความถนัดหรือความสนใจเฉพาะบุคคล และปฏิบัติอย่างต่อเนื่องจนกลายเป็นวิถีชีวิต เพื่อพัฒนาจิตใจสร้างความสัมพันธ์อันดี หล่อหลอมจิตวิญญาณและการเป็นพลเมืองดี

๒. การส่งเสริมให้ประชาชนมีส่วนร่วมในกิจกรรมออกกำลังกาย กีฬาและนันทนาการ โดยเน้นการจัดกิจกรรมกีฬา สร้างโอกาสและสนับสนุนการมีส่วนร่วมในกิจกรรมกีฬาอย่างต่อเนื่อง การปลูกฝังให้มีคุณธรรมของความเป็นนักกีฬา มีระเบียบ วินัย รู้แพ้ รู้ชนะ รู้ภัย และรู้จักการขอโทษ รวมถึงการพัฒนาบุคลากรและโครงสร้างพื้นฐาน ด้านอุปกรณ์ สถานที่และสิ่งอำนวยความสะดวกทางกีฬาและนันทนาการที่มีคุณภาพและมาตรฐานสอดคล้องกับความต้องการและเหมาะสมกับประชาชนทุกกลุ่ม ทุกเพศ ทุกวัย

๓. การส่งเสริมการกีฬาเพื่อพัฒนาสู่ระดับอาชีพ โดยมุ่งการสร้างและพัฒนานักกีฬาของชาติ การเฟ้นหานักกีฬาที่มีความสามารถ สร้างพื้นที่และโอกาสในการแข่งขันแสดงศักยภาพด้านกีฬา นันทนาการ และวิทยาศาสตร์การกีฬา การส่งเสริมการจัดกีฬาระดับนานาชาติและสร้างแรงบันดาลใจในการต่อยอดความสำเร็จจากความเป็นเลิศสู่การประกอบอาชีพและมีเส้นทางอาชีพที่มั่นคง ควบคู่กับส่งเสริมสนับสนุนงานวิจัยและนวัตกรรมด้านการศึกษา นันทนาการและวิทยาศาสตร์การกีฬา การจัดการความรู้ และพัฒนาระบบฐานข้อมูล เพื่อนำมาใช้ส่งเสริมและสนับสนุนกีฬาเพื่อความเป็นเลิศ กีฬาเพื่อการอาชีพ และนันทนาการเชิงพาณิชย์

๔. การพัฒนาบุคลากรด้านการศึกษาและนันทนาการเพื่อรองรับการเติบโตของอุตสาหกรรมกีฬา โดยมุ่งสร้างและพัฒนาบุคลากรด้านการศึกษาและนันทนาการทั้งครูหรือผู้สอนกีฬา ผู้ตัดสินกีฬา นักวิทยาศาสตร์การกีฬา ผู้บริหารการกีฬา อาสาสมัครกีฬา ตลอดจนผู้ที่เกี่ยวข้องต่างๆ อย่างเป็นระบบและมีมาตรฐาน สามารถถ่ายทอดความรู้ให้เด็ก เยาวชน ประชาชนทั่วไป บุคคลกลุ่มพิเศษ และผู้ด้อยโอกาสได้อย่างถูกต้อง และสามารถต่อยอดศักยภาพในการพัฒนาเป็นบุคลากรทางการกีฬาและนันทนาการที่มีมาตรฐานของประเทศ รวมทั้งสนับสนุนและเสริมสร้างศักยภาพรองรับการเติบโตของอุตสาหกรรมกีฬาและนันทนาการและการพัฒนาให้เป็นศูนย์กลางการลงทุนและฐานการผลิตด้านอุตสาหกรรมกีฬาของภูมิภาคเอเชียควบคู่กับการพัฒนาการท่องเที่ยวเชิงกีฬาและนันทนาการ การสนับสนุนและส่งเสริมการผลิตบุคลากร และการพัฒนานวัตกรรมที่สนับสนุนอุตสาหกรรมกีฬาและนันทนาการ ตลอดจนมีมาตรการส่งเสริมและสนับสนุนผู้ประกอบการกีฬาและนันทนาการ และธุรกิจที่เกี่ยวข้อง

ยุทธศาสตร์ชาติด้านการสร้างโอกาสและความเสมอภาคทางสังคม

ประเด็นยุทธศาสตร์ชาติด้านการสร้างโอกาสและความเสมอภาคทางสังคม

การลดความเหลื่อมล้ำ สร้างความเป็นธรรมในทุกมิติ

๑. ปรับโครงสร้างเศรษฐกิจฐานราก พัฒนาการเกษตรให้เหมาะสมกับศักยภาพของเกษตรกร ฐานทรัพยากรและบริบทของพื้นที่และชุมชนท้องถิ่น โดยเน้นระบบการจัดการตนเองของเกษตรกร และการมีกลไกขับเคลื่อนเศรษฐกิจฐานราก เพื่อให้เกษตรกรเข้าถึงฐานทรัพยากร การวิจัยความรู้ ทั้งทางด้านเทคโนโลยีและนวัตกรรมเพื่อพัฒนาการผลิตและยกระดับเป็นผู้ประกอบการตลาดห่วงโซ่คุณค่า และเพิ่มช่องทางการตลาดและเชื่อมโยงการค้าด้วยเครือข่ายพันธมิตรและวิสาหกิจเพื่อสังคม กำหนดนโยบายและกติกาเพื่อเพิ่มโอกาสของเกษตรกร พัฒนาเศรษฐกิจและสังคมบนฐานความหลากหลายทางชีวภาพและภูมิปัญญาท้องถิ่น รวมถึงส่งเสริมการผลิตแปรรูปสินค้าให้มีเอกลักษณ์และการจัดการในภาคบริการที่เชื่อมโยงกับฐานทรัพยากรของชุมชน เพื่อยกระดับเกษตรกรสู่การเป็นผู้ประกอบการธุรกิจขนาดกลางและขนาดย่อม ในภาคการเกษตร

๒. ปฏิรูประบบภาษีและการคุ้มครองผู้บริโภค โดยกำหนดมาตรการเพื่อสร้างความเสมอภาคที่สำคัญ การพัฒนาเทคโนโลยีเพื่อเพิ่มเสมอภาคในการจัดเก็บภาษีและพัฒนาระบบข้อมูลการทำธุรกรรมทางการเงินของประชาชนและภาคธุรกิจ กำหนดเป้าหมายการจัดเก็บภาษีและค่าธรรมเนียมเพื่อนำไปใช้ในการจัดบริการที่ชัดเจน ตลอดจนการคุ้มครองผู้บริโภค สนับสนุนองค์กรของผู้บริโภคให้มีความเข้มแข็ง ป้องกันการละเมิดสิทธิผู้บริโภคและอำนวยความสะดวกแก่ผู้บริโภคสนับสนุนการบริโภคอย่างยั่งยืน และส่งเสริมให้องค์กรปกครองส่วนท้องถิ่นมีบทบาทในการคุ้มครองผู้บริโภคได้อย่างเป็นรูปธรรม

๓. กระจายการถือครองที่ดินและการเข้าถึงทรัพยากร โดยแก้ไขปัญหาค่าความขัดแย้งระหว่างเขตพื้นที่ป่าทับซ้อนพื้นที่ทำกินของประชาชน รับรองสิทธิชุมชนในการเข้าใช้ประโยชน์ที่ดิน กำหนดมาตรการเพื่อให้เกิดการใช้ประโยชน์ที่ดินที่มีกรรมสิทธิ์อย่างเป็นธรรมและกระจายการถือครองที่ดินในขนาดที่เหมาะสมต่อการประกอบอาชีพเพื่อให้เกิดความเป็นธรรมในการถือครองที่ดิน ปรับระบบเอกสารสิทธิ์การถือครองที่ดินประเภทต่างๆ ให้ผู้มีรายได้น้อยและผู้ไม่มีที่ดินเป็นกรรมสิทธิ์ใช้เป็นหลักฐานประกอบการขอพิจารณาสินเชื่อกับสถาบันการเงินได้ รวมถึงการปรับปรุงกฎระเบียบที่เกี่ยวข้องในการใช้ประโยชน์ที่ดินสาธารณะเพื่อการประกอบอาชีพสำหรับประชาชนเพื่อให้ผู้มีรายได้น้อยเข้าถึงการใช้ประโยชน์ที่ดินได้อย่างเป็นธรรมและมีที่อยู่อาศัยที่มั่นคง

๔. เพิ่มผลิตภาพและคุ้มครองแรงงานไทย ให้เป็นแรงงานฝีมือที่มีคุณภาพและความริเริ่มสร้างสรรค์ มีความปลอดภัยในการทำงาน โดยส่งเสริมการปรับทัศนคติของนายจ้างให้มองลูกจ้างว่าสามารถเพิ่มมูลค่าและคุณค่าให้กับธุรกิจได้ สถานประกอบการจัดโครงสร้างค่าจ้างตามความสามารถและประสบการณ์ ส่งเสริมกลไกและระบบการออมและแหล่งเงินทุนเพื่อผู้ใช้แรงงานในสถานประกอบการ รวมถึงการยกระดับกลไกการดูแลแรงงานไทยให้เป็นไปตามมาตรฐานสากล ตลอดจนการพัฒนาด้านคุณภาพแรงงาน ทั้งในด้านทักษะฝีมือแรงงานและความสามารถด้านเทคโนโลยีภาษาและการจัดการ เพื่อส่งเสริมให้แรงงานพัฒนาตนเองไปเป็นผู้ประกอบการได้

๕. สร้างหลักประกันทางสังคมที่ครอบคลุมและเหมาะสมกับคนทุกช่วงวัยทุกเพศภาวะและทุกกลุ่ม เพื่อบริการเปลี่ยนแปลงอย่างรวดเร็วในบริบทของสังคมสูงวัย รวมทั้งสร้างสภาพแวดล้อมทางกายภาพและทางสังคมที่เอื้อต่อการดำรงชีวิตและการมีส่วนร่วมเป็นพลังในสังคมสำหรับคนทุกกลุ่ม

โดยเฉพาะผู้พิการและผู้สูงอายุ โดยการเชื่อมโยงระบบข้อมูลสวัสดิการรายบุคคล และการพัฒนาระบบการให้บริการสวัสดิการที่เป็นความร่วมมือระหว่างรัฐบาล องค์กรปกครองส่วนท้องถิ่น องค์กรชุมชน ธุรกิจ หรือ องค์กรประชาสังคม เพื่อให้สามารถพัฒนาระบบสวัสดิการถ้วนหน้าได้อย่างมีประสิทธิภาพและควบคุมค่าใช้จ่ายไม่ให้เป็นภาระทางการคลังมากเกินไปส่งเสริมและสร้างแรงจูงใจในการออมและการลงทุนระยะยาว เพื่อเพิ่มความสามารถในการพึ่งตนเองทางเศรษฐกิจของประชาชนทุกกลุ่มด้วยมาตรการทางภาษีและอื่นๆ ตลอดจนส่งเสริมให้แรงงานทั้งในระบบและนอกระบบเข้าสู่ระบบประกันสังคมอย่างทั่วถึง

๖. ลงทุนทางสังคมแบบมุ่งเป้าเพื่อช่วยเหลือกลุ่มคนยากจนและกลุ่มผู้ด้อยโอกาสโดยตรง โดยการจัดให้มีมาตรการพิเศษเพื่อให้สามารถระบุตัวกลุ่มเป้าหมายที่ต้องการความช่วยเหลือเป็นพิเศษ และให้ความคุ้มครองทางสังคมและสวัสดิการอย่างเฉพาะเจาะจง กลุ่มเป้าหมายผู้มีรายได้น้อย ยากจน และผู้ที่ถูกเลือกปฏิบัติซ้ำซ้อน โดยมีเป้าหมายการตัดขาดวงจรความยากจนไม่ให้ส่งต่อจากรุ่นพ่อแม่ไปสู่รุ่นลูกหลาน และช่วยเหลือกลุ่มคนที่เดือดร้อนที่สุด

๗. สร้างความเป็นธรรมในการเข้าถึงบริการสาธารณสุข และการศึกษาโดยเฉพาะสำหรับผู้มีรายได้น้อยและกลุ่มผู้ด้อยโอกาส โดยในด้านบริการสาธารณสุข เน้นการกระจายทรัพยากรและเพิ่มบุคลากรทางการแพทย์ การพยาบาลให้กระจายไปยังพื้นที่อำเภอ ตำบล เพื่อให้สามารถดูแลประชาชนได้อย่างทั่วถึง การพัฒนาระบบหลักประกันสุขภาพให้ครอบคลุมผู้มีรายได้น้อยให้ได้รับบริการที่ไม่มีความเหลื่อมล้ำในด้านคุณภาพ รวมทั้งระบบคุ้มครองการรักษายาบาลต่อการเจ็บป่วยที่สร้างภาระทางการเงินโดยไม่คาดคิดหรือเกิดขีดความสามารถของผู้มีรายได้น้อย สนับสนุนส่งเสริมให้สังคมเข้ามามีส่วนร่วมในการสร้างเสริมสุขภาพ รวมถึงการพัฒนาสถานพยาบาลให้มีคุณภาพและมีสัดส่วนแพทย์ต่อประชากรตามมาตรฐานสากลในทุกพื้นที่ และส่งเสริมการใช้เทคโนโลยีดิจิทัลในการให้บริการสาธารณสุข ด้านการศึกษา เน้นการสร้างโอกาสในการเข้าถึงการศึกษาที่มีคุณภาพที่เป็นมาตรฐานเสมอกัน โดยเฉพาะในพื้นที่ห่างไกล ทุรกันดารและยากจนและกลุ่มเป้าหมายที่ต้องการดูแลเป็นพิเศษ การจัดให้มีมาตรการเพื่อลดความเหลื่อมล้ำทางการศึกษาการสนับสนุนกลไกความร่วมมือของภาคส่วนต่างๆ เพื่อพัฒนาการศึกษาในระดับจังหวัด การใช้เทคโนโลยีเพื่อส่งเสริมการเรียนรู้และการเข้าถึงข้อมูลข่าวสาร ความรู้และนวัตกรรมของคนทุกกลุ่มรวมถึงระบบการติดตามสนับสนุนและประเมินผลเพื่อสร้างหลักประกันสิทธิการได้รับการศึกษาที่มีคุณภาพของประชาชน

๘. สร้างความเป็นธรรมในการเข้าถึงกระบวนการยุติธรรมอย่างทั่วถึง เน้นการสร้างหลักประกันในการเข้าถึงความยุติธรรมอย่างเท่าเทียมกัน การพัฒนากลไกช่วยเหลือผู้มีรายได้น้อยในการต่อสู้คดีที่มีคุณภาพมาตรฐานและเพียงพอ การให้หลักประกันสิทธิของผู้เสียหายและผู้ถูกกล่าวหาในการได้รับความช่วยเหลือจากรัฐอย่างเสมอภาคและเท่าเทียมกัน การกำหนดกรอบเวลาและขั้นตอนในกระบวนการยุติธรรมที่มีประสิทธิภาพ การบังคับใช้กฎหมายอย่างเคร่งครัดเป็นธรรมและเสมอภาค และการมีมาตรฐานที่ละเอียดอ่อนสำหรับคดีความผิดเกี่ยวกับเพศและการจัดการคดีเกี่ยวกับกลุ่มที่มีความเปราะบาง ตลอดจนการพัฒนาวิธีพิจารณาความแพ่งและคดีปกครองเพื่อเพิ่มโอกาสของประชาชนในการเข้าถึงความยุติธรรม ปรับปรุงระบบโทษปรับเพื่อเพิ่มประสิทธิภาพและความโปร่งใส และระบบการช่วยเหลือผู้พ้นโทษในการกลับสู่สังคม

การกระจายศูนย์กลางความเจริญทางเศรษฐกิจ สังคม และเทคโนโลยี

๑. พัฒนาศูนย์กลางความเจริญทางเศรษฐกิจ สังคม และเทคโนโลยีในภูมิภาค โดยคำนึงถึงสัดส่วนจำนวนประชากรของจังหวัดบริวาร เพื่อให้สามารถดูแลการพัฒนาคุณภาพชีวิตประชากรได้อย่าง

ทั่วถึงและมีคุณภาพ กระจายโครงสร้างพื้นฐานด้านเทคโนโลยี คมนาคมและการสื่อสาร จัดทำผังเมืองและผังภาคเพื่อการจัดโครงสร้างพื้นฐาน สาธารณูปโภค แหล่งงาน แหล่งน้ำและการใช้ที่ดิน ให้สามารถพึ่งตนเองได้ภายในกลุ่มจังหวัด รวมทั้งส่งเสริมให้จังหวัดหลักมีความสามารถในการบริหารจัดการจัดการตนเองได้อย่างเป็นอิสระมากขึ้น เพื่อให้สามารถสร้างความแตกต่างบนฐานศักยภาพของทรัพยากรและความต้องการของประชาชนในพื้นที่ได้ และส่งเสริมการพัฒนาจังหวัดรองควบคู่ไปกับการพัฒนาจังหวัดหลัก

๒. กำหนดแผนพัฒนาเศรษฐกิจและสังคมของแต่ละกลุ่มจังหวัดในมิติต่างๆ โดยการมีส่วนร่วมของประชาชนในการกำหนดทิศทางการพัฒนาพื้นที่ของตนเอง และบูรณาการแผนให้มีความเชื่อมโยงสอดคล้องกันในทุกระดับเป็นแผนเดียวกัน ตั้งแต่ระดับหมู่บ้าน ท้องถิ่น อำเภอ จังหวัด จนถึงกลุ่มจังหวัด เน้นการกระจายแหล่งอุตสาหกรรมในท้องถิ่นเพื่อส่งเสริมการสร้างงานในพื้นที่ และการพัฒนาภาคบริการที่คนในพื้นที่ สามารถเป็นผู้ประกอบการ และสามารถกระจายรายได้ให้เกิดความเป็นธรรมให้มีความสำคัญกับการสร้าง “คุณค่า” และ “มูลค่า” ทางเศรษฐกิจ จากศักยภาพของฐานทรัพยากรของแต่ละพื้นที่ ทั้งทรัพยากรธรรมชาติ ทุนทางวัฒนธรรมและทุนทางสังคม การสร้างการมีส่วนร่วมของคนในพื้นที่และผู้ประกอบการในการสืบค้น นำมาปรับใช้และยกระดับการใช้ทรัพยากรนั้นอย่างยั่งยืน

๓. จัดระบบเมืองที่เอื้อต่อการสร้างชีวิตและสังคมที่มีคุณภาพและปลอดภัยให้สามารถตอบสนองต่อสังคมสูงวัยและแนวโน้มของการขยายตัวของเมืองในอนาคต โดยพัฒนาระบบผังเมืองของประเทศและผังเมืองระดับพื้นที่ พัฒนาเทคโนโลยีเพื่อการบริหารจัดการเมืองและเป็นมิตรต่อสิ่งแวดล้อม ส่งเสริมการพัฒนาศักยภาพและโอกาสของเมืองด้วยการมีส่วนร่วมและการลงทุนของภาคเอกชน ชุมชนและภาคประชาสังคม รวมทั้งส่งเสริมให้องค์กรปกครองส่วนท้องถิ่นเป็นผู้รับผิดชอบหลักในการดูแลคุณภาพสิ่งแวดล้อมและคุณภาพชีวิตของคนในเมือง ตลอดจนลดความเหลื่อมล้ำระหว่างกลุ่มประชากรที่อาศัยในเขตเมือง

๔. ปรับโครงสร้างและแก้ไขกฎหมายระเบียบบริหารราชการแผ่นดิน เพื่อวางระบบและกลไกการบริหารงานในระดับภาค กลุ่มจังหวัด เพื่อรับผิดชอบการบริหารงานในระดับภาคกลุ่มจังหวัดที่เชื่อมโยงกัน และสนับสนุนการขับเคลื่อนการพัฒนาในระดับกลุ่มจังหวัดและระดับภาคปรับโครงสร้างและปรับปรุงกฎหมายเพื่อจัดความสัมพันธ์ระหว่างราชการส่วนกลาง ส่วนภูมิภาค และส่วนท้องถิ่นให้เอื้อต่อประชาชนในการตัดสินใจเกี่ยวกับทิศทางการพัฒนาพื้นที่และการกำกับติดตาม เพื่อสร้างธรรมาภิบาลในการทำงานของภาครัฐ ตลอดจนการปรับปรุงกฎหมายเพื่อพัฒนาระบบการปกครองท้องถิ่น และการเปิดพื้นที่และโอกาสการมีส่วนร่วมอย่างกว้างขวางของภาคส่วนต่างๆ ได้แก่ ภาคเอกชน ภาคประชาชน และภาควิชาการในการกำหนดยุทธศาสตร์จังหวัด/กลุ่มจังหวัด

๕. สนับสนุนการพัฒนาพื้นที่บนฐานข้อมูลความรู้ เทคโนโลยี และนวัตกรรม โดยการพัฒนา ระบบฐานข้อมูลมิติต่างๆ ของพื้นที่ที่มีความถูกต้องแม่นยำ การเปิดเผยข้อมูลสำคัญที่จะเอื้อให้ประชาชนและภาคส่วนต่าง เข้ามามีส่วนร่วมในการวางแผน การตัดสินใจและการติดตามการดำเนินงานของรัฐ พัฒนา จลไกเพื่อสนับสนุนการสร้างองค์ความรู้ เทคโนโลยี และนวัตกรรมที่สอดคล้องกับความต้องการของพื้นที่ รวมถึงการสนับสนุนการพัฒนาเทคโนโลยี การส่งเสริมภูมิปัญญาท้องถิ่น การขยายเครือข่ายเทคโนโลยีสารสนเทศเพื่อให้ชุมชนสามารถเข้าถึงข้อมูลข่าวสาร ความรู้ต่างและนำไปใช้เพื่อพัฒนาพื้นที่ ตลอดจนการเพิ่มบทบาทของสถาบันการศึกษาและภูมิปัญญาท้องถิ่นเพื่อร่วมพัฒนาพื้นที่และชุมชนท้องถิ่น

๖. การพัฒนากำลังแรงงานในพื้นที่ โดยการวางแผนกำลังคนที่สอดคล้องกับแผนการพัฒนา เศรษฐกิจและสังคมของกลุ่มจังหวัด และการพัฒนาทักษะอาชีพที่สอดคล้องกับบริบทของเมืองทั้งในปัจจุบันและอนาคต เน้นการส่งเสริมการยกระดับทักษะของผู้ประกอบการและกลุ่มวิสาหกิจในพื้นที่ทั้งในด้านภาษา

การบริหารธุรกิจ การจัดการห่วงโซ่มูลค่าและตลาดการเข้าถึงข้อมูลข่าวสาร เทคโนโลยีและนวัตกรรม รวมถึง การพัฒนาระบบที่มีประสิทธิภาพในการเชื่อมโยงความต้องการของกำลังแรงงานในพื้นที่กับระบบการผลิต กำลังคนในสายอาชีพ

การเสริมสร้างพลังทางสังคม

๑. สร้างสังคมเข้มแข็งที่แบ่งปัน ไม่ทอดทิ้งกัน และมีคุณธรรม โดยสนับสนุนการรวมตัวและ ดึงพลังของภาคส่วนต่างๆ โดยเฉพาะการเชื่อมพลังของคนสามวัย คือเยาวชนคนรุ่นใหม่คนวัยทำงาน และ ผู้สูงอายุให้มาเป็นกำลังของการพัฒนาเพื่อส่วนรวม โดยการสร้างเวทีกลางเป็นพื้นที่สาธารณะ เพื่อ ปรีกษาหาหรือปัญหาสาธารณะของพื้นที่ ตั้งแต่ระดับชุมชน ท้องถิ่น อำเภอจนถึงระดับจังหวัด การสร้างผู้นำ การเปลี่ยนแปลงทางสังคมและสร้างกลไกการทำงานร่วมกันของภาคส่วนต่างๆ การสนับสนุนกิจกรรมของ เด็กและเยาวชนในจังหวัดต่างๆ เพื่อฝึกทักษะให้เป็นผู้มีรุ่นใหม่ในอนาคต ตลอดจนสนับสนุนระบบวิชาชีพ เพื่อสังคม การดำเนินงานของภาคประชาสังคม การสร้างเครือข่ายในพื้นที่ รวมถึงการสร้างชุมชนเสมือนบน เครือข่ายสื่อ ให้เป็นเครือข่ายเรียนรู้ร่วมกันทางสังคมที่ร่วมทำสิ่งที่สร้างสรรค์ และการยกย่องให้คุณค่ากับการ ทำประโยชน์ร่วมกันเพื่อส่วนรวม

๒. การรองรับสังคมสูงวัยอย่างมีคุณภาพ โดยเตรียมความพร้อมในทุกมิติ ทั้งมิติเศรษฐกิจ สังคม สุขภาพ และสภาพแวดล้อม โดยเฉพาะการออมและการลงทุนระยะยาวของคนตั้งแต่ก่อนเกษียณอายุ พัฒนาระบบและกลไกเพื่อสนับสนุนการปรับตัวของประชากรให้สามารถปรับเปลี่ยนอาชีพให้เหมาะสม ตามแต่ละช่วงอายุ เพื่อยืดช่วงเวลาและเพิ่มโอกาสในการทำงานในยามสูงอายุและสร้างหลักประกันทาง รายได้ให้แก่ตนเองได้นานขึ้น สร้างแรงจูงใจให้ภาคเอกชนหรือสถานประกอบการในการเตรียมความพร้อม ของแรงงานก่อนวัยเกษียณ การจ้างงานผู้สูงอายุให้เหมาะสมกับวัยวุฒิ ประสบการณ์และสมรรถนะ ตลอดจน ส่งเสริมการสร้างสรรคเทคโนโลยีและนวัตกรรมสำหรับการส่งเสริมและฟื้นฟูศักยภาพผู้สูงอายุ ส่งเสริมให้ ผู้สูงอายุมีกิจกรรมทำต่อเนื่องทั้งในเชิงเศรษฐกิจ สังคม และสุขภาพ รวมทั้งคงไว้ซึ่งบทบาทในการขับเคลื่อน การพัฒนาสังคม โดยส่งเสริมและสร้างแรงจูงใจให้ทุกภาคส่วนมีการจ้างงานผู้สูงอายุให้เหมาะสมกับวัยวุฒิ ประสบการณ์ และสมรรถนะ ส่งเสริมการถ่ายทอดภูมิปัญญาและประสบการณ์ และร่วมสร้างสังคมที่ไม่ ทอดทิ้งกัน เพื่อเพิ่มคุณค่าของผู้สูงอายุ

๓. สนับสนุนความร่วมมือระหว่างภาครัฐ ภาคเอกชน ภาควิชาการ ภาคประชาสังคมและ ภาคประชาชน เพื่อสนับสนุนการทำงานของภาคส่วนต่างๆ สนับสนุนการจัดตั้งองค์กรภาคประชาสังคมและ องค์กรชุมชนในรูปแบบนิติบุคคลเพื่อดำเนินกิจกรรมสร้างสรรค์ประโยชน์สาธารณะต่างๆ รวมทั้งการปรับปรุง ระเบียบการใช้งบประมาณและจัดซื้อจัดจ้างของภาครัฐเพื่อเอื้อให้สามารถสนับสนุนความริเริ่มสร้างสรรค์ของ ภาคส่วนต่างๆ

๔. ส่งเสริมความเสมอภาคทางเพศและบทบาทของสตรีในการสร้างสรรค์สังคม โดย ปรับเปลี่ยนทัศนคติและบทบาทเพศ เสริมสร้างความรู้ความเข้าใจและการยอมรับของสังคมต่อเรื่องเพศ สภาพและความเสมอภาคทางเพศ ส่งเสริมให้ทุกเพศมีส่วนร่วมรับผิดชอบครอบครัวและร่วมกันพัฒนาสังคม ส่งเสริมความเข้มแข็งของสถาบันครอบครัว พัฒนาระบบสวัสดิการทางสังคมในสถานประกอบการเพื่อให้ทั้ง ชายและหญิงสามารถดูแลครอบครัวได้อย่างสมดุลกับการทำงาน ส่งเสริมการสร้างประชากรรุ่นใหม่บน รากฐานของครอบครัวที่มีคุณภาพ เพิ่มโอกาสของสตรีในการทำงานเชิงเศรษฐกิจอย่างต่อเนื่อง ตลอดจนเพิ่ม ศักยภาพความรู้ความสามารถและภาวะผู้นำของสตรีเพื่อให้สามารถมีบทบาทในทางการเมืองและการบริหาร ทั้งในระดับสากล ระดับชาติและในระดับท้องถิ่นได้อย่างเหมาะสมและกว้างขวาง

๕. สนับสนุนการพัฒนาบนฐานทุนทางสังคมและวัฒนธรรม ภายใต้บริบทของสังคมที่มีความหลากหลายมากขึ้นทั้งทางชาติพันธุ์ ศาสนา และวิถีชีวิตทางวัฒนธรรมโดยไม่เลือกปฏิบัติส่งเสริมความตระหนักในสิทธิมนุษยชน สร้างความเท่าเทียมกันในเรื่องสิทธิและศักดิ์ศรีความเป็นมนุษย์ในกลุ่มชาติพันธุ์ ให้ความสำคัญกับองค์ความรู้และภูมิปัญญาของกลุ่มชน สร้างความภาคภูมิใจในรากเหง้าของคนในท้องถิ่น สร้างความเข้าใจและจุดร่วมบนความแตกต่างอย่างสร้างสรรค์และส่งเสริมบทบาทของสถาบันการศึกษาในการช่วยยกระดับคุณค่าที่หลากหลายทางสังคมและวัฒนธรรมให้เป็นมูลค่าทางเศรษฐกิจที่สร้างสรรค์เพื่อพัฒนาเศรษฐกิจฐานรากได้ รวมถึงเชื่อมโยงการสร้างร่วมมือและความสัมพันธ์อันดีกับประเทศเพื่อนบ้านบนรากฐานมรดกทางวัฒนธรรมที่มีร่วมกันกับประเทศไทย

๖. สนับสนุนการพัฒนาเทคโนโลยีสารสนเทศและสื่อสร้างสรรค์ เพื่อรองรับสังคมยุคดิจิทัล พัฒนาระบบโครงสร้างเครือข่ายด้านข้อมูลเพื่อให้ประชาชนสามารถเข้าถึงข้อมูลข่าวสารที่ถูกต้องทันสมัยได้อย่างรวดเร็ว ส่งเสริมเสรีภาพของสื่อสารสาธารณะ ควบคุมไปกัมาตรการสร้างความรับผิดชอบของสื่อต่อสังคม รวมถึงส่งเสริมบทบาทขององค์กรที่เกี่ยวข้องในการให้ความรู้เรื่องสิทธิเพื่อคุ้มครองการใช้เทคโนโลยี และสื่อตามมาตรฐานความปลอดภัยและกฎหมาย ตลอดจนพัฒนาสื่อสร้างสรรค์ทั้งในเชิงเนื้อหา และการสร้างความตระหนักและภูมิคุ้มกันของผู้เสพสื่อ

การเพิ่มขีดความสามารถของชุมชนท้องถิ่นในการพัฒนา การพึ่งตนเองและการจัดการตนเอง

๑. ส่งเสริมการปรับพฤติกรรมในระดับครัวเรือน ให้มีขีดความสามารถในการจัดการวางแผนชีวิต สุขภาพ ครอบครัว การเงินและอาชีพ โดยใช้ข้อมูลความรู้ และการยกระดับการเรียนรู้ของครัวเรือน ทั้งในกลุ่มครัวเรือนภาคเกษตรและอาชีพอื่นๆ เพื่อปรับการคิดเชิงระบบการวางแผนอนาคต การออมและการลงทุน การดูแลสุขภาพความเป็นอยู่ของสมาชิกในครอบครัวเพิ่มทักษะทางการเงินและการวางแผนการจัดการที่ดิน ที่อยู่อาศัยและระบบการผลิตด้านอาชีพเพิ่มความสามารถในการประกอบธุรกิจ การบริหารจัดการ ตลอดจนพัฒนาผู้นำการเปลี่ยนแปลงในระดับชุมชนและท้องถิ่น อันเป็นการสร้างการเรียนรู้จากภายในเพื่อสร้างคนที่มีระบบคิดที่มีเหตุผลและพึ่งตนเองได้ ตามแนวทางหลักปรัชญาของเศรษฐกิจพอเพียง

๒. เสริมสร้างศักยภาพของชุมชนในการพึ่งตนเองและการพึ่งพากันเอง โดยสนับสนุนการรวมกลุ่มของสมาชิกในชุมชนเพื่อสร้างความเข้มแข็งของชุมชน ให้ชุมชนได้บริหารจัดการและมีส่วนร่วมในกิจการที่ส่งผลกระทบต่อชุมชนโดยตรง การสนับสนุนการจัดทำแผนแม่บทชุมชนที่สะท้อนปัญหาความต้องการที่แท้จริงของชุมชน โดยมีข้อมูลครัวเรือนเพื่อสนับสนุนการจัดทำแผนและเชื่อมโยงแผนชุมชนกับแผนพัฒนาตำบล แผนพัฒนาอำเภอ แผนพัฒนาจังหวัด แผนพัฒนากลุ่มจังหวัด และแผนพัฒนาภาค และเชื่อมโยงกับการกำหนดการจัดสรรงบประมาณให้สอดคล้องกันขับเคลื่อนกลไกความร่วมมือทุกภาคส่วนให้มีเป้าหมายทิศทาง มีความสมดุล มีอิสระและมีอำนาจในการตัดสินใจ โดยมีระบบการติดตามตรวจสอบที่ต่อเนื่องและโปร่งใส ตลอดจนสนับสนุนการพัฒนาตัวชี้วัดและระบบการประเมินความเข้มแข็งของชุมชน เพื่อให้สามารถติดตามความก้าวหน้าในการยกระดับความเข้มแข็งของชุมชนได้อย่างต่อเนื่อง

๓. สร้างการมีส่วนร่วมของภาคส่วนต่างๆ เพื่อสร้างประชาธิปไตยชุมชน โดยสนับสนุนให้ประชาชนสามารถรวมกลุ่มและมีเวทีกลางเพื่อสร้างกระบวนการเรียนรู้ร่วมกันและเพื่อปรึกษาหารือกิจการที่เป็นประเด็นสาธารณะ สามารถกำหนดเป้าหมายการพัฒนาบนฐานการมีข้อมูลและการใช้เหตุผล และสร้างข้อตกลงร่วมกันที่สามารถผูกพันและตรวจสอบการทำงานของภาครัฐ และลดความขัดแย้งได้ อันจะเป็นเครื่องมือสำคัญในการสร้างประชาธิปไตยที่ระดับฐานราก และสร้างความสมานฉันท์ ตลอดจนปรับบทบาท

ภาครัฐให้เป็นฝ่ายสนับสนุนให้ชุมชนจัดการตนเองได้มากขึ้นโดยรัฐเป็นที่ปรึกษาสนับสนุนองค์ความรู้และพัฒนาทักษะในการบริหารจัดการให้กับชุมชน เพื่อเป็นพลังของการพัฒนา

๔. สร้างภูมิคุ้มกันทางปัญญาให้กับชุมชน โดยการสร้างการเรียนรู้ของชุมชนให้สามารถก้าวทันการเปลี่ยนแปลงของโลก การพัฒนาเทคโนโลยีและส่งเสริมโอกาสการเข้าถึงข้อมูลข่าวสารและองค์ความรู้ของชุมชน ผ่านเทคโนโลยีสารสนเทศและการสื่อสารอย่างทั่วถึงและเป็นธรรมเพื่อเร่งกระบวนการเรียนรู้ของชุมชนในการก้าวเข้าสู่สังคมในยุคดิจิทัล การพัฒนาวิธิตัดในการประกอบการและการจัดการความเสี่ยงด้านต่างๆ ในบริบทของการแข่งขันอย่างยั่งยืน รวมถึงการเพิ่มความสามารถและทักษะในการใช้ความรู้และเทคโนโลยีอย่างสร้างสรรค์เพื่อแก้ปัญหาและยกระดับขีดความสามารถของชุมชนในการจัดการตนเอง และสร้างหลักประกันให้คนทุกกลุ่มได้รับโอกาสและเข้าถึงการเรียนรู้ตลอดชีวิตเพื่อพัฒนาศักยภาพของตนเองโดยไม่จำกัดด้วยหรือเพศภาวะ

ยุทธศาสตร์ชาติด้านการสร้างการเติบโตบนคุณภาพชีวิตที่เป็นมิตรต่อสิ่งแวดล้อม

ประเด็นยุทธศาสตร์ชาติด้านการสร้างการเติบโตบนคุณภาพชีวิตที่เป็นมิตรต่อสิ่งแวดล้อม

สร้างการเติบโตอย่างยั่งยืนบนสังคมเศรษฐกิจสีเขียว มุ่งเน้นการพัฒนาสังคมเศรษฐกิจให้เติบโตและมีความเป็นธรรมบนความสมดุลของฐานทรัพยากรธรรมชาติและคุณภาพสิ่งแวดล้อมที่ดี ด้วยเศรษฐกิจฐานชีวภาพ นำไปสู่การยกระดับคุณภาพชีวิต เพื่อความเป็นธรรมทางสังคม สามารถลดความเสี่ยงของผลกระทบด้านสิ่งแวดล้อมและลดปัญหาความขาดแคลนของทรัพยากรลงได้ โดยมีเป้าหมายสู่สังคมที่มีระดับคุณภาพชีวิตที่สูงขึ้นแต่มีผลกระทบต่อสิ่งแวดล้อมต่ำลงผ่านแนวทางและมาตรการต่างๆ เช่น การบริโภคและการผลิตที่เป็นมิตรกับสิ่งแวดล้อม เพิ่มพื้นที่สีเขียวและป่าไม้ รักษาฐานทรัพยากรสัตว์ป่าและความหลากหลายทางชีวภาพ ส่งเสริมให้สิ่งแวดล้อมมีคุณภาพดีขึ้น คนมีความรับผิดชอบต่อสังคม มีความเอื้ออาทร และเสียสละเพื่อผลประโยชน์ส่วนรวมของชาติ

๑. เพิ่มมูลค่าของเศรษฐกิจฐานชีวภาพให้สอดคล้องกับยุทธศาสตร์ด้านการสร้างความสามารถในการแข่งขัน โดยส่งเสริมและสร้างเศรษฐกิจฐานชีวภาพอุบัติใหม่ และส่งเสริมการท่องเที่ยวเชิงอนุรักษ์ที่มีคุณภาพ

๒. อนุรักษ์และฟื้นฟูความหลากหลายทางชีวภาพในและนอกถิ่นกำเนิด โดยเฉพาะสัตว์ป่าและพันธุ์พืชที่ใกล้สูญพันธุ์ โดยลดอัตราการสูญเสียชนิดพันธุ์ที่ถูกคุกคาม ชนิดพันธุ์เฉพาะถิ่น และแหล่งที่อยู่อาศัยตามธรรมชาติ ตลอดจนควบคุมชนิดพันธุ์ต่างถิ่นที่มีผลกระทบต่อระบบนิเวศ โดยอนุรักษ์พื้นที่ป่าไม้ที่มีความหลากหลายทางชีวภาพสูง ชนิดพันธุ์สัตว์ป่าและพันธุ์พืชเฉพาะถิ่น สัตว์ป่าและพันธุ์พืชหายากและใกล้สูญพันธุ์ให้เป็นฐานทรัพยากรที่มั่นคง ควบคู่กับการลดภัยคุกคามและ การบริหารจัดการไม่ให้เกิดความขัดแย้งระหว่างสัตว์ป่ากับคนและชุมชน รวมถึงการสร้างระบบฐานข้อมูลในรูปแบบธนาคารพันธุกรรม โดยให้ความสำคัญกับพันธุกรรมท้องถิ่นที่มีคุณค่าต่อระบบนิเวศและ/หรือมีความสำคัญทางเศรษฐกิจและภูมิปัญญาท้องถิ่นที่เกี่ยวข้อง เพื่อรวบรวมเชื้อพันธุ์และองค์ความรู้สำหรับใช้ประโยชน์ในอนาคตและคงความหลากหลายทางพันธุกรรม มีการส่งเสริมมาตรการทางเศรษฐศาสตร์ และมาตรการจูงใจในการอนุรักษ์และใช้ประโยชน์จากความหลากหลายทางชีวภาพ สร้างกลไกการใช้ประโยชน์ในระดับท้องถิ่นอย่างยั่งยืน และพัฒนาระบบการแบ่งปันผลประโยชน์ รวมถึงพัฒนาและบังคับใช้มาตรการทางกฎหมายที่เกี่ยวข้อง เช่น ส่งเสริมพัฒนาและการใช้แนวคิดผู้ได้รับผลประโยชน์เป็นผู้จ่าย โดยเฉพาะอย่างยิ่งแนวคิดการเก็บค่าบริการ

เชิงนิเวศในการบริหารจัดการความหลากหลายทางชีวภาพ พร้อมทั้งการศึกษา สืบค้นและวิจัยด้านความหลากหลายทางชีวภาพในระบบนิเวศที่มีความสำคัญ ทั้งในและนอกพื้นที่คุ้มครองโดยเฉพาะพื้นที่ที่มีความหลากหลายทางชีวภาพสูง และพื้นที่วิกฤต เพื่อพัฒนาและเชื่อมโยงระบบฐานข้อมูลให้ได้มาตรฐาน สะดวกต่อการเข้าถึงและนำไปใช้ประโยชน์ และการส่งเสริมการเกษตรที่ช่วยอนุรักษ์ฟื้นฟูความหลากหลายทางชีวภาพ

๓. อนุรักษ์และฟื้นฟูแม่น้ำลำคลองและแหล่งน้ำธรรมชาติทั่วประเทศ โดยฟื้นฟูแม่น้ำลำคลองและการป้องกันตลิ่งและฝายชะลอน้ำ มีการวางแผนการอนุรักษ์และฟื้นฟูแหล่งน้ำบนพื้นฐานของการรักษาสมดุลนิเวศ ส่งเสริมกลไกการมีส่วนร่วมในการบริหารจัดการอนุรักษ์และพัฒนาแม่น้ำ คู คลองและแหล่งน้ำธรรมชาติ มีระบบรวบรวมและบำบัดน้ำเสีย ระบบเก็บขนและกำจัดขยะมูลฝอยและสิ่งปฏิกูลของชุมชนให้ถูกต้องตามหลักสุขาภิบาล สนับสนุนให้มีโครงข่ายการสัญจรทางน้ำที่สะดวก ปลอดภัย ประหยัด และมีประสิทธิภาพ ส่งเสริม สนับสนุนให้ประชาชน องค์กรเอกชน เอกชน มีความรู้ความเข้าใจ และตระหนักต่อคุณค่าและความสำคัญของแม่น้ำ คู คลอง

๔. รักษาและเพิ่มพื้นที่สีเขียวที่เป็นมิตรกับสิ่งแวดล้อม โดยหยุดยั้งการบุกรุกทำลายพื้นที่ป่า โดยประยุกต์ใช้เทคโนโลยีในการบริหารจัดการพื้นที่เสี่ยงต่อการถูกบุกรุกมีการบริหารจัดการเชิงพื้นที่และมีการบูรณาการทุกหน่วยงานในการเฝ้าระวังและป้องกันการบุกรุกป่าส่งเสริมการฟื้นฟูระบบนิเวศป่าธรรมชาติที่เสื่อมโทรม พื้นที่ป่าอนุรักษ์ตามกฎหมาย พื้นที่ป่าต้นน้ำบนพื้นที่สูงชัน และพื้นที่แนวกันชน ส่งเสริมการเพิ่มพื้นที่สีเขียวในเขตเมืองและชุมชน ส่งเสริมการใช้ประโยชน์พื้นที่ต้นน้ำที่เหมาะสมและไม่เกิดผลกระทบโดยกำหนดสิทธิชุมชนที่เข้าไปใช้ประโยชน์จากป่าจะต้องคำนึงถึงความปลอดภัยของระบบนิเวศ ชีตจำกัด และศักยภาพในการฟื้นตัว เพื่อให้ชุมชนมีความรู้สึกหวงแหน เกิดการอนุรักษ์ทรัพยากรป่าไม้ และมีการปลูกป่าเพิ่มขึ้นตามหลักการผู้ได้รับประโยชน์จากป่าเป็นผู้ดูแลป่า ส่งเสริมปลูกป่าเศรษฐกิจและอุตสาหกรรมจากป่าปลูกแบบครบวงจร สร้างกลไกหรือระบบตัดฟันระยะยาวที่ถูกต้องตามหลักวิชาการและกฎหมายสำหรับพื้นที่ที่อยู่นอกเขตพื้นที่ป่าไม้และพื้นที่ของเอกชน โดยให้สามารถนำมาใช้ประโยชน์ควบคู่กับการส่งเสริมการวิจัยและพัฒนาเพื่อสามารถระบุแหล่งกำเนิดของไม้ และป้องกันการลักลอบนำไม้ออกจากป่า รวมถึงการสร้างและพัฒนาพื้นที่สีเขียวเพื่อการพักผ่อนหย่อนใจและการเรียนรู้ทางธรรมชาติในเขตชุมชนเมืองและชนบท เพื่อให้ประชาชนได้ประโยชน์และรู้สึกใกล้ชิดธรรมชาติ เกิดความรู้สึกหวงแหน เกิดจิตสำนึกในการอนุรักษ์ และได้รับความสุขจากทรัพยากรธรรมชาติ พร้อมทั้งการแก้ไขปัญหาชุมชนที่ทำกินในเขตป่า โดยเน้นการใช้ประโยชน์ที่ไม่เกิดผลกระทบต่อสิ่งแวดล้อมในรูปแบบคนอยู่กับป่าอย่างยั่งยืน การจัดทำแผนที่แนวเขตพื้นที่สีเขียว ที่เป็นมาตรฐานเดียวกัน และจัดทำฐานข้อมูลพื้นที่สีเขียวรายจังหวัดการส่งเสริมการบริหารจัดการพื้นที่ป่าชุมชนและป่าครอบครัวแบบมีส่วนร่วม การสร้างเครือข่ายภาคประชาชนทุกระดับอายุให้มีส่วนร่วมในการอนุรักษ์ทรัพยากรธรรมชาติและสิ่งแวดล้อม

๕. ส่งเสริมการบริโภคและการผลิตที่ยั่งยืน โดยส่งเสริมการบริโภคและการผลิตสีเขียวอย่างยั่งยืน ซึ่งรวมถึงการส่งเสริมให้เกิดการลงทุนและเปลี่ยนแปลงพฤติกรรมกรรมการบริโภคและการผลิต วิถีคิดและวิถีชีวิตของบุคคลและองค์กรให้มีการใช้ทรัพยากรอย่างประหยัดคุ้มค่าและมีประสิทธิภาพมากที่สุด การสร้างการมีจิตสำนึกในการผลิตที่มีความรับผิดชอบต่อสิ่งแวดล้อมและพฤติกรรมกรรมการบริโภคอย่างพอเพียงและเป็นมิตรต่อสิ่งแวดล้อม การใช้กลไกทางเศรษฐศาสตร์และมาตรการทางสังคมจูงใจผู้บริโภคและผู้ผลิต การสร้างระบบและกลไกการเฝ้าระวัง ติดตาม ตรวจสอบและควบคุมมลพิษในภาคการผลิต และการใช้มาตรการการตรวจสอบย้อนกลับถึงแหล่งที่มาของวัตถุดิบ พร้อมทั้งส่งเสริมให้มีการลดขยะเป็นศูนย์ จัดการขยะแบบเบ็ดเสร็จยั่งยืน การลดการปล่อยมลพิษและผลกระทบต่อสิ่งแวดล้อม ซึ่งรวมถึงการจัดการการปล่อยมลพิษจากภาคการผลิตเพื่อขับเคลื่อนเศรษฐกิจควบคู่กับการใช้ทรัพยากรอย่างมีประสิทธิภาพมีมลพิษต่ำโดย

กระบวนการผลิตที่เป็นมิตรต่อสิ่งแวดล้อม การมีระบบจัดการของเสียจากแหล่งกำเนิดมลพิษทุกประเภทที่เพียงพอและมีการจัดการมลพิษได้เป็นไปตามมาตรฐานมีการบังคับใช้กฎหมายกับผู้ประกอบการอย่างเคร่งครัด รวมทั้งการเพิ่มประสิทธิภาพการใช้พลังงาน การพัฒนาพลังงานทดแทนและพลังงานทางเลือกด้วยการวิจัยพัฒนาวัสดุขั้นสูงและเทคโนโลยี การเพิ่มศักยภาพการผลิต การใช้ และตลาด ตลอดจนการสร้างจิตสำนึกและเข้าถึงองค์ความรู้ด้านพลังงาน พร้อมทั้งส่งเสริมการจัดซื้อจัดจ้างสีเขียวทั้งระบบ ซึ่งรวมถึงการสนับสนุนให้ทุกหน่วยงานของรัฐมีการจัดซื้อจัดจ้างสินค้าและบริการที่ได้รับการรับรองผลิตภัณฑ์ที่เป็นมิตรต่อสิ่งแวดล้อม การส่งเสริมให้ภาคเอกชนใช้สินค้าและบริการจากผลิตภัณฑ์ที่เป็นมิตรต่อสิ่งแวดล้อม การส่งเสริมการบริโภคที่ยั่งยืน โดยปรับเปลี่ยนพฤติกรรมที่เป็นมิตรต่อสิ่งแวดล้อมพร้อมทั้งมีการส่งเสริมและพัฒนาเครื่องมือทางเศรษฐศาสตร์เพื่อแรงจูงใจให้ดำเนินการเพื่อรองรับการปลูกป่าและเพิ่มพื้นที่สีเขียวในพื้นที่เอกชน การปรับปรุงกลไกของรัฐเพื่อการปรับเปลี่ยนพฤติกรรมที่เป็นมิตรต่อสิ่งแวดล้อมของประชาชนและภาคเอกชน

สร้างการเติบโตอย่างยั่งยืนบนสังคมเศรษฐกิจภาคทะเล มุ่งเน้นการให้ความสำคัญกับการสร้างการเติบโตของประเทศจากกิจกรรมทางทะเลที่หลากหลายควบคู่ไปกับการดูแลฐานทรัพยากรทางทะเลและชายฝั่งทั้งหมด ภายใต้อำนาจและสิทธิประโยชน์ของประเทศที่พึงมีพึงได้เพื่อความเป็นธรรมและลดความเหลื่อมล้ำทางสังคม โดยมุ่งเน้นการถ่ายทอดองค์ความรู้เรื่องทะเลที่ถูกต้องและเพียงพอ เพิ่มมูลค่าของเศรษฐกิจฐานชีวภาพทางทะเล ปรับปรุงและฟื้นฟูทรัพยากรทางทะเลและชายฝั่งทั้งระบบ พัฒนาและเพิ่มสัดส่วนกิจกรรมทางทะเลที่เป็นมิตรต่อสิ่งแวดล้อม

๑. เพิ่มมูลค่าของเศรษฐกิจฐานชีวภาพทางทะเล โดยเสริมสร้างความสามารถในการแข่งขันของประเทศในด้านต่างๆ ตามแนวเศรษฐกิจภาคทะเลให้มีบทบาทเป็นที่ยอมรับในกลุ่มประเทศอินโดจีนและประชาคมอาเซียน เร่งลดความเหลื่อมล้ำในการเข้าถึงทรัพยากร กระจายประโยชน์ที่เกิดขึ้นให้ทั่วถึง เพื่อยกระดับรายได้และคุณภาพชีวิตของประชาชน พร้อมทั้งส่งเสริมและสร้างเศรษฐกิจฐานชีวภาพทางทะเล ส่งเสริมผู้ประกอบการรายย่อยและวิสาหกิจชุมชนให้คำนึงถึงทรัพยากรและสิ่งแวดล้อมพัฒนาศักยภาพคนและการใช้เทคโนโลยีเพื่อเพิ่มความสามารถในการแข่งขันบนพื้นฐานเศรษฐกิจพอเพียง รวมถึงการเพิ่มขีดความสามารถในการจัดการกับก๊าซเรือนกระจกพร้อมรับมือกับผลจากสภาพภูมิอากาศเปลี่ยนแปลงที่ส่งผลกระทบต่อทรัพยากรทางทะเลและชายฝั่งตลอดจนเศรษฐกิจภาคทะเล การปรับตัวต่อสภาวะการเปลี่ยนแปลง และมีการประเมินมูลค่าทางเศรษฐศาสตร์ของระบบนิเวศที่เป็นมาตรฐาน มีระบบเศรษฐศาสตร์และเครื่องมือทางการคลังที่เหมาะสม เพื่อให้เกิดความรับผิดชอบต่อผู้ใช้ประโยชน์ หรือต่อผู้ทำความเสียหายต่อทรัพยากรและส่งเสริมการใช้ประโยชน์ที่เป็นมิตรต่อสิ่งแวดล้อม รวมถึงมีกลไกการบริหารจัดการพื้นที่ชายฝั่งทะเลและในทะเลที่มีประสิทธิภาพ มีผังชายฝั่งและผังทะเลชัดเจน กำหนดพื้นที่การพัฒนาในรูปแบบต่างๆ โดยการมีส่วนร่วมของประชาชนและสอดคล้องกับสภาพภูมิศาสตร์และทรัพยากรในพื้นที่

๒. ปรับปรุง ฟื้นฟู และสร้างใหม่ทรัพยากรทางทะเลและชายฝั่งทั้งระบบ โดยรักษาแนวปะการังที่สำคัญต่อการท่องเที่ยว รักษาป่าชายเลนที่สำคัญต่อการดูดซับก๊าซเรือนกระจก รักษาแหล่งหญ้าทะเลที่สำคัญต่อประมงและสัตว์ทะเลหายาก มีพื้นที่คุ้มครองทางทะเลที่มีประสิทธิภาพในรูปแบบต่างๆ โดยส่งเสริมการมีส่วนร่วมของภาคเอกชนและประชาชนในการดูแลจัดการพื้นที่ พัฒนากลไกคุ้มครองสัตว์ที่มีความสำคัญต่อระบบนิเวศ การท่องเที่ยว และการอนุรักษ์ที่มีมาตรฐานระดับสากล พร้อมทั้งมีระบบควบคุมและตรวจสอบผลกระทบจากสิ่งแวดล้อมที่ทันสมัยและมีประสิทธิภาพ สอดคล้องกับการพัฒนาเศรษฐกิจอย่างยั่งยืนโดยคำนึงถึงมูลค่าของระบบนิเวศและสิ่งมีชีวิตทางทะเล กระบวนการมีส่วนร่วมชัดเจนและเป็นที่

ยอมรับ รวมถึงมีระบบตรวจสอบ แจ้งเตือนติดตาม และประเมินผลที่มีประสิทธิภาพในปัญหาสิ่งแวดล้อม เพื่อลดผลกระทบต่อระบบนิเวศสัตว์ทะเลหายาก ห่วงโซ่อาหาร และคุณภาพอาหารทะเล รวมถึงมีการกระจายความรู้ด้านทะเลในทุกระดับชั้นและครอบคลุมทุกรูปแบบ และมีกิจกรรมการสร้างความตระหนักทางทะเล มีระบบศูนย์ข้อมูลความรู้เชิงรุกที่เข้าถึงได้ผ่านระบบเทคโนโลยีดิจิทัล มีการศึกษาวิจัยเรื่องทะเลอย่างต่อเนื่องและพัฒนาฐานข้อมูลเป็นคลังรวมความรู้ด้านผลประโยชน์ทางทะเลเพื่อให้คำปรึกษาช่วยการตัดสินใจของผู้บริหารและให้บริการความรู้แก่ประชาชน ที่จะนำความรู้ไปพัฒนาให้เกิดการใช้ประโยชน์อย่างยั่งยืน

๓. **ฟื้นฟูชายหาดที่เป็นแหล่งท่องเที่ยว ชายฝั่งทะเลได้รับการป้องกันและแก้ไขทั้งระบบ และมีนโยบายการจัดการชายฝั่งแบบบูรณาการอย่างเป็นองค์รวม** โดยจัดการชายฝั่งประเทศไทยทั้งหมดแบบบูรณาการ ชายฝั่งทะเลได้รับการป้องกัน แก้ไขปัญหา และมีนโยบายการจัดการชายฝั่งที่เหมาะสม มีแผนแม่บทกำหนดวิธีการจัดการในแต่ละพื้นที่สำคัญทั่วประเทศ มีการลดพื้นที่ที่มีปัญหาการกัดเซาะชายฝั่ง โดยใช้รูปแบบการป้องกันและแก้ไขปัญหการกัดเซาะชายฝั่งที่เหมาะสม รวมถึงการป้องกันการกัดเซาะชายฝั่งในบริเวณที่ยังไม่เกิดปัญหา

๔. **พัฒนาและเพิ่มสัดส่วนกิจกรรมทางทะเลที่เป็นมิตรต่อสิ่งแวดล้อม** โดยการท่องเที่ยวทางทะเลมีการคำนึงถึงความสามารถในการรองรับของระบบนิเวศ การลดความเหลื่อมล้ำและดูแลผลประโยชน์ให้เกิดขึ้นกับประชาชนในพื้นที่ การดูแลความปลอดภัยนักท่องเที่ยวทางทะเล การพัฒนาท่าเรือทั้งระบบให้เป็นมิตรต่อสิ่งแวดล้อม พัฒนาการท่องเที่ยวทางทะเลรูปแบบใหม่พัฒนาประเทศให้เป็นศูนย์กลางท่าเรือสำราญในภูมิภาค การจัดทำแหล่งท่องเที่ยวด้านน้ำที่มนุษย์สร้างขึ้นเพื่อรองรับปริมาณนักท่องเที่ยวในอนาคต ส่งเสริมให้ประเทศเป็นศูนย์กลางด้านพาณิชย์นาวีของภูมิภาค พัฒนาการเดินเรือสินค้าตามแนวชายฝั่งให้เติบโตอย่างยั่งยืนและเป็นมิตรกับสิ่งแวดล้อม ส่งเสริมการประเมินทรัพยากรประมง เพื่อใช้ในการวางแผนการบริหารจัดการให้สอดคล้องกับศักยภาพการทำประมงที่คำนึงถึงความสมดุลของทรัพยากร ควบคุมและยกเลิกเครื่องมือประมงที่ทำลายล้างและป้องกันไม่ให้เรือประมงผิดกฎหมาย ทั้งจากภายในและภายนอกประเทศเข้ามาทำการประมงที่ผิดกฎหมาย เร่งพัฒนาการจัดการด้านการเพาะเลี้ยงในทะเล ที่สอดคล้องกับแผนการใช้ประโยชน์เชิงพื้นที่ทางทะเล การศึกษาวิจัยเพื่อนำความรู้และนวัตกรรมใหม่ๆ มาพัฒนาการประมงครบวงจร เพื่อให้ประเทศยังคงเป็นผู้นำด้านการผลิตและส่งออกผลิตภัณฑ์ประมงมูลค่าสูงและเป็นมิตรต่อสิ่งแวดล้อม

สร้างการเติบโตอย่างยั่งยืนบนสังคมที่เป็นมิตรต่อสภาพภูมิอากาศ มุ่งเน้นการลดการปล่อยก๊าซเรือนกระจก และสร้างสังคมคาร์บอนต่ำ ปรับปรุงการบริหารจัดการภัยพิบัติทั้งระบบและการสร้างขีดความสามารถของประชาชนในการรับมือและปรับตัวเพื่อลดความสูญเสียและเสียหายจากภัยธรรมชาติ และผลกระทบที่เกี่ยวข้องกับการเปลี่ยนแปลงสภาพภูมิอากาศ พร้อมทั้งสนับสนุนการลงทุนในโครงสร้างพื้นฐานที่เป็นมิตรต่อสภาพภูมิอากาศ

๑. **ลดการปล่อยก๊าซเรือนกระจก** โดยพัฒนารูปแบบและแนวทางการจัดการเมืองเพื่อมุ่งสู่เมืองคาร์บอนต่ำ และพื้นที่สีเขียวในทุกรูปแบบ รวมทั้งสนับสนุนการจัดการด้านการเกษตรที่มีผลประโยชน์ร่วมในการลดก๊าซเรือนกระจก รวมทั้งเร่งฟื้นฟูพื้นที่ป่าเสื่อมโทรม ส่งเสริมการเพิ่มพื้นที่ป่าเพื่อเป็นแหล่งกักเก็บก๊าซเรือนกระจก

๒. **มีการปรับตัวเพื่อลดความสูญเสียและเสียหายจากภัยธรรมชาติและผลกระทบที่เกี่ยวข้องกับการเปลี่ยนแปลงสภาพภูมิอากาศ** โดยพัฒนาระบบฐานข้อมูลการคาดการณ์สภาพภูมิอากาศ

และระบบเตือนภัยล่วงหน้าที่รวดเร็ว แม่นยำและมีประสิทธิภาพ และมีการเพิ่มประสิทธิภาพการป้องกันและลดผลกระทบทั้งในเชิงโครงสร้างและไม่ใช้โครงสร้างเพื่อเตรียมรับมือกับพิบัติภัยที่เกิดจากการเปลี่ยนแปลงภูมิอากาศที่เหมาะสมกับแต่ละภูมิสังคมของประเทศพร้อมทั้งพัฒนาและปรับปรุงการบริหารจัดการพิบัติภัยทั้งระบบ โดยคำนึงถึงปัจจัยการเปลี่ยนแปลงสภาพภูมิอากาศในระยะยาว รวมถึงการเสริมสร้างขีดความสามารถของประชาชน ชุมชน และเมืองในการรับมือและปรับตัวต่อผลกระทบจากพิบัติภัยที่เกิดจากการเปลี่ยนแปลงสภาพภูมิอากาศ

๓. มุ่งเป้าสู่การลงทุนที่เป็นมิตรต่อสภาพภูมิอากาศในการพัฒนาโครงสร้างพื้นฐาน ของภาครัฐและภาคเอกชน โดยบูรณาการนโยบายและแผนพัฒนาประเทศในทุกสาขาโดยเฉพาะการพัฒนาโครงสร้างพื้นฐาน มีการส่งเสริมสินค้าและบริการคาร์บอนต่ำเพื่อเพิ่มขีดความสามารถในการแข่งขันของประเทศอย่างเป็นระบบ และพัฒนาเครื่องมือทางเศรษฐศาสตร์เพื่อสร้างแรงจูงใจและสนับสนุนการลงทุนเพื่อรองรับการเปลี่ยนแปลงสภาพภูมิอากาศ รวมทั้งพัฒนารูปแบบทางธุรกิจด้านการเปลี่ยนแปลงสภาพภูมิอากาศ พร้อมทั้งมีการพัฒนากฎหมายเพื่อขับเคลื่อนการบริหารจัดการด้านการเปลี่ยนแปลงสภาพภูมิอากาศอย่างมีประสิทธิภาพ

๔. พัฒนาและสร้างระบบรับมือปรับตัวต่อโรคอุบัติใหม่และโรคอุบัติซ้ำที่เกิดจากการเปลี่ยนแปลงภูมิอากาศ โดยพัฒนาโครงสร้างระบบสาธารณสุข เครือข่ายเตือนภัยและเฝ้าระวังโรคให้มีคุณภาพและมีประสิทธิภาพ ครอบคลุมประชากรกลุ่มเสี่ยงที่มีความอ่อนไหวต่อปัจจัยการเปลี่ยนแปลงทางภูมิอากาศ ต่อโรคอุบัติใหม่ โรคอุบัติซ้ำ การพัฒนาระบบสาธารณสุขสิ่งแวดล้อมและเวชศาสตร์ป้องกันทั้งระบบ

พัฒนาพื้นที่เมือง ชนบท เกษตรกรรมและอุตสาหกรรมเชิงนิเวศ มุ่งเน้นความเป็นเมืองที่เติบโตอย่างต่อเนื่อง มีข้อกำหนด รูปแบบ และกฎเกณฑ์ที่เกี่ยวข้องกับลักษณะการใช้พื้นที่ตามศักยภาพ และเป็นมิตรต่อสิ่งแวดล้อม โดยเน้นการพัฒนา “เมืองน่าอยู่ ชนบทมั่นคง เกษตรยั่งยืน อุตสาหกรรมเชิงนิเวศ” โดยให้ความสำคัญกับการจัดทำแผนผังภูมินิเวศ การพัฒนาเมือง ชนบท พื้นที่เกษตรกรรม อุตสาหกรรม รวมถึงพื้นที่อนุรักษ์ตามศักยภาพและความเหมาะสมทางภูมินิเวศ พัฒนาพื้นที่ต้นแบบตามแผนผังภูมินิเวศในทุกจังหวัดอย่างยั่งยืน ลดการปลดปล่อยมลพิษและผลกระทบต่อสิ่งแวดล้อม ส่งเสริมเกษตรอัจฉริยะ สวงนรักษาและอนุรักษ์ทรัพยากรธรรมชาติและสิ่งแวดล้อม อุทยานธรณีวิทยา แหล่งโบราณคดี มรดกทางสถาปัตยกรรม ศิลปวัฒนธรรม อัตลักษณ์และวิถีชีวิตพื้นถิ่นอย่างยั่งยืน

๑. **จัดทำแผนผังภูมินิเวศเพื่อการพัฒนาเมือง ชนบท** พื้นที่เกษตรกรรมและอุตสาหกรรม รวมถึงพื้นที่อนุรักษ์ตามศักยภาพและความเหมาะสมทางภูมินิเวศอย่างเป็นเอกภาพ โดยจัดทำและพัฒนา ระบบการเชื่อมโยง จัดการ และวิเคราะห์ ข้อมูลขนาดใหญ่ เพื่อการจัดทำแผนผังภูมินิเวศระดับประเทศ รวมถึงสนับสนุนการบริหารจัดการตามศักยภาพของภูมินิเวศจัดทำแผนผังภูมินิเวศของพื้นที่ตามเกณฑ์และมาตรฐานการพัฒนาโครงสร้างพื้นฐาน การจัดการสิ่งแวดล้อม การกำหนดเขตพื้นที่แนวกันชน พร้อมทั้งการจัดทำผังเมืองและชนบท ตามเกณฑ์มาตรฐานและองค์ประกอบของผังเมืองรวมด้านการใช้ประโยชน์ที่ดิน คมนาคมขนส่ง สาธารณูปโภค สาธารณูปการ การจัดทำแผนผังพื้นที่เขตเกษตรอินทรีย์ การจัดทำผังพื้นที่อุตสาหกรรมตามเกณฑ์มาตรฐานตลอดจนตัวชี้วัดเมืองอุตสาหกรรมเชิงนิเวศ การจัดทำผังพื้นที่อนุรักษ์ทรัพยากรธรรมชาติและแหล่งโบราณคดี มรดกทางสถาปัตยกรรมและศิลปวัฒนธรรม อัตลักษณ์ และวิถีชีวิตพื้นถิ่นอย่างยั่งยืน

๒. พัฒนาพื้นที่เมือง ชนบท เกษตรกรรม และอุตสาหกรรมเชิงนิเวศ ที่มีการบริหารจัดการตามแผนผังภูมินิเวศอย่างยั่งยืน โดยพัฒนาเมืองน่าอยู่อย่างยั่งยืน พัฒนาชนบทมั่นคง พัฒนาพื้นที่เกษตรกรรมปลอดภัย พัฒนาอุตสาหกรรมเชิงนิเวศ พัฒนาพื้นที่พิเศษเพื่อการอนุรักษ์ทรัพยากรธรรมชาติ อุทยานธรณีวิทยา แหล่งโบราณคดี มรดกอาเซียนและมรดกโลก มรดกทางสถาปัตยกรรมและศิลปวัฒนธรรม อัตลักษณ์ และวิถีชีวิตพื้นถิ่น

๓. จัดการมลพิษที่มีผลกระทบต่อสิ่งแวดล้อม และสารเคมีในภาคเกษตรทั้งระบบ ให้เป็นไปตามมาตรฐานสากลและค่ามาตรฐานสากล โดยปรับปรุงมาตรฐานสิ่งแวดล้อมของประเทศตามมาตรฐานสากล และบังคับใช้มาตรฐานสิ่งแวดล้อมด้านดิน น้ำ อากาศ ป่าไม้ สัตว์ป่า และความหลากหลายทางชีวภาพ กับทุกภาคส่วนอย่างเคร่งครัด การพัฒนามาตรฐานและระบบจัดการมลพิษกำเนิดใหม่ พร้อมทั้งขจัดมลพิษและแก้ไขฟื้นฟูผลกระทบต่อสิ่งแวดล้อมด้าน ดิน น้ำ อากาศ ป่าไม้ สัตว์ป่า และความหลากหลายทางชีวภาพ อันเกิดจากโครงการพัฒนาประเทศด้านต่างๆ มีการพัฒนาและใช้นวัตกรรมและเทคโนโลยี เพื่อลดมลพิษ และผลกระทบต่อสิ่งแวดล้อม พร้อมทั้งกำหนดเป้าหมายการจัดการขยะตั้งแต่ต้นทางถึงปลายทาง ด้วยเป้าหมาย ๓R (Reduce, Reuse, Recycle) พร้อมทั้งมีกลไกกำกับดูแลการจัดการขยะและมลพิษอย่างเป็นระบบทั้งประเทศ

๔. สงวนรักษา อนุรักษ์ พื้นฟู และพัฒนาทรัพยากรธรรมชาติ มรดกทางสถาปัตยกรรมและศิลปวัฒนธรรม อัตลักษณ์ และวิถีชีวิตพื้นถิ่นบนฐานธรรมชาติ และฐานวัฒนธรรมอย่างยั่งยืน โดยกำหนดให้ภาครัฐเป็นแกนกลางในการให้ความรู้ ประสาน และบูรณาการทุกภาคส่วนในการเพิ่ม และ รักษาพื้นที่สีเขียว เพื่อเพิ่มพื้นที่ป่าไม้ในภาพรวมของประเทศ การฟื้นฟูระบบนิเวศ และ ความหลากหลายทางชีวภาพ พร้อมกับการปรับปรุงกฎหมายและบังคับใช้เรื่องการใช้ประโยชน์ของชุมชนในพื้นที่ป่าอย่างสมดุล การพัฒนาและส่งเสริมกลไกคาร์บอนเครดิตและกลไกค่าตอบแทนการให้บริการของระบบนิเวศ และการ สงวนรักษา อนุรักษ์ และฟื้นฟูแหล่งโบราณคดี มรดกทางสถาปัตยกรรมและศิลปวัฒนธรรม อัตลักษณ์ และวิถีชีวิตพื้นถิ่นอย่างยั่งยืนโดยจัดให้มีมาตรการชดเชยและแรงจูงใจในการดำเนินการ

๕. พัฒนาเครือข่ายองค์กรพัฒนาเมืองและชุมชน รวมทั้งกลุ่มอาสาสมัครด้วยกลไกการมีส่วนร่วมของทุกภาคส่วนในท้องถิ่น โดยการสนับสนุนการพัฒนาเครือข่ายองค์กรพัฒนาเมือง ชุมชน และเครือข่าย ที่ประกอบด้วยภาคีสำคัญตามบริบทของพื้นที่อย่างเป็นรูปธรรมเชื่อมโยงการพัฒนาาร่วมกันในทุกระดับและพัฒนาศักยภาพ องค์กร เพื่อการพัฒนาเมือง ชุมชนและเครือข่าย ให้มีทักษะที่ทัดเทียมกับประเทศอื่นในระดับสากล โดยพัฒนาสหกรณ์ วิสาหกิจชุมชนหรือ องค์กรธุรกิจประจำชุมชน เพื่อส่งเสริมให้เกิดกลไกทางเศรษฐศาสตร์ในการพัฒนาผลผลิตตามมาตรฐานสากล ธุรกิจชุมชนแบบครบวงจร และตลาดเพื่อการเกษตรกรโดยเกษตรกร พร้อมกับส่งเสริมกิจกรรมสร้างความสัมพันธ์และรายได้ให้กับชุมชน

๖. เสริมสร้างระบบสาธารณสุขและอนามัยสิ่งแวดล้อม และยกระดับความสามารถในการป้องกันโรคอุบัติใหม่และอุบัติซ้ำ ตลอดจนควบคุมการแพร่ระบาดของโรคเหล่านี้โดยศึกษาวิจัย สร้างองค์ความรู้ด้านการส่งเสริมสุขภาพและการป้องกันโรคในประชากรทุกกลุ่มโดยเฉพาะกลุ่มเปราะบาง เพิ่มขีดความสามารถในการติดตาม วิเคราะห์และประเมินแนวโน้มสถานการณ์ปัญหาโรคอุบัติใหม่และอุบัติซ้ำ และสร้างความพร้อมของภาคีเครือข่ายในการรับมือกับภาวะฉุกเฉินจากโรคระบาดต่างๆ

พัฒนาความมั่นคงน้ำ พลังงาน และเกษตรที่เป็นมิตรต่อสิ่งแวดล้อม มุ่งเน้นพัฒนาระบบจัดการน้ำทั้งระบบ เพื่อให้เกิดความมั่นคง เพิ่มผลิตผลในเรื่องการจัดการและการใช้น้ำทุกภาคส่วนดูแลภัยพิบัติจากน้ำทั้งระบบ พัฒนาความมั่นคงทางพลังงานอย่างเป็นมิตรต่อสิ่งแวดล้อม เน้นส่งเสริมการใช้พลังงาน

ทดแทนและพลังงานทางเลือกที่คำนึงถึงการพัฒนาอย่างเหมาะสม ให้มีประสิทธิภาพเพิ่มศักยภาพและการใช้พลังงานทดแทนและพลังงานทางเลือกในพื้นที่ให้เกิดประโยชน์สูงสุด พัฒนาความมั่นคงการเกษตรที่เป็นมิตรต่อสิ่งแวดล้อม ให้เป็นฐานการผลิตอาหารที่มั่นคงและปลอดภัยและเป็นฐานการผลิตที่มีผลิตภาพสูง

๑. พัฒนาการจัดการน้ำเชิงลุ่มน้ำทั้งระบบเพื่อเพิ่มความมั่นคงด้านน้ำของประเทศ โดยจัดให้มีน้ำสะอาดใช้ทุกครัวเรือนในชุมชนชนบท ในปริมาณ คุณภาพ และราคาที่เหมาะสมได้มีระบบการจัดการน้ำชุมชนที่เหมาะสม พร้อมทั้งส่งเสริมฟื้นฟู อนุรักษ์ พื้นที่ต้นน้ำ พื้นที่ชุ่มน้ำ พื้นที่พักน้ำ แหล่งน้ำธรรมชาติ แอ่งน้ำบาดาล การระบายน้ำชายฝั่ง ให้มีปริมาณและคุณภาพน้ำ และใช้ประโยชน์ได้ตามเกณฑ์ มีการจัดทำแผนป้องกัน พื้นที่รักษา ร่วมกับแผนรักษาเขตต้นน้ำ แผนป้องกันแผ่นดินถล่ม แผนอนุรักษ์ พื้นที่รักษาสภาพสิ่งแวดล้อม แหล่งน้ำธรรมชาติ ตามพื้นที่ที่กำหนดและตามความสำคัญและมีการพัฒนาการจัดการน้ำเชิงลุ่มน้ำทั้งระบบให้มีระดับความมั่นคงในระดับสากล โดยการจัดทำและใช้น้ำที่สมดุล ทนสมัย ทนการถล่ม และสร้างความเป็นธรรม ใช้ระบบทั้งทางโครงสร้าง กฎระเบียบการบริหารจัดการการจัดหาและใช้น้ำที่ได้สมดุล ระบบและกลไกการจัดสรรน้ำที่เป็นธรรม การยกระดับผลิตภาพการใช้น้ำให้เทียบเท่าระดับสากล รวมทั้งการเตรียมความพร้อมทางบุคลากร สังคม สารสนเทศและการสื่อสาร การพัฒนาเครื่องมือการจัดการ การดำเนินการเพื่อสร้างสมดุล สร้างวินัยของประชาชนในการใช้น้ำและการอนุรักษ์อย่างรู้คุณค่า พร้อมทั้งมีการแลกเปลี่ยนประสบการณ์สารสนเทศกับนานาชาติ และการดำเนินการร่วมใช้น้ำกับแม่น้ำระหว่างประเทศ โดยพิจารณาและดำเนินการโครงการบูรณาการและเชื่อมโยงกับประเด็นอื่นร่วมกับระดับสากล และมีการจัดระบบการจัดการน้ำในภาวะวิกฤติ ให้สามารถลดความสูญเสีย ความเสี่ยง จากภัยพิบัติที่เกิดจากน้ำตามหลักวิชาการให้อยู่ในขอบเขตที่ควบคุมที่มีประสิทธิภาพ โดยแบ่งตามลักษณะของแต่ละพื้นที่ได้ และสามารถฟื้นตัวได้ในเวลาอันสั้น

๒. เพิ่มผลิตภาพของน้ำทั้งระบบในการใช้น้ำอย่างประหยัด รู้คุณค่า และสร้างมูลค่าเพิ่มจากการใช้น้ำให้ทัดเทียมกับระดับสากล โดยจัดให้มีน้ำเพียงพอต่อการเจริญเติบโตของเขตเมืองเพื่อการอยู่อาศัย การพาณิชย์และบริการ พร้อมระบบจัดการน้ำในเขตเมือง มีระบบแผนผังน้ำระบบกระจายน้ำดี ระบบรวบรวมน้ำเสีย ระบบระบายน้ำ สำหรับภาคบริการในเขตเมือง รวมถึงชุมชนเมืองให้เพียงพอต่อความต้องการทั้งในเชิงปริมาณและคุณภาพ โดยพัฒนาระบบน้ำในเมืองที่มีความเชื่อมโยง มีแหล่งน้ำสำรอง การใช้น้ำซ้ำในพื้นที่วิกฤติ พร้อมทั้งจัดให้มีน้ำใช้เพียงพอสำหรับการพัฒนาการเกษตร อุตสาหกรรม และท่องเที่ยว รวมทั้งมีระบบดูแลน้ำภายในพื้นที่สำหรับผู้ใช้น้ำในนิคมเกษตร อุตสาหกรรมสมัยใหม่ พื้นที่ชลประทาน พื้นที่เกษตรน้ำฝน พื้นที่เศรษฐกิจพิเศษ แหล่งท่องเที่ยวเกษตรพลังงาน เกษตรเพิ่มมูลค่าและเป็นมิตรต่อสิ่งแวดล้อม โดยทบทวนระบบน้ำตามการปรับโครงสร้างเกษตร และอุตสาหกรรมที่เปลี่ยนไป เน้นปรับโครงสร้างการใช้น้ำ การจัดสรรน้ำในแต่ละภาคส่วน พร้อมทั้งการเพิ่มผลิตภาพของการใช้น้ำ โดยการใช้อย่างมีคุณค่า การนำน้ำกลับมาใช้ใหม่เพิ่มประสิทธิภาพการส่งเสริมและการใช้น้ำทุกภาคส่วน และเพิ่มการเก็บกักในพื้นที่ มีระบบการขออนุญาตใช้น้ำตามเกณฑ์และความสำคัญ เพื่อสนับสนุนการสร้างมูลค่าเพิ่มของภาคการผลิตและบริการและรองรับการเติบโตของเศรษฐกิจและสังคมในอนาคต

๓. พัฒนาความมั่นคงพลังงานของประเทศ และส่งเสริมการใช้พลังงานที่เป็นมิตรต่อสิ่งแวดล้อม เพิ่มสัดส่วนการใช้พลังงานทดแทนและพลังงานทางเลือก ทดแทนเชื้อเพลิงฟอสซิลในการผลิตไฟฟ้า รวมทั้งพัฒนาวิธีการบริหารจัดการระบบไฟฟ้าทั้งด้านอุปทานและด้านอุปสงค์ให้มีประสิทธิภาพและความยืดหยุ่น เพื่อให้สามารถรองรับพลังงานทดแทนและพลังงานทางเลือกที่เพิ่มขึ้นในระบบได้อย่างมั่นคงและมีเสถียรภาพ พร้อมทั้งสนับสนุนการเพิ่มประสิทธิภาพการใช้พลังงานในภาคอุตสาหกรรม และสร้างความเชื่อมโยงระหว่างภาคเกษตรกรรม ภาคอุตสาหกรรม ภาคธุรกิจ และภาคครัวเรือน รวมทั้ง สนับสนุนการวิจัย

พัฒนา และถ่ายทอดเทคโนโลยีเกี่ยวกับการกักเก็บพลังงาน และระบบโครงข่ายไฟฟ้า อัจฉริยะ เพื่อให้สามารถผลิตไฟฟ้าจากพลังงานทดแทนและพลังงานทางเลือกได้ในสัดส่วนที่สูงขึ้น และการผลิตไฟฟ้าที่มีการกระจายศูนย์มากขึ้น พร้อมทั้งสนับสนุนการใช้กลไกการตลาดหรือมาตรการทางเศรษฐศาสตร์เพื่อเพิ่มประสิทธิภาพในการบริหารจัดการด้านพลังงานที่เป็นมิตรต่อสิ่งแวดล้อม

๔. เพิ่มประสิทธิภาพการใช้พลังงานโดยลดความเข้มข้นของการใช้พลังงาน โดยสนับสนุนการอนุรักษ์และการใช้พลังงานอย่างมีประสิทธิภาพ เพื่อลดต้นทุนพลังงานของประเทศด้วยการส่งเสริมผ่านเครื่องมือและกลไกทางการเงินและมีใช้การเงิน รวมทั้งมาตรการทางกฎหมายพร้อมทั้งส่งเสริมการออกแบบอาคารประหยัดพลังงาน สนับสนุนทางการเงินและบังคับใช้กฎหมายเกี่ยวกับการก่อสร้างและออกแบบอาคาร มีการรณรงค์และให้ความรู้ความเข้าใจกับประชาชนในด้านการประหยัดพลังงาน ส่งเสริมให้ใช้อุปกรณ์และเครื่องจักรที่ประหยัดพลังงาน การใช้ฉลากสีเขียวกับยานยนต์และอุปกรณ์ประหยัดไฟฟ้าต่างๆ รวมถึงการส่งเสริมระบบโลจิสติกส์และการขนส่งที่เป็นมิตรต่อสิ่งแวดล้อม

๕. พัฒนาความมั่นคงด้านการเกษตรและอาหารของประเทศและชุมชนในมิติปริมาณ คุณภาพ ราคาและการเข้าถึงอาหาร โดยบริหารจัดการทรัพยากรทางการเกษตรและเพิ่มผลผลิตทางการเกษตรแบบบูรณาการ โดยเน้นให้เกิดความมั่นคงทางอาหารภายในประเทศและเกษตรอาหารมูลค่าเพิ่มสูง พร้อมทั้งเพิ่มพื้นที่การเกษตรผสมผสาน จัดเขตการเกษตร มีการใช้มาตรการการตรวจสอบย้อนกลับถึงแหล่งที่มาของวัตถุดิบ เพื่อลดการบุกรุกและทำลายพื้นที่ป่า รวมทั้งมีการพัฒนาเกษตรกรรมใหม่ เพิ่มการจ้างงานในภาคเกษตรเพื่อรองรับเศรษฐกิจชีวภาพ รวมทั้งยกระดับอาชีพเกษตรกรให้มีรายได้ต่อหัวเพิ่มขึ้นและมีความภาคภูมิใจในอาชีพเกษตรกรรม

ยกระดับกระบวนการทัศน์เพื่อกำหนดอนาคตประเทศ มุ่งส่งเสริมคุณลักษณะและพฤติกรรมที่พึงประสงค์ด้านสิ่งแวดล้อมของคนไทย พัฒนาเครื่องมือและกลไกเพื่อการบริหารจัดการทรัพยากรธรรมชาติและสิ่งแวดล้อมที่มีประสิทธิภาพ รองรับการเติบโตที่มีคุณภาพในอนาคตรวมทั้งจัดตั้งและพัฒนากระบวนการยุติธรรมด้านทรัพยากรธรรมชาติและสิ่งแวดล้อม และพัฒนาระบบประชาธิปไตยสิ่งแวดล้อม เพื่อแก้ไขปัญหาและลดความขัดแย้ง พัฒนา และดำเนินโครงการยกระดับกระบวนการทัศน์เพื่อกำหนดอนาคตประเทศ

๑. ส่งเสริมคุณลักษณะและพฤติกรรมที่พึงประสงค์ด้านสิ่งแวดล้อมและคุณภาพชีวิตที่ดีของคนไทย โดยปรับปรุงกลไกรัฐและพัฒนาเครื่องมือต่างๆ เพื่อการปรับเปลี่ยนพฤติกรรมที่เป็นมิตรต่อสิ่งแวดล้อมของประชาชนและภาคเอกชนให้รองรับการเติบโตที่มีคุณภาพในอนาคต มีการสร้างความรู้ ความเข้าใจ การตระหนักรู้ และการมีส่วนร่วมด้านทรัพยากรธรรมชาติและสิ่งแวดล้อมให้รองรับการเปลี่ยนแปลงทั้งในประเทศและต่างประเทศ ผ่านช่องทางต่างๆ อย่างเป็นระบบและต่อเนื่อง

๒. พัฒนาเครื่องมือ กลไกและระบบยุติธรรม และระบบประชาธิปไตยสิ่งแวดล้อม เกี่ยวกับการบริหารจัดการทรัพยากรธรรมชาติและสิ่งแวดล้อมที่มีประสิทธิภาพ เพื่อรองรับการเติบโตที่มีคุณภาพในอนาคต โดยพัฒนาและยกระดับการประเมินสิ่งแวดล้อมระดับยุทธศาสตร์เพื่อเป็นกลไกในการป้องกันผลกระทบด้านสิ่งแวดล้อม เศรษฐกิจ และสังคมในพื้นที่สำคัญ พร้อมทั้งประยุกต์ใช้นวัตกรรมเวทิดิจิทัล เพื่อสังสรค์นโยบายที่นำไปสู่การปฏิบัติได้จริง และสอดคล้องกับการพัฒนาที่ยั่งยืน พร้อมทั้งพัฒนาระบบประชาธิปไตยสิ่งแวดล้อม โดยเพิ่มบทบาทของประชาชนในการมีส่วนร่วมในการอนุรักษ์ คุ้มครองและจัดการทรัพยากรธรรมชาติและสิ่งแวดล้อม และการเข้าถึงข้อมูลข่าวสารด้านสิ่งแวดล้อม และกระบวนการมีส่วนร่วมที่สร้างสรรค์ในโครงการที่มีผลกระทบต่อสิ่งแวดล้อม สุขภาพ สังคม และเศรษฐกิจ ทั้งนี้ รวมถึงการกระจายอำนาจและการสร้างความเข้มแข็งให้แก่องค์กรชุมชน องค์กรประชาสังคม และองค์กรปกครองส่วน

ท้องถิ่น ในการดูแลรักษาทรัพยากรธรรมชาติและสิ่งแวดล้อม และมีการพัฒนาและออกกฎหมาย การบังคับใช้กฎหมายและองค์กรในกระบวนการยุติธรรมเกี่ยวกับทรัพยากรธรรมชาติและสิ่งแวดล้อมให้ทันสมัย มีความเชี่ยวชาญ และมีประสิทธิภาพตามหลักนิติธรรมและหลักประชาธิปไตยสิ่งแวดล้อม ที่จะสามารถลดความเหลื่อมล้ำ และป้องกันแก้ไขปัญหาทรัพยากรธรรมชาติและสิ่งแวดล้อมได้ครอบคลุม ทั้งปัญหาเดิมและปัญหาอุบัติใหม่อันจะทำให้เกิดการจัดการอย่างยั่งยืน สามารถเยียวยาฟื้นฟูบุคคลชุมชนและทรัพยากรธรรมชาติและสิ่งแวดล้อมที่เสียหายได้อย่างเหมาะสมและเป็นธรรม พร้อมทั้งพัฒนาความร่วมมือในเรื่องการบริหารจัดการทรัพยากรธรรมชาติและสิ่งแวดล้อมข้ามพรมแดนกับประเทศอาเซียนและภูมิภาคอื่นอย่างเป็นรูปธรรม เพื่อป้องกันแก้ไขปัญหาล้างสิ่งแวดล้อมของภูมิภาค การฟื้นฟูและขยายพื้นที่สีเขียว และความหลากหลายทางชีวภาพในภูมิภาค รวมทั้งการเพิ่มกระบวนการมีส่วนร่วมก่อนการตัดสินใจโครงการขนาดใหญ่ที่มีผลกระทบข้ามพรมแดน การเพิ่มความร่วมมือในเรื่องการจัดการภัยพิบัติในภูมิภาคได้อย่างทั่วถึงและทันการณ์ และการพัฒนาความร่วมมือระหว่างหน่วยงานยุติธรรมในภูมิภาค ในการสร้างระบบยุติธรรมเกี่ยวกับทรัพยากรธรรมชาติและสิ่งแวดล้อมให้เป็นไปตามมาตรฐานสากล

๓. จัดโครงสร้างเชิงสถาบันเพื่อจัดการประเด็นร่วม ด้านการบริหารจัดการทรัพยากรธรรมชาติและสิ่งแวดล้อมที่สำคัญ รวมทั้ง ประเด็นบริหารจัดการทรัพยากรธรรมชาติและสิ่งแวดล้อมข้ามพรมแดน โดยกำหนดและจัดโครงสร้าง เพื่อขับเคลื่อนประเด็นร่วมด้านการบริหารจัดการทรัพยากรธรรมชาติและสิ่งแวดล้อมที่สำคัญ โดยใช้เครื่องมือทันสมัย และให้มีหน่วยงานรับผิดชอบ ส่งเสริมการวิจัย พัฒนา และสร้างนวัตกรรม

๔. พัฒนาและดำเนินโครงการที่ยกระดับกระบวนการกำหนดอนาคตประเทศ ด้านทรัพยากร ธรรมชาติ สิ่งแวดล้อมและวัฒนธรรม บนหลักของการมีส่วนร่วมและธรรมาภิบาล โดยพัฒนาโครงการสำคัญที่จะกำหนดอนาคตของประเทศให้ทันสมัย โดยปรับกระบวนการวางแผนแบบองค์รวม เพื่อให้บรรลุเป้าหมายการพัฒนาระยะยาวของประเทศโดยเร็ว

ยุทธศาสตร์ชาติด้านการปรับสมดุลและพัฒนาระบบการบริหารจัดการภาครัฐ

ประเด็นยุทธศาสตร์ชาติด้านการปรับสมดุลและพัฒนาระบบการบริหารจัดการภาครัฐ

ภาครัฐที่ยึดประชาชนเป็นศูนย์กลาง คอบสนองความต้องการ และให้บริการอย่างสะดวก รวดเร็ว โปร่งใส หน่วยงานของรัฐต้องร่วมมือและช่วยเหลือกันในการปฏิบัติหน้าที่ มีระบบการบริหารจัดการที่ทันสมัย มีประสิทธิภาพ มีความโปร่งใส ให้การบริหารราชการแผ่นดินทั้งราชการส่วนกลาง ส่วนภูมิภาค ส่วนท้องถิ่น และงานของรัฐอย่างอื่นให้เป็นไปตามหลักการบริหารกิจการบ้านเมืองที่ดี สร้างประโยชน์สุขแก่ประชาชน

๑. การให้บริการสาธารณะของภาครัฐได้มาตรฐานสากลและเป็นระดับแนวหน้าของภูมิภาค ปรับรูปแบบและวิธีการดำเนินการของภาครัฐมีลักษณะที่เบ็ดเสร็จ ครบวงจรและหลากหลายรูปแบบตามความต้องการของผู้รับบริการ มีความร่วมมือกับภาคอื่นๆ พร้อมทั้งปรับปรุงกลไกการปฏิบัติงานของภาครัฐให้มีลักษณะบูรณาการ สามารถส่งเสริมภารกิจของภาคส่วนต่างๆ โดยเฉพาะการปรับปรุงบทบาทและกลไกภาครัฐให้เป็นผู้สนับสนุนและอำนวยความสะดวกในการประกอบกร การกำหนดกฎระเบียบที่ไม่เป็นอุปสรรคต่อการดำเนินธุรกิจภาคเอกชนทุกขนาดสอดคล้องกับทิศทางการพัฒนาประเทศในระยะยาว

๒. ภาครัฐมีความเชื่อมโยงในการให้บริการสาธารณะต่างๆ ผ่านการนำเทคโนโลยีดิจิทัลมาประยุกต์ใช้ มีระบบการบริหารจัดการข้อมูลที่มีความเชื่อมโยงระหว่างหน่วยงานและแหล่งข้อมูลต่างๆ นำไปสู่การวิเคราะห์การจัดการข้อมูลขนาดใหญ่ เพื่อการพัฒนา นโยบายและการให้บริการภาครัฐ มีการนำเทคโนโลยีดิจิทัลมาประยุกต์ใช้ในการให้บริการสาธารณะตั้งแต่ต้นจนจบกระบวนการ เพื่อให้สามารถติดต่อราชการได้โดยง่าย สะดวก รวดเร็ว โปร่งใส เสียค่าใช้จ่ายน้อยและตรวจสอบได้

ภาครัฐบริหารงานแบบบูรณาการโดยมียุทธศาสตร์ชาติเป็นเป้าหมายและเชื่อมโยงการพัฒนาในทุกระดับ ทุกประเด็น ทุกภารกิจ และทุกพื้นที่ การบริหารจัดการภาครัฐมีความสอดคล้องเชื่อมโยงและเป็นกลไกสำคัญในการนำยุทธศาสตร์ชาติสู่การปฏิบัติในทุกระดับ มีการจัดสรรงบประมาณที่มีลักษณะยึดโยงกับยุทธศาสตร์ในทุกระดับ มีเป้าหมายร่วมกันทั้งในเชิงประเด็น เชิงภารกิจ และเชิงพื้นที่ โดยอาศัยข้อมูลขนาดใหญ่ รวมทั้งมีระบบการติดตามและประเมินผลการดำเนินงานทั้งในระดับยุทธศาสตร์ ภารกิจและพื้นที่ เพื่อนำไปสู่การกำหนดประเด็นการพัฒนาการจัดทำนโยบาย และการติดตามประเมินผลที่เป็นระบบอย่างต่อเนื่อง

๑. ให้ยุทธศาสตร์ชาติเป็นกลไกขับเคลื่อนการพัฒนาประเทศ ใช้แผนแม่บทตามยุทธศาสตร์ชาติ แผนการปฏิรูปประเทศ แผนพัฒนาเศรษฐกิจและสังคมแห่งชาติ และนโยบายและแผนระดับชาติว่าด้วยความมั่นคงแห่งชาติ ในการขับเคลื่อนยุทธศาสตร์ชาติไปสู่การปฏิบัติผ่านแผนปฏิบัติการในระดับต่างๆ โดยเชื่อมโยงการทำงานของภาครัฐในทุกระดับให้มีเอกภาพและสอดคล้องประสานกันตามห่วงโซ่การพัฒนา ระหว่างราชการบริหารส่วนกลาง ส่วนภูมิภาค และส่วนท้องถิ่น รวมทั้งการประสานความร่วมมือที่หลากหลาย การพัฒนากลไกหรือเครื่องมือในการสนับสนุนให้เกิดการบูรณาการในลักษณะหุ้นส่วนการพัฒนา ระหว่างภาครัฐ ภาคเอกชน ภาคประชาสังคม ภาควิชาการ ภาคประชาชน และภาคส่วนอื่นในสังคม โดยดำเนินการอย่างต่อเนื่องและมีเป้าหมายที่ชัดเจน

๒. ระบบการเงินการคลังประเทศสนับสนุนขับเคลื่อนยุทธศาสตร์ชาติ หน่วยงานที่เกี่ยวข้องกับระบบการเงินการคลังของประเทศมีการปฏิบัติหน้าที่ตามกรอบภารกิจในการสนับสนุนและไม่เป็นอุปสรรคในการบรรลุเป้าหมายยุทธศาสตร์ชาติ ระบบงบประมาณแผ่นดินต้องสอดคล้องกับลักษณะการขับเคลื่อนยุทธศาสตร์ชาติทั้งในลักษณะแผนเชิงยุทธศาสตร์ แผนตามภารกิจและแผนระดับพื้นที่ มีการรักษาวินัยการเงินการคลังภายใต้กรอบความยั่งยืนทางการคลัง การพัฒนาระบบการคลังล่วงหน้าระยะปานกลางและระยะยาว การปรับปรุงวิธีการงบประมาณให้มีความคล่องตัว สะดวก เหมาะสมกับสถานการณ์และความเร่งด่วน การใช้จ่ายงบประมาณโปร่งใส เป็นไปตามเป้าหมายในระยะเวลาที่กำหนด และมีแผนเพิ่มรายได้ของประเทศคู่กับแผนงบประมาณให้เกิดสมดุลระหว่างรายได้กับรายจ่าย พร้อมทั้งเพิ่มประสิทธิภาพในการจัดเก็บรายได้ของรัฐและการปรับปรุงระบบภาษี

๓. ระบบติดตามประเมินผลที่สะท้อนการบรรลุเป้าหมายยุทธศาสตร์ชาติในทุกระดับ มีการติดตามประเมินผลทั้งก่อนเริ่มโครงการ ระหว่างดำเนินการ และหลังการดำเนินงานเป็นการติดตามประเมินผลทั้งระบบ ตั้งแต่ปัจจัยนำเข้า กระบวนการดำเนินการ ผลผลิต ผลลัพธ์และผลกระทบต่อ การบรรลุเป้าหมายตามยุทธศาสตร์ชาติ ตั้งแต่ระดับชาติ ระดับประเด็นการพัฒนา ระดับหน่วยงาน และระดับพื้นที่ พร้อมทั้งเปิดโอกาสให้ผู้มีส่วนได้ส่วนเสียเข้ามามีส่วนร่วมในการติดตามประเมินผล และจัดให้มีการรายงานการติดตามประเมินผลในการบรรลุเป้าหมายต่อสาธารณะเป็นประจำ รวมทั้งการตรวจสอบโดยองค์กรอิสระต้องเป็นไปเพื่อส่งเสริมการขับเคลื่อนยุทธศาสตร์ชาติ

ภาครัฐมีขนาดเล็กกลง เหมาะสมกับภารกิจ ส่งเสริมให้ประชาชนและทุกภาคส่วนมีส่วนร่วมในการพัฒนาประเทศ พร้อมทั้งมีการกำหนดความสัมพันธ์ระหว่างการบริหารราชการส่วนกลาง ส่วนภูมิภาค และส่วนท้องถิ่นให้มีความชัดเจน ไม่ซ้ำซ้อนกัน รวมทั้งมีการถ่ายโอนภารกิจที่สำคัญและการกระจายอำนาจในระดับที่เหมาะสมเพื่อให้ชุมชนและท้องถิ่นเข้มแข็ง

๑. ภาครัฐมีขนาดที่เหมาะสม ตรวจสอบความซ้ำซ้อนและปรับภารกิจและพันธกิจของหน่วยงานภาครัฐให้สอดคล้องกับการขับเคลื่อนยุทธศาสตร์ชาติในเชิงบูรณาการ โดยยุบเลิกภารกิจที่ไม่จำเป็น ถ่ายโอนภารกิจให้ภาคส่วนอื่นรับไปดำเนินการ รวมถึงการจัดระบบองค์กรภาครัฐที่แยกแยะบทบาทหน่วยงานของรัฐที่ทำหน้าที่กำกับและหน่วยงานผู้ให้บริการ เพื่อเพิ่มประสิทธิภาพการดำเนินงาน และมีการแข่งขันที่เป็นธรรม โดยภารกิจที่ภาครัฐยังจำเป็นจะต้องดำเนินการจะต้องกำหนดให้มีโครงสร้างหน่วยงานที่สอดคล้องกับบทบาทภารกิจที่รับผิดชอบ มีความคุ้มค่า และสามารถขับเคลื่อนการบริหารราชการแผ่นดินได้อย่างมีประสิทธิภาพและประสิทธิผล

๒. ทุกภาคส่วนมีส่วนร่วมในการพัฒนาประเทศ เปิดโอกาสให้ทุกภาคส่วนเข้ามามีส่วนร่วมในการ ดำเนินการบริการสาธารณะและกิจกรรมสาธารณะอย่างเหมาะสม กำหนดความสัมพันธ์และการพัฒนาบทบาทในฐานะของหุ้นส่วนการพัฒนาในการดำเนินภารกิจที่สำคัญระหว่างการบริหารราชการส่วนกลาง ส่วนภูมิภาค และส่วนท้องถิ่นให้มีความชัดเจน ไม่ซ้ำซ้อนกัน รวมถึงการสนับสนุนให้ชุมชนหรือเอกชนร่วมดำเนินการในบริการสาธารณะและกิจกรรมสาธารณะต่างๆ

๓. ส่งเสริมการกระจายอำนาจและสนับสนุนบทบาทชุมชนท้องถิ่นในห้วงองค์กรปกครองส่วนท้องถิ่นเป็นหน่วยงานที่มีสมรรถนะสูง ตั้งอยู่บนหลักธรรมาภิบาล ในการที่จะจัดทำบริการสาธารณะและกิจกรรมสาธารณะ มีบทบาทเชิงยุทธศาสตร์ระดับพื้นที่ โดยเปิดโอกาสให้มีรูปแบบการจัดบริการสาธารณะที่หลากหลาย มีระบบภาษีและรายได้ของท้องถิ่นอย่างเหมาะสม สามารถพัฒนารายได้และทุนเพื่อดำเนินกิจกรรมในการตอบสนองต่อการแก้ไขปัญหาและพัฒนาพื้นที่ร่วมกับชุมชนท้องถิ่น โดยคำนึงถึงผลประโยชน์ของประเทศ ประชาชน และความต้องการของคนทุกกลุ่ม ทุกวัยและทุกเพศสภาวะในท้องถิ่น

ภาครัฐมีความทันสมัย ทันการเปลี่ยนแปลง และมีขีดสมรรถนะสูง สามารถปฏิบัติงานอย่างมีประสิทธิภาพ มีความคุ้มค่า เทียบได้กับมาตรฐานสากล สามารถรองรับกับสภาพแวดล้อมในการปฏิบัติงานที่มีความหลากหลายซับซ้อนมากขึ้น และทันการเปลี่ยนแปลงในอนาคต

๑. องค์กรภาครัฐมีความยืดหยุ่นเหมาะสมกับบริบทการพัฒนาประเทศ ปรับโครงสร้าง และระบบบริหารงานราชการใหม่ในรูปแบบที่มีความหลากหลาย มีการดำเนินงานที่มีความยืดหยุ่น สามารถปรับตัวเข้าสู่การเป็นสำนักงานสมัยใหม่ นำไปสู่การเป็นองค์กรที่มีขีดสมรรถนะสูง สามารถปฏิบัติงานเทียบได้กับมาตรฐานสากล มีความคล่องตัว ไม่ยึดติดกับการจัดโครงสร้างองค์กรแบบราชการ สามารถยุบ เลิก ปรับเปลี่ยนโครงสร้างองค์กร กฎ ระเบียบได้ตามสถานการณ์

๒. พัฒนาและปรับระบบวิธีการปฏิบัติราชการให้ทันสมัย โดยมีการกำหนดนโยบายและการบริหารจัดการที่ตั้งอยู่บนข้อมูลและหลักฐานเชิงประจักษ์ มุ่งผลสัมฤทธิ์ มีความโปร่งใสยืดหยุ่นและคล่องตัวสูง นำนวัตกรรม เทคโนโลยี ข้อมูลขนาดใหญ่ ระบบการทำงานที่เป็นดิจิทัล มาใช้ในการบริหารและการตัดสินใจ รวมทั้งนำองค์ความรู้ ในแบบสหสาขาวิชาเข้ามาประยุกต์ใช้ เพื่อสร้างคุณค่าและแนวทางปฏิบัติที่เป็นเลิศในการตอบสนองกับสถานการณ์ต่างๆ ได้อย่างทันเวลา พร้อมทั้งมีการจัดการความรู้และถ่ายทอดความรู้อย่างเป็นระบบเพื่อพัฒนาภาครัฐให้เป็นองค์กรแห่งการเรียนรู้

บุคลากรภาครัฐเป็นคนดีและเก่ง ยึดหลักคุณธรรม จริยธรรม มีจิตสำนึก มีความสามารถสูง มุ่งมั่น และเป็นมืออาชีพ ในการปฏิบัติหน้าที่และขับเคลื่อนภารกิจยุทธศาสตร์ชาติโดยภาครัฐมีกำลังคนที่เหมาะสมทั้งปริมาณและคุณภาพ มีระบบบริหารจัดการและพัฒนาบุคลากรให้สามารถสนองความต้องการในการปฏิบัติงาน มีความก้าวหน้าในอาชีพ สามารถจูงใจให้คนดีคนเก่งทำงานในภาครัฐ มีระบบการพัฒนาขีดความสามารถบุคลากรภาครัฐให้มีสมรรถนะใหม่ๆ สามารถรองรับการเปลี่ยนแปลงบริบทการพัฒนา มีการเสริมสร้างคุณธรรมและจริยธรรม การปรับเปลี่ยนแนวคิดให้การปฏิบัติราชการเป็นมืออาชีพ มีจิตบริการ ทำงานในเชิงรุกและมองไปข้างหน้า สามารถบูรณาการการทำงานร่วมกับภาคส่วนอื่นได้อย่างเป็นรูปธรรม

๑. ภาครัฐมีการบริหารกำลังคนที่มีความคล่องตัว ยึดระบบคุณธรรม เพิ่มความยืดหยุ่นคล่องตัวให้กับหน่วยงานภาครัฐในการบริหารทรัพยากรบุคคลในทุกขั้นตอนควบคู่ไปกับการเสริมสร้างประสิทธิภาพและคุณภาพภายใต้หลักระบบคุณธรรม ปรับปรุงเปลี่ยนแปลงกลไกการวางแผน กำลังคนรูปแบบการจ้างงาน การสรรหา การคัดเลือก การแต่งตั้ง เพื่อเอื้อให้เกิดการหมุนเวียน ถ่ายเทแลกเปลี่ยน และโยกย้ายบุคลากรคุณภาพในหลากหลายระดับระหว่างภาคส่วนต่างๆ ของประเทศได้อย่างคล่องตัว รวมทั้งทบทวนและปรับเปลี่ยนระบบค่าตอบแทนที่เป็นธรรมมีมาตรฐาน เหมาะสมสอดคล้องกับภาระงาน

๒. บุคลากรภาครัฐยึดค่านิยมในการทำงานเพื่อประชาชน มีคุณธรรมและมีการพัฒนาตามเส้นทางความก้าวหน้าในอาชีพ พัฒนาขีดความสามารถบุคลากรภาครัฐและวางมาตรการที่เหมาะสมกับเส้นทางความก้าวหน้าในสายอาชีพให้มีสมรรถนะใหม่ๆ ปรับเปลี่ยนวัฒนธรรมการทำงานและสร้างค่านิยมในการปฏิบัติงานเพื่อประชาชนและประโยชน์ส่วนรวม สามารถบูรณาการการทำงานร่วมกับภาคส่วนอื่นได้อย่างเป็นรูปธรรม ให้ความสำคัญกับการพัฒนาภาวะผู้นำในทุกระดับให้มีขีดสมรรถนะสูง มีความรับผิดชอบ และมีความเป็นมืออาชีพ เป็นทั้งผู้นำทางความรู้และความคิดผลักดันภารกิจ นำการเปลี่ยนแปลง พัฒนานโยบายและยุทธศาสตร์ เป็นแบบอย่างที่ดีต่อผู้ร่วมงานและต่อสังคม โดยมีการสร้างผู้นำทางยุทธศาสตร์ในหน่วยงานภาครัฐทุกระดับอย่างต่อเนื่องและเป็นระบบเพื่อรองรับการขับเคลื่อนยุทธศาสตร์ชาติระยะยาว

ภาครัฐมีความโปร่งใส ปลอดการทุจริตและประพฤติมิชอบ ทุกภาคส่วนร่วมต่อต้านการทุจริต ภาครัฐมีการบริหารจัดการตามหลักธรรมาภิบาลและหลักปรัชญาของเศรษฐกิจพอเพียงในทุกระดับ โดยเฉพาะการสร้างวัฒนธรรมแยกแยะประโยชน์ส่วนบุคคลและประโยชน์ส่วนรวมของบุคลากรภาครัฐให้เกิดขึ้น รวมทั้งสร้างจิตสำนึกและค่านิยมให้ทุกภาคส่วนตื่นตัวและละอายต่อการทุจริตประพฤติมิชอบทุกรูปแบบ พร้อมทั้ง ส่งเสริม สนับสนุน ให้ภาคีองค์กรภาคเอกชน ภาคประชาสังคม ชุมชน ประชาชน และภาคีต่างๆ มีส่วนร่วมในการสอดส่อง เฝ้าระวัง ให้ข้อมูลแจ้งเบาะแสการทุจริต และตรวจสอบการดำเนินงานของหน่วยงานภาครัฐ และภาคส่วนอื่นๆ โดยได้รับความคุ้มครองจากรัฐตามที่กฎหมายบัญญัติ

๑. ประชาชนและภาคีต่างๆ ในสังคมร่วมมือกันในการป้องกันการทุจริตและประพฤติมิชอบ รัฐต้องส่งเสริม สนับสนุน และให้ความรู้แก่ประชาชนถึงอันตรายที่เกิดจากการทุจริตและประพฤติมิชอบทั้งในภาครัฐและภาคเอกชน จัดให้มีมาตรการและกลไกที่มีประสิทธิภาพเพื่อป้องกันและจัดการทุจริตและประพฤติมิชอบดังกล่าวอย่างเข้มงวด รวมทั้ง ส่งเสริม และเสริมสร้างการมีส่วนร่วมของประชาชน โดยเฉพาะการเข้าถึงข้อมูลข่าวสาร การรณรงค์ให้ความรู้ ต่อต้าน หรือชี้เบาะแสการทุจริต โดยได้รับความคุ้มครองจากรัฐตามที่กฎหมายบัญญัติ พร้อมทั้ง มีระบบการรับเรื่องร้องเรียนการทุจริตและประพฤติมิชอบที่มีประสิทธิภาพ

๒. บุคลากรภาครัฐยึดมั่นในหลักคุณธรรม จริยธรรมและความซื่อสัตย์สุจริต กำหนดให้เจ้าพนักงานของรัฐต้องยึดถือแนวทางปฏิบัติตามประมวลจริยธรรม หลักปรัชญาของเศรษฐกิจพอเพียง และหลักเลี่ยงการขัดกันระหว่างประโยชน์บุคคลและประโยชน์ส่วนรวม รวมทั้งยื่นบัญชีทรัพย์สินและหนี้สินของตนเอง คู่สมรส และบุตรที่ยังไม่บรรลุนิติภาวะ โดยเฉพาะผู้ดำรงตำแหน่งทางการเมือง ตุลาการศาลรัฐธรรมนูญ ผู้ดำรงตำแหน่งในองค์กรอิสระ ผู้ว่าการตรวจเงินแผ่นดิน และผู้ดำรงตำแหน่งระดับสูงตามที่กฎหมายกำหนด จะต้องเปิดเผยบัญชีแสดงรายการทรัพย์สินและหนี้สินให้ประชาชนทราบ

๓. การปราบปรามการทุจริตประพฤตินิยมชอบมีประสิทธิภาพมีความเด็ดขาดเป็นธรรม และตรวจสอบได้ จัดการกับผู้กระทำความผิดทุจริตและประพฤติมิชอบในทุกระดับอย่างตรงไปตรงมา เป็นธรรม และตรวจสอบได้ พร้อมทั้งให้การดำเนินการตามกระบวนการยุติธรรมปราศจากการแทรกแซงของนักการเมืองและผู้มีอิทธิพล ตลอดจนวางมาตรการคุ้มครองพยานและผู้ที่เกี่ยวข้อง นอกจากนี้ ต้องกำหนดให้มีการลงโทษผู้กระทำความผิดกรณีทุจริตและประพฤติมิชอบอย่างจริงจังและรวดเร็ว

๔. การบริหารจัดการการป้องกันและปราบปรามการทุจริตอย่างเป็นระบบแบบบูรณาการ จัดให้มีกลไกการประสานงานการป้องกันและปราบปรามการทุจริต ทั้งในระดับนโยบายยุทธศาสตร์ และการขับเคลื่อนนโยบายและยุทธศาสตร์ ตลอดจนเพิ่มประสิทธิภาพการป้องกันและปราบปรามการทุจริต และประพฤติมิชอบ โดยการพัฒนากระบวนการและโครงการสร้างองค์กรที่เอื้อต่อการดำเนินงานแบบบูรณาการและมุ่งผลสัมฤทธิ์

กฎหมายมีความสอดคล้องเหมาะสมกับบริบทต่างๆ และมีเท่าที่จำเป็น กฎหมาย กฎระเบียบ ข้อบังคับมีเท่าที่จำเป็น ทันสมัย มีความเป็นสากล มีประสิทธิภาพ โดยมุ่งใช้กฎหมายเป็นเครื่องมือในการสนับสนุนการพัฒนา การเพิ่มขีดความสามารถในการแข่งขันของประเทศ การแก้ไขปัญหา และอุปสรรคที่นำไปสู่ความเหลื่อมล้ำด้านต่างๆ เอื้อต่อการขับเคลื่อนยุทธศาสตร์

๑. ภาครัฐจัดให้มีกฎหมายที่สอดคล้องและเหมาะสมกับบริบทต่างๆ ที่เปลี่ยนแปลง ปรับเปลี่ยนบทบาทของภาครัฐเป็นผู้อำนวยความสะดวก กำหนดกติกาในการแข่งขันให้เกิดความเป็นธรรมแก่การดำเนินธุรกิจทั้งในธุรกิจทั่วไปและธุรกิจเฉพาะ ปรับปรุงกฎหมายที่เกี่ยวข้องให้สามารถตอบสนองกับการเปลี่ยนแปลงของรูปแบบการผลิต การค้า การบริการ และสามารถอำนวยความสะดวกในการดำเนินธุรกิจได้อย่างมีประสิทธิภาพ รวมถึงการคุ้มครองผู้บริโภค โดยเฉพาะการปรับปรุงแก้ไขและยกเลิกกฎหมายต่างๆ ให้มีความชัดเจน ทันสมัย เป็นธรรม เอื้ออำนวยต่อการบริหารราชการแผ่นดิน การพัฒนาประเทศ การให้บริการประชาชน การประกอบธุรกิจ การแข่งขันระหว่างประเทศ สอดคล้องกับข้อบังคับสากลหรือข้อตกลงระหว่างประเทศ รวมทั้ง การสร้างการรับรู้และความเข้าใจในข้อกฎหมาย และบังคับใช้กฎหมายอย่างมีประสิทธิภาพเท่าเทียม

๒. มีกฎหมายเท่าที่จำเป็น ออกแบบกฎหมายที่รอบคอบรัดกุมเพื่อแก้ปัญหาอย่างตรงจุดให้ความสอดคล้องกับข้อบังคับสากลหรือข้อตกลงระหว่างประเทศที่เป็นประโยชน์ต่อประชาชนโดยรวม ด้วยการสร้างความเป็นธรรมในการจัดสรรผลประโยชน์และบริหารจัดการผลกระทบที่เกิดจากกฎหมายที่เกี่ยวข้องกับสิทธิในทรัพย์สินและการประกอบอาชีพ ใช้กฎหมายเป็นเครื่องมือในการขับเคลื่อนยุทธศาสตร์ชาติ และกำหนดวงรอบในการทบทวนปรับปรุงแก้ไขกฎหมายให้ทันสมัยอยู่ตลอดเวลา นอกจากนั้นในการตรากฎหมายต้องดำเนินการให้มีการรับฟังความคิดเห็นของผู้เกี่ยวข้อง วิเคราะห์ผลกระทบที่อาจเกิดขึ้นจากกฎหมายอย่างรอบด้านและเป็นระบบ รวมทั้งเปิดเผยผลการรับฟังความคิดเห็นและการวิเคราะห์ต่อประชาชน และนำมาประกอบการพิจารณาในกระบวนการตรากฎหมายทุกขั้นตอน รวมทั้งจัดให้มีการ

สร้างความรับรู้และความเข้าใจในข้อกฎหมาย และประเมินผลสัมฤทธิ์ของกฎหมายในรอบระยะเวลาที่กำหนด เพื่อพัฒนากฎหมายทุกฉบับให้สอดคล้องและเหมาะสมกับบริบทต่างๆ ที่เปลี่ยนแปลงไป

๓. การบังคับใช้กฎหมายอย่างมีประสิทธิภาพ เท่าเทียม มีการเสริมสร้างประสิทธิภาพการใช้กฎหมาย บังคับใช้กฎหมายอย่างเคร่งครัด ลดความเหลื่อมล้ำทางสังคม ไม่เลือกปฏิบัติ นำเทคโนโลยีสมัยใหม่มาใช้ในการเสริมสร้างประสิทธิภาพการใช้กฎหมาย ป้องกันการกระทำผิดและจับกุมผู้กระทำผิดได้อย่างถูกต้อง รวดเร็ว

กระบวนการยุติธรรมเคารพสิทธิมนุษยชนและปฏิบัติต่อประชาชนโดยเสมอภาค มีความเป็นกลาง นำเชื่อถือ โปร่งใส ตรวจสอบได้ กระบวนการยุติธรรมมีการบริหารที่มีประสิทธิภาพ เจ้าหน้าที่ในกระบวนการยุติธรรมมีความกล้าหาญทางจริยธรรม เป็นมืออาชีพ มีความเป็นธรรมและไม่เลือกปฏิบัติ ประชาชนเข้าถึงกระบวนการยุติธรรมได้โดยสะดวก มุ่งให้เกิดการสร้างมาตรฐานและเพิ่มประสิทธิภาพในกระบวนการยุติธรรมเทียบเท่าระดับสากล ตามหลักนิติธรรม โปร่งใส ลดความเหลื่อมล้ำและสร้างโอกาสในการเข้าถึงความยุติธรรม สร้างความสมดุลระหว่างสิทธิและเสรีภาพของประชาชนกับประโยชน์สาธารณะ การอำนวยความสะดวกยุติธรรมมีประสิทธิภาพ และเป็นไปอย่างเสมอภาค หน่วยงานในกระบวนการยุติธรรมมีความร่วมมือที่ดี บูรณาการและเชื่อมโยงการทำงานระหว่างกัน

๑. บุคลากรและหน่วยงานในกระบวนการยุติธรรมเคารพและยึดมั่นในหลักประชาธิปไตย เคารพศักดิ์ศรีความเป็นมนุษย์ที่พึงได้รับการปฏิบัติอย่างเท่าเทียม ปรับวัฒนธรรมองค์กร และทัศนคติเจ้าหน้าที่ของรัฐในกระบวนการยุติธรรมให้เคารพและยึดมั่นในหลักประชาธิปไตย เคารพศักดิ์ศรีความเป็นมนุษย์ที่พึงได้รับการปฏิบัติ อย่างเท่าเทียม รวมทั้งเสริมสร้างและพัฒนาวัฒนธรรมของหน่วยงานในกระบวนการยุติธรรมให้มีความโปร่งใส เป็นกลาง ปราศจากการแทรกแซงหรือครอบงำใดๆ การบริหารบุคคลในกระบวนการยุติธรรมต้องโปร่งใส เป็นอิสระ และมีการพัฒนาตัวบุคคลอย่างต่อเนื่อง

๒. ทุกหน่วยงานในกระบวนการยุติธรรม มีบทบาทเชิงรุกร่วมกันในทุกขั้นตอนของการค้นหาความจริง การรวบรวมและการพิสูจน์พยานหลักฐานเป็นไปตามมาตรฐานสากลโดยต้องใช้ประโยชน์จากนิติวิทยาศาสตร์และศาสตร์อื่นๆ และจัดให้มีบริการทางด้านนิติวิทยาศาสตร์เพื่อให้ประชาชนได้รับบริการในการพิสูจน์ข้อเท็จจริงอย่างมีทางเลือก อำนวยความสะดวกยุติธรรมอย่างมีประสิทธิภาพ ไม่เลือกปฏิบัติ มีความโปร่งใส และประชาชนเข้าถึงกระบวนการยุติธรรมได้โดยสะดวก รวดเร็ว ยกเว้นความโปร่งใสในการใช้อำนาจกับประชาชนและการแต่งตั้งโยกย้ายรวมทั้งยกระดับมาตรฐานตรวจสอบการประพฤติมิชอบของเจ้าหน้าที่ในกระบวนการยุติธรรมให้มีความน่าเชื่อถือและมีประสิทธิภาพ

๓. หน่วยงานในกระบวนการยุติธรรมทั้งทางแพ่ง อาญา และปกครองมีเป้าหมายและยุทธศาสตร์ร่วมกัน เพื่อประสิทธิภาพในการบังคับใช้กฎหมายและอำนาจความยุติธรรม พัฒนาเป้าหมายและยุทธศาสตร์ระยะกลางและระยะยาวระหว่างหน่วยงานในกระบวนการยุติธรรมที่ตั้งอยู่บนพื้นฐานของข้อมูลเชิงประจักษ์ มีรูปแบบกระบวนการยุติธรรมที่มีการประสานงานระหว่างหน่วยงานกับบนพื้นฐานแห่งการไว้วางใจซึ่งกันและกัน รวมทั้งสร้างเครื่องมือการประเมินคุณภาพและผลงานที่หน่วยงานที่เกี่ยวข้องต้องมุ่งก่อให้เกิดผลลัพธ์ต่อสังคมร่วมกัน พร้อมทั้งพัฒนาระบบเทคโนโลยีสารสนเทศในกระบวนการยุติธรรมเพื่อเป็นช่องทางให้ประชาชนเข้าถึงกระบวนการยุติธรรมตลอดกระบวนการพิจารณาคดีได้อย่างสะดวก รวดเร็ว และไม่เสียค่าใช้จ่ายสูงเกินสมควร

๔. ส่งเสริมระบบยุติธรรมทางเลือก ระบบยุติธรรมชุมชน และการมีส่วนร่วมของประชาชนในกระบวนการยุติธรรม ส่งเสริมกระบวนการยุติธรรมทางเลือกในรูปแบบต่างๆ การไกล่เกลี่ยข้อพิพาท

ก่อนเข้าสู่กระบวนการยุติธรรม การช่วยเหลือประชาชนให้เข้าถึงความเป็นธรรม การพัฒนารูปแบบของการมีส่วนร่วมในกระบวนการยุติธรรมให้มีความหลากหลาย การสร้างความรู้ ความเข้าใจด้านกฎหมาย และกระบวนการยุติธรรมให้กับประชาชน การพัฒนากลไกคุ้มครองสิทธิและเสรีภาพประชาชนผู้ได้รับผลกระทบจากกระบวนการยุติธรรมและความขัดแย้งระหว่างภาครัฐ เอกชน และชุมชน รวมทั้ง การส่งเสริมพัฒนาระบบการสืบเสาะและการสอดส่องให้มีประสิทธิภาพยิ่งขึ้น

๕. พัฒนามาตรการอื่นแทนโทษทางอาญา เพื่อลดทอนความเป็นโทษทางอาญาที่ไม่จำเป็น สร้างความสมดุลระหว่างการบังคับโทษตามคำพิพากษากับการให้โอกาสผู้ต้องโทษกลับคืนสู่สังคม เปิดโอกาสให้ภาคส่วนอื่นเข้ามามีส่วนร่วมในการบริหารการบังคับโทษ และการพัฒนาระบบคุมประพฤติในชุมชน รวมทั้ง การใช้กฎหมายอาญาโดยยึดมั่นหลักการตีความโดยเคร่งครัด ไม่ขยายขอบเขตฐานความผิดให้ครอบคลุมการกระทำที่แท้จริงแล้วไม่เข้าองค์ประกอบ

๑.๒ แผนพัฒนาเศรษฐกิจและสังคมแห่งชาติ ฉบับที่ ๑๒ (พ.ศ. ๒๕๖๐ - ๒๕๖๔)

แผนพัฒนาเศรษฐกิจและสังคมแห่งชาติ ฉบับที่ ๑๒ (พ.ศ. ๒๕๖๐ - ๒๕๖๔) ได้จัดทำขึ้นในช่วงเวลาของการปฏิรูปประเทศและสถานการณ์โลกที่เปลี่ยนแปลงอย่างรวดเร็วและเชื่อมโยงกันใกล้ชิดกันมากขึ้น โดยได้ น้อมนำหลัก “ปรัชญาของเศรษฐกิจพอเพียง” มาเป็นปรัชญาทางในการพัฒนาประเทศ ต่อเนื่องจากแผนพัฒนา ฉบับที่ ๙-๑๑ เพื่อเสริมสร้างภูมิคุ้มกันและช่วยให้สังคมไทยสามารถยืนหยัดอยู่ได้อย่างมั่นคง เกิดภูมิคุ้มกัน และมีการบริหารจัดการความเสี่ยงอย่างเหมาะสม ส่งผลให้การพัฒนาประเทศสู่ความสมดุลและยั่งยืน

ในกรจัดทำแผนพัฒนา ฉบับที่ ๑๒ ครั้งนี้ สำนักงานคณะกรรมการพัฒนาการเศรษฐกิจและสังคมแห่งชาติ (สศช.) ได้จัดทำบนพื้นฐานของกรอบยุทธศาสตร์ชาติ ๒๐ ปี (พ.ศ. ๒๕๖๐ - ๒๕๗๙) ซึ่งเป็นแผนหลัก ของการพัฒนาประเทศ และเป้าหมายการพัฒนาที่ยั่งยืน (Sustainable Development Goals: SDGs) รวมทั้งการปรับโครงสร้างประเทศไทยไปสู่ประเทศไทย ๔.๐ ตลอดจนประเด็นการปฏิรูปประเทศ นอกจากนี้ ได้ให้ความสำคัญกับการมีส่วนร่วมของภาคการพัฒนาทุกภาคส่วน ทั้งในระดับกลุ่มอาชีพ ระดับภาค และระดับประเทศในทุกขั้นตอนของแผนฯ อย่างกว้างขวางและต่อเนื่อง เพื่อร่วมกันกำหนดวิสัยทัศน์และ ทิศทางการพัฒนาประเทศ รวมทั้งร่วมจัดทำรายละเอียดยุทธศาสตร์ของแผนฯ เพื่อมุ่งสู่ “ความมั่นคง มั่งคั่ง และยั่งยืน”

การพัฒนาประเทศในระยะแผนพัฒนา ฉบับที่ ๑๒ จึงเป็นจุดเปลี่ยนที่สำคัญในการเชื่อมต่อกับยุทธศาสตร์ชาติ ๒๐ ปี ในลักษณะการแปลงยุทธศาสตร์ระยะยาวสู่การปฏิบัติ โดยในแต่ละยุทธศาสตร์ของแผนพัฒนา ฉบับที่ ๑๒ ได้กำหนดประเด็นการพัฒนา พร้อมทั้งแผนงาน/โครงการสำคัญที่ต้องดำเนินการให้เห็นผลเป็นรูปธรรมในช่วง ๕ ปีแรกของการขับเคลื่อนยุทธศาสตร์ชาติ เพื่อเตรียมความพร้อมคน สังคม และระบบเศรษฐกิจของประเทศให้สามารถปรับตัวรองรับผลกระทบจากการเปลี่ยนแปลงได้อย่างเหมาะสม ขณะเดียวกัน ยังได้กำหนดแนวคิดและกลไกการขับเคลื่อนและติดตามประเมินผลที่ชัดเจน เพื่อกำกับให้การพัฒนาเป็นไปอย่างมีทิศทางและเกิดประสิทธิภาพ นำไปสู่การพัฒนาเพื่อประโยชน์สุขที่ยั่งยืนของสังคมไทย

๑. ภาพรวมการพัฒนาในช่วงแผนพัฒนา ฉบับที่ ๑๒

๑.๑ หลักการ

๑.๒ จุดเปลี่ยนสำคัญในแผนพัฒนาเศรษฐกิจและสังคมฉบับที่ ๑๒

๑.๓ ประเด็นการพัฒนาหลักที่สำคัญในช่วงแผนพัฒนาฯ ฉบับที่ ๑๒

๒. การประเมินสภาพแวดล้อมการพัฒนาประเทศ

๒.๑ สถานการณ์และแนวโน้มภายนอก

๒.๒ สถานการณ์และแนวโน้มภายใน

๓. วัตถุประสงค์และเป้าหมายการพัฒนาในช่วงแผนพัฒนาฯ ฉบับที่ ๑๒

๓.๑. วัตถุประสงค์

๓.๒. เป้าหมายรวม

๔. ยุทธศาสตร์การพัฒนาประเทศ

ยุทธศาสตร์ในแผนพัฒนาฯ ฉบับที่ ๑๒ มีทั้งหมด ๑๐ ยุทธศาสตร์ โดยมี ๖ ยุทธศาสตร์ตามกรอบยุทธศาสตร์ชาติ ๒๐ ปี และอีก ๔ ยุทธศาสตร์ที่เป็นปัจจัยสนับสนุน ดังนี้

๔.๑ ยุทธศาสตร์การเสริมสร้างและพัฒนาศักยภาพทุนมนุษย์

๔.๒ ยุทธศาสตร์การสร้างความเป็นธรรมและลดความเหลื่อมล้ำในสังคม

๔.๓ ยุทธศาสตร์การสร้างความเข้มแข็งทางเศรษฐกิจและแข่งขันได้อย่างยั่งยืน

๔.๔ ยุทธศาสตร์การเติบโตที่เป็นมิตรกับสิ่งแวดล้อมเพื่อการพัฒนาที่ยั่งยืน

๔.๕ ยุทธศาสตร์การเสริมสร้างความมั่นคงแห่งชาติเพื่อการพัฒนาประเทศสู่ความมั่งคั่ง และยั่งยืน

๔.๖ ยุทธศาสตร์การบริหารจัดการในภาครัฐ การป้องกันการทุจริตประพฤติดีมีชอบ

และธรรมาภิบาลในสังคมไทย

๔.๗ ยุทธศาสตร์การพัฒนาโครงสร้างพื้นฐานและระบบโลจิสติกส์

๔.๘ ยุทธศาสตร์การพัฒนาวิทยาศาสตร์ เทคโนโลยี วิจัย และนวัตกรรม

๔.๙ ยุทธศาสตร์การพัฒนาภาค เมือง และพื้นที่เศรษฐกิจ

๔.๑๐ ยุทธศาสตร์ความร่วมมือระหว่างประเทศเพื่อการพัฒนา

๕. การขับเคลื่อนแผนพัฒนาฯ ฉบับที่ ๑๒ สู่การปฏิบัติ

๕.๑ หลักการ

๕.๒ แนวทางขับเคลื่อนแผนพัฒนาฯ ฉบับที่ ๑๒

๕.๓ การติดตามประเมินผลแผนพัฒนาฯ ฉบับที่ ๑๒

สรุปผลการพัฒนาท้องถิ่นในปีที่ผ่านมา

การพัฒนาท้องถิ่นขององค์การบริหารส่วนตำบลกำเนิดนพคุณนั้น เป็นการสร้างความเข้มแข็งของชุมชนในการร่วมคิดร่วมแก้ไขปัญหา ร่วมสร้าง ร่วมจัดทำส่งเสริมความเข้มแข็งของชุมชน ให้มีส่วนร่วมในการพัฒนาท้องถิ่นในทุกด้าน การพัฒนาจะสมบูรณ์ได้ จำเป็นต้องอาศัยความร่วมมือของชุมชนในพื้นที่ เกิดความตระหนักร่วมกันแก้ไขปัญหาและ ความเข้าใจในแนวทางแก้ไขปัญหากันอย่างจริงจัง องค์การบริหารส่วนตำบลกำเนิดนพคุณยังได้เน้นหนักให้คนเป็นศูนย์กลางของการพัฒนาในทุกกลุ่มทุกวัย ในการวิเคราะห์ศักยภาพการพัฒนาท้องถิ่นนั้น องค์การบริหารส่วนตำบลกำเนิดนพคุณใช้เทคนิค SWOT เข้ามาช่วยเพื่อให้ทราบว่าจะเข้าไปดำเนินการแก้ไขปัญหาในเขตพื้นที่ ให้ตรงกับความต้องการของประชาชนได้อย่างไร โดยวิเคราะห์จุดแข็ง จุดอ่อน โอกาส และอุปสรรคในการดำเนินการตามภารกิจ ตามหลัก SWOT องค์การบริหารส่วนตำบลกำเนิดนพคุณ กำหนดวิธีการดำเนินการตามภารกิจสอดคล้องกับแผนพัฒนาเศรษฐกิจและสังคมแห่งชาติ แผนพัฒนาจังหวัด แผนพัฒนาอำเภอ แผนพัฒนาตำบล นโยบายของรัฐบาล และนโยบายของผู้บริหารท้องถิ่น ในการจัดทำแผนพัฒนาท้องถิ่น (พ.ศ.๒๕๖๖ - ๒๕๗๐) องค์การบริหารส่วนตำบลกำเนิดนพคุณ ทบทวนจากแผนพัฒนา

ท้องถิ่น (พ.ศ.๒๕๖๑ - ๒๕๖๕) โครงการที่กำหนดไว้จะดำเนินการในปี ๒๕๖๔ และปี ๒๕๖๕ มาใช้ หรืออาจพิจารณาทบทวน ปรับปรุงโดยการกำหนดรายละเอียด วัตถุประสงค์ เป้าหมาย งบประมาณ หรือจัดลำดับความสำคัญของโครงการใหม่และเพิ่มเติมสำหรับโครงการปี ๒๕๖๕ องค์ประกอบใน ส่วนที่ ๒ สรุปผลการพัฒนาท้องถิ่นในปีที่ผ่านมา ประกอบด้วย การสรุปสถานการณ์การพัฒนา การประเมินผลการนำแผนพัฒนาท้องถิ่นไปปฏิบัติในเชิงปริมาณ การประเมินประสิทธิผลของแผนพัฒนาท้องถิ่นในเชิงคุณภาพ โดยนำเสนอ ดังนี้

- ๒.๑ การสรุปสถานการณ์การพัฒนา
- ๒.๒ การประเมินผลการนำแผนพัฒนาท้องถิ่นไปปฏิบัติในเชิงปริมาณ
- ๒.๓ การประเมินประสิทธิผลของแผนพัฒนาท้องถิ่นในเชิงคุณภาพ

๒.๑ การสรุปสถานการณ์การพัฒนา

สรุปสถานการณ์การพัฒนาโดยวิเคราะห์ด้วยระบบ SWOT Analysis จากการที่องค์การบริหารส่วนตำบลกำเนินตมคุณ ได้ดำเนินการจัดประชุมประชาคมท้องถิ่น ส่วนราชการและรัฐวิสาหกิจที่เกี่ยวข้อง เพื่อรับฟังปัญหาความต้องการ และแนวทางปฏิบัติที่เหมาะสมกับสภาพพื้นที่ เพื่อให้เป็นการรู้จักตนเองและรู้จักสภาพแวดล้อมในการบริหารและบริการกิจการสาธารณะ จึงได้มีการวิเคราะห์ด้วยระบบ เป็นการประเมินสถานการณ์ต่างๆ ตามสภาพการพัฒนาท้องถิ่นที่เป็นองค์หลักในการพัฒนาท้องถิ่น เพื่อค้นหาจุดแข็ง จุดอ่อน โอกาส และอุปสรรคซึ่งเกิดจากปัจจัยภายใน และปัจจัยภายนอกที่อาจส่งผลการต่อการดำเนินงานโดยสรุป ดังนี้

จุดแข็ง (Strength)

๑. ยุทธศาสตร์และการจัดทำแผน มีการจัดทำแผนโดยผ่านกระบวนการต่าง ๆ ตามระเบียบ กฎหมาย แผนพัฒนาเป็นไปตามรูปแบบ ตามระเบียบกฎหมายที่เกี่ยวข้องกำหนด
๒. การพัฒนาทรัพยากรบุคคล มีการพัฒนาอย่างต่อเนื่อง ผู้บริหารให้การสนับสนุนและส่งเสริมในการพัฒนาบุคลากรอย่างต่อเนื่อง
๓. วัฒนธรรมการทำงานร่วมกันในองค์กรเป็นลักษณะเหมือนพี่น้อง
๔. รูปแบบการให้บริการ เน้นประชาชนเป็นศูนย์กลาง ทำให้ประชาชนมีความพึงพอใจในการให้บริการอยู่ในระดับดี
๕. พื้นที่ภายในตำบลเป็นพื้นที่ ที่เหมาะแก่การประกอบอาชีพทางการเกษตร
๖. ด้วยลักษณะทำเลที่ตั้งของตำบลกำเนินตมคุณมีเส้นทางสายหลัก ๓ สาย คือ ถนนเพชรเกษม - ชายทะเลถนนท่าหล่อ - หนองระเวงและถนนไทรคู่ - เขาน้อย ซึ่งเป็นเส้นทางหลักและเป็นศูนย์กลางทางเศรษฐกิจ ทำให้พื้นที่ มีศักยภาพด้านการค้าขาย การขนส่ง
๗. ชุมชนมีภูมิปัญญาท้องถิ่นด้านการเกษตรอินทรีย์ ด้านหม้อพื้นบ้าน ด้านหัตถกรรม ด้านศิลปวัฒนธรรม ส่งผลต่อการพัฒนา
๘. มีพื้นที่และลักษณะดินเหมาะสมสำหรับการปลูกพืชเศรษฐกิจ เช่น ยางพารา ปาล์ม โดยเฉพาะสับปะรด ซึ่งเป็นผลผลิตทางการเกษตรที่สำคัญ
๙. มีหน่วยงานราชการ รัฐวิสาหกิจ สถานศึกษา โรงงานที่สำคัญๆ ตั้งอยู่ในพื้นที่ เช่น สำนักงานไฟฟ้าส่วนภูมิภาค สำนักงานเกษตรอำเภอ สหกรณ์การเกษตรอำเภอ ฯลฯ

จุดอ่อน (Weakness)

๑. การบริหารจัดการภายในไม่เข้มแข็ง
๒. สาธารณูปโภคพื้นฐานไม่เพียงพอ
๓. ขาดการบริหารจัดการน้ำภายในตำบลอย่างเป็นระบบ สำหรับใช้เป็นน้ำต้นทุนในด้านการเกษตร รวมทั้งเพื่อการอุปโภคบริโภคอย่างยั่งยืน
๔. ประชาชนมีค่านิยมในการรอรับความช่วยเหลือจากหน่วยงานภาครัฐ
๕. งบประมาณ ค่อนข้างน้อยและจำกัด ไม่เพียงพอต่อการบริหาร การดำเนินการเพื่อแก้ไขปัญหาความต้องการของประชาชนไม่ทั่วถึงและไม่ครอบคลุมทุกด้าน ขาดความชัดเจนในการดำเนินงาน
๖. กลุ่มผลิตภัณฑ์ชุมชน/องค์กรภาคเกษตรขาดความรู้ความสามารถในการบริหารจัดการ และขาดศักยภาพในการดำเนินกิจกรรมร่วมกัน
๗. ปัญหาเรื่องการแพร่ระบาดของยาเสพติดในพื้นที่เพิ่มมากขึ้น
๘. ประชาชนยังขาดความรู้ความเข้าใจ และทัศนคติที่ดีต่อการเมืองและการบริหาร
๙. บุคลากรตามโครงสร้างส่วนราชการ ยังไม่เป็นตามแผนอัตรากำลังทำให้มีการปฏิบัติงานหลายหน้าที่ ซึ่งทำให้ประสิทธิภาพการทำงานลดลง
๑๐. ขาดบุคลากรที่มีความชำนาญเฉพาะด้านและมีบุคลากรไม่เพียงพอ
๑๑. งบประมาณมีจำกัด ทำให้การพัฒนาองค์การบริหารส่วนตำบลไม่ครอบคลุมในทุกๆ ด้าน
๑๒. ยังไม่มีระบบการจัดเก็บฐานข้อมูล (DATA) ที่ดี
๑๓. การปฏิบัติงานตามนโยบายต่างๆ ยังขาดความร่วมมือที่ดีจากชุมชน
๑๔. ประชาชนและองค์กรปกครองส่วนท้องถิ่น ยังไม่มีส่วนร่วมในการบริหารจัดการมากนัก
๑๕. อุปกรณ์/เครื่องมือในการปฏิบัติงานไม่เพียงพอ
๑๖. เกษตรกรขาดการรวมกลุ่ม ไม่มีอำนาจต่อรองราคาพืชผลทางการเกษตร
๑๗. ประชาชนในพื้นที่ไม่ค่อยให้ความสำคัญกับกฎหมายและข้อระเบียบของท้องถิ่น

โอกาส (Opportunities)

๑. รัฐบาลมีนโยบายส่งเสริมด้านการเกษตร การพัฒนาผลิตภัณฑ์ชุมชน
๒. นโยบายการส่งเสริมการพัฒนาท้องถิ่นของหน่วยงานที่เกี่ยวข้อง
๓. นโยบายด้านการอนุรักษ์ฟื้นฟูพื้นที่ป่า ที่สาธารณประโยชน์
๔. นโยบายด้านการสนับสนุนส่งเสริมการเกษตรแบบผสมผสาน เกษตรทางเลือก เกษตรอินทรีย์ การส่งเสริมอาชีพและพัฒนาฝีมือแรงงาน รวมถึงส่งเสริมให้มีการจัดตั้งกลุ่ม/รวมกลุ่มอาชีพต่างๆ
๕. การมีเส้นทางสายหลัก ๓ สาย คือ ถนนเพชรเกษม - ชายทะเล ถนนท่าหล่อ - หนองระเวง และ ถนนไทรคู้ - เขาน้อย
๖. ภาคอุตสาหกรรมขยายตัวมากขึ้น

อุปสรรค (Threats)

๑. กระแสวัตถุนิยมทำให้วิถีชีวิตของคนเปลี่ยนไป ขาดภูมิคุ้มกันในตัวเอง เกิดการลอกเลียนแบบ ส่งผลต่อสถาบันครอบครัวอ่อนแอ
๒. ภาวะทางเศรษฐกิจที่ไม่ดีทำให้วิถีชีวิตของประชาชนเปลี่ยนไป

๓. ปัญหาการขัดแย้งทางการเมืองระดับชาติ
๔. การเข้าสู่ประชาคมอาเซียนทำให้สินค้าเกษตรมีการแข่งขันสูง ยากต่อการต่อราคาอย่างเป็นธรรมของผู้ผลิต
๕. การจัดสรรงบประมาณจากภาครัฐมีจำกัด ไม่เพียงพอต่อการพัฒนาองค์การบริหารส่วนตำบลในทุกด้าน
๖. การขัดแย้งของกลุ่มนักรการเมืองท้องถิ่น มีผลต่อการประสานงาน การทำงานร่วมกันขององค์กรปกครองส่วนท้องถิ่น และเป็นอุปสรรคในการปฏิบัติงาน
๗. ประชาชนส่วนใหญ่ประกอบอาชีพเกษตรกร รายได้ไม่แน่นอน ราคาผลิตผลขึ้นอยู่กับจำนวนผลผลิตและความต้องการของตลาด
๘. หน่วยงานของราชการส่วนภูมิภาคและหน่วยงานราชการอื่นมีการมอบงานให้กับท้องถิ่นดำเนินการซึ่งมีความซ้ำซ้อนกัน

นโยบายการพัฒนาของผู้บริหารองค์การบริหารส่วนตำบลกำเนิดนพคุณ

๑. นโยบายด้านเศรษฐกิจ

- ๑.๑ ส่งเสริมระบบเศรษฐกิจพอเพียง และเกษตรทฤษฎีใหม่
- ๑.๒ จัดกิจกรรมความรู้แก่กลุ่มอาชีพ เสริมทักษะในการทำงานให้เข้มแข็ง

๒. นโยบายด้านโครงสร้างพื้นฐาน

- ๒.๑ ถนน ปรับปรุงถนนภายในตำบลให้ได้มาตรฐานให้ประชาชนสามารถใช้สัญจรไปมาได้อย่างสะดวกและปลอดภัย
- ๒.๒ ไฟฟ้า เพิ่มเติมหรือจัดหาให้ประชาชนได้ใช้อย่างทั่วถึงขยายเขตเพิ่มเติมตามถนนซอยให้ได้รับความสว่างมากกว่าปัจจุบัน
- ๒.๓ แหล่งน้ำจัดหาแหล่งน้ำใช้ให้เพียงพอแก่ความต้องการของประชาชนทั้งตำบล

๓. นโยบายด้านการเกษตร

- ๓.๑ ส่งเสริมการผลิตปุ๋ยอินทรีย์ชีวภาพใช้เอง เพื่อลดต้นทุนการผลิตด้านการเกษตร
- ๓.๒ จัดหาและบำรุงแหล่งน้ำเพื่อการเกษตรอย่างเพียงพอ

๔. นโยบายด้านการศึกษา

- ๔.๑ ส่งเสริมและสนับสนุนอุปกรณ์ด้านการศึกษา อาหารเสริมนม อาหารกลางวัน และอุปกรณ์ด้านการกีฬาทุกโรงเรียนในเขต อบต.
- ๔.๒ สนับสนุนครูสอนภาษาเพิ่มเติมทุกโรงเรียนในเขต อบต.

๕. นโยบายด้านสังคมคุณภาพชีวิต

- ๕.๑ จัดตั้งศูนย์ป้องกันภัยฝ่ายพลเรือน
- ๕.๒ ส่งเสริมสนับสนุนการปฏิบัติหน้าที่ของ อปพร.
- ๕.๓ ติดตั้งกล้องวงจรปิดตามแยกที่สำคัญ
- ๕.๔ ป้องกันและแก้ไขปัญหายาเสพติด
- ๕.๕ สนับสนุนเบี้ยยังชีพผู้สูงอายุ ผู้พิการ ผู้ด้อยโอกาส
- ๕.๖ ส่งเสริมพัฒนากลุ่มเยาวชน กลุ่มแม่บ้าน

๖. นโยบายด้านสาธารณสุข

- ๖.๑ ร่วมมือกับสาธารณสุขประจำตำบล อสม.แต่ละหมู่บ้าน จัดทำโครงการส่งเสริมสุขภาพแก่ประชาชนทุกระดับและส่งเสริมการตรวจสุขภาพให้แก่ประชาชนถึงบ้านทั้งตำบล

๗. นโยบายด้านการกีฬา ศาสนา และวัฒนธรรม

- ๗.๑ ส่งเสริมกิจกรรมวันสำคัญทางศาสนา พัฒนาแหล่งวัฒนธรรมต่างๆ อนุรักษ์ศิลปะจารีตประเพณี ภูมิปัญญาท้องถิ่น และสนับสนุนการกีฬาท้องถิ่น

๘. นโยบายด้านสิ่งแวดล้อม

- ๘.๑ บำรุงรักษาแหล่งน้ำตามธรรมชาติ สนับสนุนการปลูกต้นไม้ทุกหมู่บ้าน

๙. นโยบายด้านการเมืองการปกครอง

- ๙.๑ ทำความเข้าใจจัดอบรมให้ประชาชนมีความรู้ และมีความเข้าใจการปกครองในระบอบประชาธิปไตยอันมีพระมหากษัตริย์ทรงเป็นประมุข ให้ประชาชนเข้าใจ การเมืองคืออะไร มีความสำคัญอย่างไร
- ๙.๒ เน้นการบริหารงานโดยประชาชนมีส่วนร่วมคิดเห็น
- ๙.๓ เน้นการพัฒนากระบวนการเมืองการปกครอง การบริการสาธารณะ เช่น การอำนวยความสะดวกแก่ประชาชนที่มาติดต่อกับ อบต. การเผยแพร่ข้อมูลข่าวสาร การส่งเสริมการมีส่วนร่วมของประชาชนบริหารงานโดยยึดหลักธรรมาภิบาล คือ

- ๑) หลักนิติธรรม
- ๒) หลักคุณธรรม
- ๓) หลักความโปร่งใส
- ๔) หลักการมีส่วนร่วม
- ๕) หลักความรับผิดชอบ
- ๖) หลักความคุ้มค่า

๑๐. นโยบายด้านการคลัง

- ๑๐.๑ จัดเก็บภาษีต่าง ๆ ให้เป็นธรรมและเหมาะสมแก่ท้องถิ่น
- ๑๐.๒ จัดให้มีการใช้จ่ายงบประมาณให้มีประสิทธิภาพ และสนองตอบความต้องการของชุมชนตามอำนาจหน้าที่ที่กำหนด

ส่วนที่ ๓

การนำแผนพัฒนาท้องถิ่นไปสู่การปฏิบัติ

ไทยแลนด์ ๔.๐ (THAILAND ๔.๐)

การจัดทำแผนพัฒนาท้องถิ่นต้องมีความสัมพันธ์กับไทยแลนด์ ๔.๐ โดยให้ความสำคัญกับการพัฒนา ด้านเทคโนโลยีกลุ่มอาหาร เกษตร และเทคโนโลยีชีวภาพ กลุ่มสาธารณสุข สุขภาพ และเทคโนโลยีทางการแพทย์ กลุ่มเครื่องมือ อุปกรณ์อัจฉริยะ หุ่นยนต์ และระบบเครื่องกลที่ใช้ระบบอิเล็กทรอนิกส์ควบคุม กลุ่มดิจิทัล เทคโนโลยี อินเทอร์เน็ตที่เชื่อมต่อและบังคับอุปกรณ์ต่างๆ ปัญญาประดิษฐ์และเทคโนโลยีสมองกลฝังตัว กลุ่มอุตสาหกรรม สร้างสรรค์ วัฒนธรรม และบริการที่มีมูลค่าสูง โดยรายละเอียดไทยแลนด์ ๔.๐ มีดังนี้

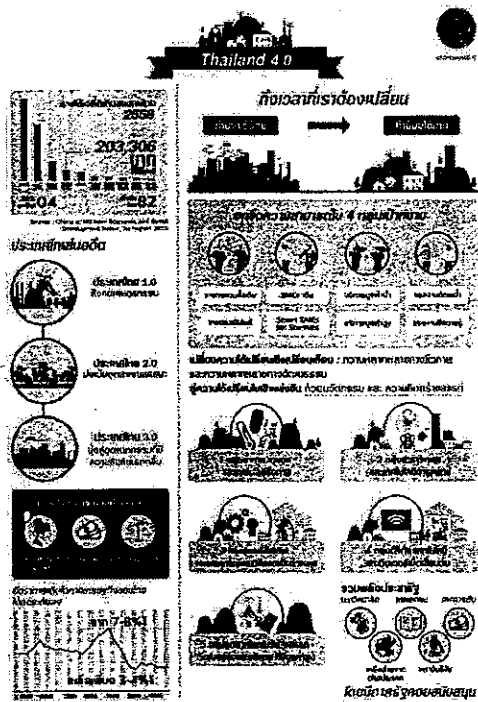

ประเทศไทย ๔.๐ ถือเป็นการพัฒนา เครื่องยนต์เพื่อขับเคลื่อนการเติบโตทางเศรษฐกิจชุดใหม่ (New Engines of Growth) ด้วยการเปลี่ยนแปลง ความได้เปรียบเชิงเปรียบเทียบ ของประเทศที่มีอยู่ ๒ ด้าน คือ ความหลากหลายเชิงชีวภาพ และ ความหลากหลายเชิงวัฒนธรรม ให้เป็นความได้เปรียบในเชิงแข่งขัน โดยการเติมเต็มด้วย วิทยาการ ความคิดสร้างสรรค์ นวัตกรรม วิทยาศาสตร์ เทคโนโลยี การวิจัยและพัฒนา แล้วต่อยอดความได้เปรียบเชิงเปรียบเทียบเป็น ๕ กลุ่มเทคโนโลยีและอุตสาหกรรมเป้าหมาย ประกอบด้วย

๑. กลุ่มอาหาร เกษตร และเทคโนโลยีชีวภาพ (Food, Agriculture & Bio-Tech) อาทิ เทคโนโลยีการเกษตร (Agritech)เทคโนโลยีอาหาร (Foodtech) เป็นต้น

๒. กลุ่มสาธารณสุข สุขภาพ และเทคโนโลยีทางการแพทย์ (Health, Wellness & Bio-Med) อาทิ เทคโนโลยีสุขภาพ (Healthtech) เทคโนโลยีการแพทย์ (Medtech) สปา (Spa) เป็นต้น

๓. กลุ่มเครื่องมือ อุปกรณ์อัจฉริยะ หุ่นยนต์ และระบบเครื่องกลที่ใช้ระบบอิเล็กทรอนิกส์ควบคุม (Smart Devices, Robotics & Mechatronics) อาทิ เทคโนโลยีหุ่นยนต์ (Robotech) เป็นต้น

๔. กลุ่มดิจิทัล เทคโนโลยีอินเทอร์เน็ตที่เชื่อมต่อและบังคับอุปกรณ์ต่างๆ ปัญญาประดิษฐ์และเทคโนโลยีสมองกลฝังตัว (Digital, IOT, Artificial intelligence & Embedded Technology) อาทิ เทคโนโลยีการเงิน (Fintech) อุปกรณ์เชื่อมต่อออนไลน์โดยไม่ต้องใช้คน (IoT) เทคโนโลยีการศึกษา (Edtech) อี-มาร์เก็ตเพลส (E-Market place) อี-คอมเมิร์ซ (E-Commerce) เป็นต้น

๕. กลุ่มอุตสาหกรรมสร้างสรรค์ วัฒนธรรม และบริการที่มีมูลค่าสูง (Creative, Culture & High Value Services) อาทิ เทคโนโลยีการออกแบบ (Designtech) ธุรกิจไลฟ์สไตล์ (Lifestyle Business) เทคโนโลยีการท่องเที่ยว (Traveltech) การเพิ่มประสิทธิภาพการบริการ (Service Enhancing) เป็นต้น

วิสัยทัศน์การพัฒนาขององค์การบริหารส่วนตำบลกำเนิดนพคุณ

“การศึกษาก้าวไกล การเกษตรก้าวหน้า ส่งเสริมและพัฒนา น้อมนำปรัชญาเศรษฐกิจพอเพียง”

พันธกิจ

- ๑ พัฒนาแหล่งท่องเที่ยวทางธรรมชาติ สถานที่สาธารณะ และส่งเสริมการท่องเที่ยวเชิงอนุรักษ์ในท้องถิ่น
- ๒ ส่งเสริมสนับสนุนการเกษตรให้มีความปลอดภัย ปลอดภัยพอเพียง เกษตรกรมีรายได้เพิ่มขึ้นเกิดความมั่นคงและยั่งยืนตามแนวปรัชญาเศรษฐกิจพอเพียงเป็นหลัก
- ๓ ส่งเสริมสนับสนุนการศึกษาให้มีมาตรฐานและพัฒนาผู้เรียนอย่างเต็มศักยภาพ รวมถึงการพัฒนา ด้านสังคม และคุณภาพชีวิต
- ๔ สร้าง พื้นฟูทุนธรรมชาติ และการบริหารจัดการทรัพยากรธรรมชาติและสิ่งแวดล้อม
- ๕ พัฒนาระบบบริหารงานให้มีความครอบคลุมทุกภาคส่วน
- ๖ พัฒนาเส้นทางคมนาคม แหล่งน้ำ และสาธารณสุขโลก

ยุทธศาสตร์การพัฒนา

- ๔.๓.๑ ยุทธศาสตร์การพัฒนาด้านส่งเสริมการท่องเที่ยวและเศรษฐกิจ ✓
- ๔.๓.๒ ยุทธศาสตร์การพัฒนาด้านส่งเสริมรายได้และการผลิต
- ๔.๓.๓ ยุทธศาสตร์การพัฒนาด้านสังคม การศึกษา และคุณภาพชีวิต ✓
- ๔.๓.๔ ยุทธศาสตร์การพัฒนาด้านการบริหารจัดการทรัพยากรธรรมชาติและสิ่งแวดล้อม
- ๔.๓.๕ ยุทธศาสตร์การพัฒนาด้านการพัฒนาระบบบริหารงานให้มีความเป็นเลิศ
- ๔.๓.๖ ยุทธศาสตร์การพัฒนาด้านการพัฒนาเส้นทางคมนาคม แหล่งน้ำ และสาธารณสุขโลก

แบบ ผ.๐๑

บัญชีสรุปโครงการพัฒนาท้องถิ่น

บัญชีสรุปโครงการพัฒนา

แผนพัฒนาท้องถิ่น (พ.ศ. ๒๕๖๖-๒๕๗๐)

องค์การบริหารส่วนตำบลก้านหินปูน อำเภอสะพาน จังหวัดประจวบคีรีขันธ์

| ยุทธศาสตร์ | ปี พ.ศ. ๒๕๖๖ | | ปี พ.ศ. ๒๕๖๗ | | ปี พ.ศ. ๒๕๖๘ | | ปี พ.ศ. ๒๕๖๙ | | รวม ๕ ปี | |
|---|--------------|----------------|--------------|----------------|--------------|----------------|--------------|----------------|--------------|----------------|
| | จำนวนโครงการ | งบประมาณ (บาท) | จำนวนโครงการ | งบประมาณ (บาท) | จำนวนโครงการ | งบประมาณ (บาท) | จำนวนโครงการ | งบประมาณ (บาท) | จำนวนโครงการ | งบประมาณ (บาท) |
| ๑ ยุทธศาสตร์การพัฒนา ส่งเสริมการท่องเที่ยว | | | | | | | | | | |
| ส่งเสริมธุรกิจ | | | | | | | | | | |
| ๑.๑ แผนงานบริหารงานทั่วไป | | | ๒ | ๒๐๐,๐๐๐ | ๑๐๐ | ๓๕๐,๐๐๐ | | | ๓ | ๕๕๐,๐๐๐ |
| รวม | | | ๒ | ๒๐๐,๐๐๐ | ๑๐๐ | ๓๕๐,๐๐๐ | | | ๓ | ๕๕๐,๐๐๐ |
| ๒ ยุทธศาสตร์การพัฒนาทางด้านส่งเสริมรายได้และการผลิต | | | | | | | | | | |
| ๒.๑ แผนงานสร้างความเข้มแข็งของชุมชน | ๗ | ๒๒๐,๐๐๐ | ๖ | ๒๓๐,๐๐๐ | ๑ | ๒๐,๐๐๐ | | | ๑๔ | ๔๗๐,๐๐๐ |
| ๒.๒ แผนงานการเกษตร | ๓ | ๗๐,๐๐๐ | ๖ | ๑๖๐,๐๐๐ | ๕ | ๓๓๐,๐๐๐ | | | ๑๔ | ๕๖๐,๐๐๐ |
| รวม | ๑๐ | ๒๙๐,๐๐๐ | ๑๒ | ๓๙๐,๐๐๐ | ๖ | ๕๕๐,๐๐๐ | | | ๒๘ | ๑,๒๓๐,๐๐๐ |
| ๓ ยุทธศาสตร์การพัฒนาสังคม การศึกษา ศาสนา และคุณภาพชีวิตอย่างพอเพียง | | | | | | | | | | |
| ๓.๑ แผนงานสร้างความเข้มแข็งของชุมชน | ๔ | ๓๗๐,๐๐๐ | ๑๕ | ๕๒๖,๐๐๐ | ๑๔ | ๕๙๘,๐๐๐ | | | ๓๓ | ๑,๖๖๔,๐๐๐ |
| ๓.๒ แผนงานสังคมสงเคราะห์ | ๑๒ | ๘,๑๖๗,๒๐๐ | ๑๖ | ๑๐,๗๓๐,๐๐๐ | ๑๔ | ๑๐,๗๖๐,๐๐๐ | | | ๔๒ | ๒๙,๖๕๗,๒๐๐ |
| ๓.๓ แผนงานการศึกษาศาสนาสงฆภายใน | ๑๐ | ๑,๖๘๐,๐๐๐ | ๑๐ | ๑,๕๑๐,๐๐๐ | ๑๐ | ๑,๕๑๐,๐๐๐ | | | ๓๐ | ๔,๗๐๐,๐๐๐ |
| ๓.๔ แผนงานสาธารณสุข | ๑๐ | ๔๒๐,๐๐๐ | ๑๘ | ๖๒๐,๐๐๐ | ๑๖ | ๑,๕๘๐,๐๐๐ | | | ๔๔ | ๒,๖๒๐,๐๐๐ |
| ๓.๕ แผนการศึกษา | ๑๕ | ๔,๙๒๑,๐๐๐ | ๒๑ | ๕,๐๑๖,๐๐๐ | ๒๓ | ๕,๖๔๑,๕๓๐ | | | ๕๙ | ๑๕,๕๗๘,๕๓๐ |
| ๓.๖ แผนงานบริหารงานทั่วไป | ๔ | ๓๐๐,๐๐๐ | ๘ | ๑๓๐,๐๐๐ | ๘ | ๑๖๕,๐๐๐ | | | ๒๐ | ๖๐๕,๐๐๐ |
| ๓.๗ แผนงานการศาสนาวัฒนธรรมและ | ๑๔ | ๑,๗๒๘,๕๐๐ | ๒๒ | ๑,๗๗๑,๐๐๐ | ๒๑ | ๒,๒๗๑,๐๐๐ | | | ๕๗ | ๕,๗๗๐,๕๐๐ |
| รวม | ๖๙ | ๑๗,๑๗๖,๗๐๐ | ๑๑๒ | ๑๙,๖๕๘,๗๐๐ | ๑๐๕ | ๒๓,๓๐๗,๕๓๐ | | | ๒๘๖ | ๖๐,๑๔๓,๙๓๐ |
| ๔ ยุทธศาสตร์การบริหารจัดการทรัพยากรธรรมชาติและสิ่งแวดล้อม | | | | | | | | | | |
| ๔.๑ แผนงานการเกษตร | ๘ | ๑,๗๑๐,๐๐๐ | ๑๑ | ๒,๕๕๕,๐๐๐ | ๑๑ | ๒,๕๕๕,๐๐๐ | | | ๓๐ | ๖,๘๒๐,๐๐๐ |
| ๔.๒ แผนงานเกษตรและชุมชน | ๕ | ๕๖๐,๐๐๐ | ๘ | ๗๖๐,๐๐๐ | ๘ | ๕๕๐,๐๐๐ | | | ๒๑ | ๑,๘๗๐,๐๐๐ |
| รวม | ๑๓ | ๒,๒๗๐,๐๐๐ | ๑๙ | ๓,๓๑๕,๐๐๐ | ๑๙ | ๓,๑๐๕,๐๐๐ | | | ๕๑ | ๘,๖๙๐,๐๐๐ |

| | | | | | | | | | | | | | | | | | | | |
|-----|--|------------|-------------------|------------|-------------------|------------|-------------------|------------|-------------------|------------|-------------------|------------|-------------------|------------|-------------------|------------|-------------------|------------|-------------------|
| ๕ | ยุทธศาสตร์การพัฒนาระบบบริหารงานให้มีความเป็นเลิศ | ๒๘ | ๒,๒๓๙,๐๐๐ | ๒๘ | ๒,๒๓๙,๐๐๐ | ๒๖ | ๓,๖๔๑,๙๕๐ | ๓๒ | ๒,๘๓๙,๐๐๐ | ๓๒ | ๒,๘๓๙,๐๐๐ | ๒๘ | ๒,๒๓๙,๐๐๐ | ๒๘ | ๒,๒๓๙,๐๐๐ | ๒๘ | ๒,๒๓๙,๐๐๐ | ๒๘ | ๒,๒๓๙,๐๐๐ |
| ๖ | ยุทธศาสตร์การพัฒนาระบบคมนาคมแหล่งน้ำและสาธารณูปโภค | ๐ | - | ๐ | - | ๐ | - | ๐ | - | ๐ | - | ๐ | - | ๐ | - | ๐ | - | ๐ | - |
| ๖.๑ | แผนงานอุตสาหกรรมและการโยธา | ๐ | - | ๐ | - | ๐ | - | ๐ | - | ๐ | - | ๐ | - | ๐ | - | ๐ | - | ๐ | - |
| ๖.๒ | แผนงานเกษตรและชุมชน | ๐ | - | ๐ | - | ๐ | - | ๐ | - | ๐ | - | ๐ | - | ๐ | - | ๐ | - | ๐ | - |
| | รวมทั้งสิ้น | ๓๒๐ | ๒๐,๕๓๕,๗๐๐ | ๓๒๓ | ๒๓,๑๓๘,๗๐๐ | ๓๗๓ | ๒๗,๘๖๖,๒๘๐ | ๓๖๖ | ๓๑,๒๖๑,๐๐๐ | ๓๖๓ | ๔๕,๒๖๒,๐๐๐ | ๓๘๓ | ๔๕,๒๖๒,๐๐๐ | ๓๖๖ | ๔๕,๒๖๒,๐๐๐ | ๓๖๖ | ๔๕,๒๖๒,๐๐๐ | ๓๖๖ | ๔๕,๒๖๒,๐๐๐ |

๓๐๐

๘๘

แบบ ผ.๐๒
รายละเอียดโครงการพัฒนา

๒. บัญชีโครงการพัฒนาท้องถิ่น

รายละเอียดโครงการพัฒนา

แผนพัฒนาท้องถิ่น (พ.ศ.๒๕๖๖- ๒๕๗๐)

องค์การบริหารส่วนตำบลก่าเนินคนพคุณ อำเภอบางสะพาน จังหวัดประจวบคีรีขันธ์

ก. ยุทธศาสตร์การพัฒนาจังหวัดที่ ๑ เสริมสร้างความโดดเด่นด้านทุนคน อำเภอบางสะพาน จังหวัดประจวบคีรีขันธ์

ข. ยุทธศาสตร์การพัฒนาของ อบท.ในเขตจังหวัดที่ ๑ พัฒนาส่งเสริมการท่องเที่ยวและเศรษฐกิจ

๑. แผนงานการศาสนาวัฒนธรรมและนันทนาการ

| ที่ | โครงการ | วัตถุประสงค์ | เป้าหมาย (ผลผลิตของโครงการ) | งบประมาณ | | | | | ตัวชี้วัด (KPI) | ผลที่คาดว่าจะได้รับ | หน่วยงานรับผิดชอบหลัก |
|-----|---|--|--|------------|------------|------------|------------|------------|----------------------------|---|-----------------------|
| | | | | ๒๕๖๖ (บาท) | ๒๕๖๗ (บาท) | ๒๕๖๘ (บาท) | ๒๕๖๙ (บาท) | ๒๕๗๐ (บาท) | | | |
| ๑ | ปรับปรุงภูมิทัศน์วัดเขาภะจิ | เพื่อพัฒนาแหล่งท่องเที่ยวให้ประชาชนมีสถานที่พักผ่อนหย่อนใจ | ปรับปรุงภูมิทัศน์วัดเขาภะจิ | ๑๐๐,๐๐๐ | - | ๑๐๐,๐๐๐ | - | - | มีแหล่งท่องเที่ยวเพิ่มขึ้น | ประชาชนมีแหล่งท่องเที่ยวและพักผ่อนหย่อนใจ | กองช่าง |
| ๒ | ปรับปรุงภูมิทัศน์วัดเขาน้อย | เพื่อพัฒนาแหล่งท่องเที่ยวให้ประชาชนมีสถานที่พักผ่อนหย่อนใจ | ปรับปรุงภูมิทัศน์วัดเขาน้อย | ๑๐๐,๐๐๐ | - | ๑๐๐,๐๐๐ | - | - | มีแหล่งท่องเที่ยวเพิ่มขึ้น | ประชาชนมีแหล่งท่องเที่ยวและพักผ่อนหย่อนใจ | กองช่าง |
| ๓ | ปรับปรุงภูมิทัศน์อ่างเก็บน้ำหุบเขากศ เพื่อจัดงานประเพณีและเป็นที่เล่นท่องเที่ยว | เพื่อพัฒนาแหล่งท่องเที่ยวไว้จัดงานประเพณีลอยกระทงและเป็นสถานที่ท่องเที่ยวให้แก่ประชาชน | สร้างศาลาที่พักพร้อมห้องน้ำ ปูลูกต้นไม้พร้อมสร้างสวนหย่อม และปรับปรุงพื้นที่ | - | ๑๕๐,๐๐๐ | - | ๑๕๐,๐๐๐ | - | มีแหล่งท่องเที่ยวเพิ่มขึ้น | ประชาชนมีแหล่งท่องเที่ยวและพักผ่อนหย่อนใจ | กองช่าง |

๒. บัญชีโครงการพัฒนาท้องถิ่น

รายละเอียดโครงการพัฒนา

แผนพัฒนาท้องถิ่น (พ.ศ.๒๕๖๖- ๒๕๗๐)

องค์การบริหารส่วนตำบลกาเนิดนพคุณ อำเภอบางสะพาน จังหวัดประจวบคีรีขันธ์

ยุทธศาสตร์จังหวัดที่ ๒ เพิ่มขีดความสามารถในการแข่งขันในด้านการผลิต และแปรรูปสัตว์ประปรต มะพร้าว และสินค้าการเกษตรสู่ตลาดโลก

ยุทธศาสตร์การพัฒนาของ อปท.ในเขตจังหวัดที่ ๒ พัฒนาศักยภาพได้และการผลิต

๒. ยุทธศาสตร์การพัฒนาด้านส่งเสริมรายได้และการผลิต

๑ แผนงานสร้างความเข้มแข็งของชุมชน

| ที่ | โครงการ | วัตถุประสงค์ | เป้าหมาย (ผลผลิตของโครงการ) | งบประมาณ | | | | | ตัวชี้วัด (KPI) | ผลที่คาดว่าจะได้รับ | หน่วยงาน รับผิดชอบหลัก |
|-----|--|---|--|---------------|---------------|---------------|---------------|---------------|----------------------------------|---|---------------------------|
| | | | | ๒๕๖๖ (บาท) | ๒๕๖๗ (บาท) | ๒๕๖๘ (บาท) | ๒๕๖๙ (บาท) | ๒๕๗๐ (บาท) | | | |
| ๑ | ส่งเสริมและสนับสนุนกลุ่มแม่บ้าน/กลุ่มอาชีพ/กลุ่มเกษตรกร/กลุ่มองค์กรต่าง ๆ ในเขตตำบลกาเนิดนพคุณ | เพื่อเป็นการส่งเสริมและสนับสนุนกลุ่มแม่บ้าน/กลุ่มอาชีพ/กลุ่มเกษตรกร/กลุ่มองค์กรต่าง ๆ ให้มีรายได้เพิ่มขึ้น | กลุ่มแม่บ้าน/กลุ่มอาชีพ/ กลุ่ม/เกษตรกร/ กลุ่มองค์กรต่าง ๆ ในตำบลกาเนิดนพคุณ | ๑๐๐,๐๐๐ | ๑๐๐,๐๐๐ | ๑๐๐,๐๐๐ | ๑๐๐,๐๐๐ | ๑๐๐,๐๐๐ | ชุมชนเข้มแข็ง | กลุ่มแม่บ้าน/กลุ่มอาชีพ/ /กลุ่มเกษตรกร/ กลุ่มองค์กรต่าง ๆ มีรายได้เพิ่มมากขึ้น | สำนักงานปลัด |
| ๒ | ส่งเสริมและสนับสนุนกิจกรรมกลุ่มองค์กรผู้นำชุมชน | เพื่อเป็นการส่งเสริมและสนับสนุนกลุ่มองค์กรผู้นำชุมชนให้มีประสิทธิภาพ | จัดสรรงบประมาณ แก่กลุ่มองค์กรผู้นำชุมชน ในตำบลกาเนิดนพคุณ | ๒๐,๐๐๐ | ๒๐,๐๐๐ | ๒๐,๐๐๐ | ๒๐,๐๐๐ | ๒๐,๐๐๐ | ชุมชนเข้มแข็ง | กลุ่มองค์กรผู้นำชุมชน มีความเข้มแข็ง เพิ่มมากขึ้น | สำนักงานปลัด |
| ๓ | ส่งเสริมอาชีพตามพระราชบัญญัติ แนวปรัชญาเศรษฐกิจพอเพียง สำหรับผู้มีรายได้น้อยของตำบล กาเนิดนพคุณ | เพื่อสนับสนุนการประกอบอาชีพ สำหรับผู้มีรายได้น้อยให้มีรายได้เพิ่มขึ้น ตามแนวพระราชดำริปรัชญาเศรษฐกิจ พอเพียง | ผู้มีรายได้น้อยในตำบล กาเนิดนพคุณ | ๕๐,๐๐๐ | ๕๐,๐๐๐ | ๕๐,๐๐๐ | ๕๐,๐๐๐ | ๕๐,๐๐๐ | ประชาชน มีรายได้ เพิ่มขึ้น | ผู้มีรายได้น้อยมีอาชีพ ที่มั่นคงและมีรายได้ เพิ่มขึ้น | สำนักงานปลัด |
| ๔ | โครงการฝึกอบรมอาชีพ | เพื่อเป็นการส่งเสริมอาชีพขึ้น พื้นฐานแก่ประชาชน | จัดฝึกอบรม อาชีพต่างๆ | ๒๐,๐๐๐ | ๒๐,๐๐๐ | ๒๐,๐๐๐ | ๒๐,๐๐๐ | ๒๐,๐๐๐ | การว่างงาน ลดลง | ประชาชนมีอาชีพ | สำนักงานปลัด |
| ๕ | ส่งเสริมสินค้า หนึ่งตำบลหนึ่งผลิตภัณฑ์ | เพื่อพัฒนาสินค้า หนึ่งตำบลหนึ่งผลิตภัณฑ์ ให้ตรงกับสิ่งที่ผลิตกันที่ | พัฒนาสินค้า ในเขตตำบล กาเนิดนพคุณ | ๒๐,๐๐๐ | ๒๐,๐๐๐ | ๒๐,๐๐๐ | ๒๐,๐๐๐ | ๒๐,๐๐๐ | มีสินค้า เพิ่มขึ้น | ผลิตภัณฑ์หนึ่งตำบล หนึ่งผลิตภัณฑ์ ได้รับการพัฒนาเพิ่มขึ้น | สำนักงานปลัด |

๒. บัญชีโครงการพัฒนาท้องถิ่น

รายละเอียดโครงการพัฒนา

แผนพัฒนาท้องถิ่น (พ.ศ.๒๕๖๖- ๒๕๗๐)

องค์การบริหารส่วนตำบลท่าเดมผคุณ อำเภอบางสะพาน จังหวัดประจวบคีรีขันธ์

ยุทธศาสตร์จังหวัดที่ ๒ เพิ่มขีดความสามารถในการแข่งขันในด้านการผลิต และแปรรูปสู่ระดับโลก และสินค้าการเกษตรสู่ตลาดโลก

ยุทธศาสตร์การพัฒนาของ อบท.ในเขตจังหวัดที่ ๒ พัฒนาส่งเสริมรายได้และการผลิต

๒. ยุทธศาสตร์การพัฒนาด้านส่งเสริมรายได้และการผลิต

๑ แผนงานสร้างความเข้มแข็งของชุมชน

| ที่ | โครงการ | วัตถุประสงค์ | เป้าหมาย (ผลผลิตของโครงการ) | งบประมาณ | | | | | ตัวชี้วัด (KPI) | ผลที่คาดว่าจะได้รับ | หน่วยงานรับผิดชอบหลัก |
|-----|---|--|--|---------------|------------|------------|------------|------------|-----------------|--|-----------------------|
| | | | | ๒๕๖๖ (บาท) | ๒๕๖๗ (บาท) | ๒๕๖๘ (บาท) | ๒๕๖๙ (บาท) | ๒๕๗๐ (บาท) | | | |
| ๗ | โครงการส่งเสริมการใช้ปุ๋ยเพื่อลดต้นทุนการผลิตของศูนย์จัดการดินปุ๋ยชุมชนบ้านหนองตาจำ | ๑.เพื่อให้เกษตรกรชุมชนบ้านหนองตาจำสามารถเพิ่มประสิทธิภาพและลดต้นทุนการผลิตด้วยปุ๋ยประยุกต์ใช้เทคโนโลยีและนวัตกรรมในการวิเคราะห์ดินและใช้ปุ๋ยตามค่าวิเคราะห์ดิน ๒.เพื่อพัฒนาศูนย์จัดการดินปุ๋ยชุมชน(ศพช.) ที่มีศักยภาพให้สามารถดำเนินงานเชิงรุกในการจัดทำปุ๋ยที่มีคุณภาพใช้ในชุมชนสร้างความเข้มแข็งและพึ่งพาตนเองให้แก่เกษตรกร | เกษตรกรสมาชิกศูนย์จัดการดินปุ๋ยชุมชน (ศพช.) บ้านหนองตาจำ และแปลงใหญ่ ที่ปลูกพืชเศรษฐกิจสำคัญ เช่น ปาล์มน้ำมัน จำนวน อย่างต่ำ ๒๕ ราย เนื้อที่ ๕๐๓ ไร่ | ๒๐๐,๐๐๐ (บาท) | | | | | ชุมชนเข้มแข็ง | ๑.สมาชิกเกษตรกร ศูนย์ดินปุ๋ยชุมชน บ้านหนองตาจำ ที่นำองค์ความรู้ไปปฏิบัติ สามารถลดต้นทุนการ ใช้ปุ๋ยเคมีเฉลี่ยไม่น้อยกว่าร้อยละ ๒๐ และสามารถเพิ่มผลผลิตได้ไม่น้อยกว่า ร้อยละ ๑๐ ๒.ปริมาณการใช้ปุ๋ยเคมีของเกษตรกรกลุ่มเป้าหมายลดลง | สำนักงานรับผิดชอบหลัก |

๒. บัญชีโครงการพัฒนาท้องถิ่น

รายละเอียดโครงการพัฒนา

แผนพัฒนาท้องถิ่น (พ.ศ.๒๕๖๖-๒๕๗๐)

องค์การบริหารส่วนตำบลกาดินพัฒนา จังหวัดประจวบคีรีขันธ์

ยุทธศาสตร์จังหวัดที่ ๒ เพิ่มขีดความสามารถในการแข่งขันในด้านการผลิต และแปรรูปสัตว์ปศุสัตว์ และสินค้าการเกษตรสู่ตลาดโลก

ยุทธศาสตร์การพัฒนาของ อปท. ในเขตจังหวัดที่ ๒ พัฒนาส่งเสริมรายได้และการผลิต

๒. ยุทธศาสตร์การพัฒนากาดินส่งเสริมรายได้และการผลิต

๒ แผนงานการเกษตร

| ที่ | โครงการ | วัตถุประสงค์ | เป้าหมาย (ผลผลิตของโครงการ) | งบประมาณ | | | | | ตัวชี้วัด (KPI) | ผลที่คาดว่าจะได้รับ | หน่วยงานรับผิดชอบหลัก | | | | | | |
|-----|---|---|--|------------|------------|------------|------------|------------|-----------------|---------------------|-----------------------|------------|------------|------------|--|---|-----------|
| | | | | ๒๕๖๖ (บาท) | ๒๕๖๗ (บาท) | ๒๕๖๘ (บาท) | ๒๕๖๙ (บาท) | ๒๕๗๐ (บาท) | | | | | | | | | |
| ๑ | ส่งเสริมและสนับสนุนกลุ่มผลิตปุ๋ยหมักและปุ๋ยชีวภาพ | เพื่อเป็นการส่งเสริมและสนับสนุนเกษตรกรในการผลิตปุ๋ยหมักและปุ๋ยชีวภาพ | อบรมให้ความรู้แก่กลุ่มผลิตปุ๋ยหมักและปุ๋ยชีวภาพ | ๒๐,๐๐๐ | ๒๐,๐๐๐ | ๒๐,๐๐๐ | ๒๐,๐๐๐ | ๒๐,๐๐๐ | ๒๐,๐๐๐ | ๒๕๖๖ (บาท) | ๒๕๖๗ (บาท) | ๒๕๖๘ (บาท) | ๒๕๖๙ (บาท) | ๒๕๗๐ (บาท) | ทุนในการผลิตลดลง | กลุ่มเกษตรกรมีรายได้จากการประกอบอาชีพมากขึ้น | สำนักปลัด |
| ๒ | ส่งเสริมการใช้สารอินทรีย์ใน การเกษตรตำบลกาดินพัฒนา | เพื่อให้เกษตรกรของตำบลกาดินพัฒนาใช้ปุ๋ยอินทรีย์ในการปรับปรุงคุณภาพดิน | มีการใช้สารอินทรีย์ในการเกษตรคิดเป็นร้อยละ ๘๐ | ๒๐,๐๐๐ | ๒๐,๐๐๐ | ๒๐,๐๐๐ | ๒๐,๐๐๐ | ๒๐,๐๐๐ | ๒๐,๐๐๐ | ๒๐,๐๐๐ | ๒๐,๐๐๐ | ๒๐,๐๐๐ | ๒๐,๐๐๐ | ๒๐,๐๐๐ | ทุนในการผลิตลดลง | สามารถลดต้นทุนและประชาชนมีความรู้ในการปรับปรุงคุณภาพดิน | สำนักปลัด |
| ๓ | โครงการส่งเสริมการทำเกษตรปลอดภัย | ๑. เพื่อให้ผู้ใช้บริการอบรมมีความรู้ความเข้าใจ ๒. เพื่อให้ผู้ใช้บริการอบรมมีความรู้ในการจัดการศัตรูพืชด้วยชีวภัณฑ์และ การทำการเกษตรแบบผสมผสาน ๓. เพื่อเป็นการลดการใช้สารเคมีในการ ทำการเกษตร ๔. เพื่อเพิ่มมูลค่าการผลิตทางการเกษตร | จัดอบรมให้ความรู้ ความเข้าใจ เกี่ยวกับการทำเกษตรปลอดภัยให้แก่เกษตรกร | ๓๐,๐๐๐ | ๓๐,๐๐๐ | ๓๐,๐๐๐ | ๓๐,๐๐๐ | ๓๐,๐๐๐ | ๓๐,๐๐๐ | ๓๐,๐๐๐ | ๓๐,๐๐๐ | ๓๐,๐๐๐ | ๓๐,๐๐๐ | ๓๐,๐๐๐ | ร้อยละหรือจำนวนผู้เข้าร่วมอบรมมีความรู้เพิ่มขึ้น | ๑. ผู้เข้าร่วมโครงการมีความเข้าใจในเรื่องเกษตรอินทรีย์และเกษตรที่ยั่งยืน ๒. สามารถลดการใช้สารเคมีทางการเกษตรได้มากขึ้น ๓. ผลผลิตมีมูลค่าเพิ่ม | สำนักปลัด |
| ๔ | ส่งเสริมและสนับสนุนกิจกรรม ศูนย์บริการและถ่ายทอดเทคโนโลยีการเกษตร ประจำตำบล | เพื่อเป็นการส่งเสริมและสนับสนุนเงินทุนแก่เกษตรกรในการดำเนินกิจกรรมของศูนย์ฯ | สนับสนุนงบประมาณแก่ศูนย์บริการและถ่ายทอดเทคโนโลยี การเกษตร | ๑๐๐,๐๐๐ | ๑๐๐,๐๐๐ | ๑๐๐,๐๐๐ | ๑๐๐,๐๐๐ | ๑๐๐,๐๐๐ | ๑๐๐,๐๐๐ | ๑๐๐,๐๐๐ | ๑๐๐,๐๐๐ | ๑๐๐,๐๐๐ | ๑๐๐,๐๐๐ | ๑๐๐,๐๐๐ | การดำเนินงานของศูนย์ฯ มีประสิทธิภาพ | การดำเนินงานของศูนย์ฯ มีประสิทธิภาพ | สำนักปลัด |

๒. บัญชีโครงการพัฒนาท้องถิ่น

รายละเอียดโครงการพัฒนา
 แผนพัฒนาท้องถิ่น (พ.ศ.๒๕๖๖- ๒๕๗๐)
 องค์การบริหารส่วนตำบลเนินหิน อำเภอบางสะพาน จังหวัดประจวบคีรีขันธ์
 ก ยุทธศาสตร์จังหวัดที่ ๒ เพิ่มขีดความสามารถในการแข่งขันในด้านการผลิต และแปรรูปสัตว์ประมงเศรษฐกิจสู่ตลาดโลก
 ข ยุทธศาสตร์การพัฒนาของ อบท. ในเขตจังหวัดที่ ๒ พัฒนาส่งเสริมรายได้และการผลิต
 ๒. ยุทธศาสตร์การพัฒนาด้านส่งเสริมรายได้และการผลิต

| ที่ | โครงการ | วัตถุประสงค์ | เป้าหมาย (ผลผลิตของโครงการ) | งบประมาณ | | | | | ตัวชี้วัด (KPI) | ผลที่คาดว่าจะได้รับ | หน่วยงาน รับผิดชอบหลัก |
|-----|--|---|--|---------------|---------------|---------------|---------------|---------------|---|--|---------------------------|
| | | | | ๒๕๖๖ (บาท) | ๒๕๖๗ (บาท) | ๒๕๖๘ (บาท) | ๒๕๖๙ (บาท) | ๒๕๗๐ (บาท) | | | |
| ๕ | โครงการส่งเสริมและพัฒนา กลุ่มวิสาหกิจชุมชน | ๑. เพื่อส่งเสริมความเข้มแข็งภาคการผลิต ๒. เพื่อเพิ่มมูลค่าการผลิตทางการเกษตร ๓. เพื่อส่งเสริมวิสาหกิจชุมชน ๔. เพื่อพัฒนาประสิทธิภาพกระบวนการผลิตในภาคเกษตร | จัดอบรม/กิจกรรมได้แก่ ๑. กิจกรรมอบรมและส่งเสริม การพัฒนาคุณภาพผลิตภัณฑ์ ๒. กิจกรรมศึกษาดูงานและ แลกเปลี่ยนเรียนรู้ กลุ่มวิสาหกิจชุมชน | ๓๐,๐๐๐ | ๓๐,๐๐๐ | ๓๐,๐๐๐ | ๓๐,๐๐๐ | ๓๐,๐๐๐ | ๑. ร้อยละของ รายได้ในภาคการ เกษตรเพิ่มขึ้น ๒. มูลค่าการผลิต ของสินค้าทาง การเกษตรเพิ่มขึ้น | ๑. ภาคการเกษตรมีความ เข้มแข็งมากขึ้น ๒. มูลค่าการผลิต ทางการเกษตรมากขึ้น ๓. มีการส่งเสริมวิสาหกิจ ชุมชนมากขึ้น ๔. มีประสิทธิภาพทาง กระบวนการผลิต ในภาคการเกษตร ๕. มีการส่งเสริมการ กรรมกรกลุ่มการผลิต และแปรรูป | สำนักงาน รับผิดชอบหลัก |
| ๖ | โครงการช่วยเหลือประชาชน ตามอำนาจหน้าที่ขององค์กร ปกครองส่วนท้องถิ่นด้านการ ให้ความช่วยเหลือเกษตรกร ผู้มีรายได้น้อย | เพื่อช่วยเหลือประชาชนตามอำนาจหน้าที่ ขององค์กรปกครองส่วนท้องถิ่น | จัดอบรม/กิจกรรมได้แก่ เกษตรกรผู้รายได้น้อย | ๔๐,๐๐๐ | ๔๐,๐๐๐ | ๔๐,๐๐๐ | ๔๐,๐๐๐ | ๔๐,๐๐๐ | เกษตรกร ในเขตตำบล กำนันคนพคุณ | เกษตรกรมีความรู้ ในภาคการเกษตร ส่งผลให้มีรายได้เพิ่มขึ้น | สำนักงานปัด |
| ๗ | โครงการปลูกต้นไม้ เฉลิมพระเกียรติ | เพื่อเป็นการแสดงความสำนึก ในพระมหากรุณาธิคุณโดยการจัด โครงการดังกล่าว | กิจกรรมโครงการ ปลูกต้นไม้เฉลิมพระเกียรติ | ๒๐,๐๐๐ | ๒๐,๐๐๐ | ๒๐,๐๐๐ | ๒๐,๐๐๐ | ๒๐,๐๐๐ | ผู้บริหาร สมาชิกสภา พนักงาน ลูกจ้าง ประชาชนเข้าร่วม | ได้แสดงออก ถึงความจงรักภักดี | สำนักงานปัด |

๒. บัญชีโครงการพัฒนาท้องถิ่น

รายละเอียดโครงการพัฒนา

แผนพัฒนาท้องถิ่น (พ.ศ.๒๕๖๖-๒๕๗๐)

องค์การบริหารส่วนตำบลกำเนิดนพคุณ อำเภอบางสะพาน จังหวัดประจวบคีรีขันธ์

ก ยุทธศาสตร์จังหวัดที่ ๒ เพิ่มขีดความสามารถในการแข่งขันในด้านการผลิต และแปรรูปสัตว์ปีก และสินค้าการเกษตรสู่ตลาดโลก

ข ยุทธศาสตร์การพัฒนาของ อพท.ในเขตจังหวัดที่ ๒ พัฒนาระบบส่งเสริมรายได้และการผลิต

๒. ยุทธศาสตร์การพัฒนาด้านส่งเสริมรายได้และการผลิต

๒ แผนงานการเกษตร

| ที่ | โครงการ | วัตถุประสงค์ | เป้าหมาย (ผลผลิตของโครงการ) | งบประมาณ | | | | | ตัวชี้วัด (KPI) | ผลที่คาดว่าจะได้รับ | หน่วยงาน รับผิดชอบหลัก |
|-----|--|--|--|---------------|---------------|---------------|---------------|---------------|--------------------|---|---------------------------|
| | | | | ๒๕๖๖ (บาท) | ๒๕๖๗ (บาท) | ๒๕๖๘ (บาท) | ๒๕๖๙ (บาท) | ๒๕๗๐ (บาท) | | | |
| ๘ | โครงการส่งเสริมการใช้ปุ๋ย เพื่อลดต้นทุนการผลิตของ ศูนย์จัดการดินปุ๋ยชุมชน บ้านหนองตาจ๋า | ๑. เพื่อให้เกษตรกรชุมชน บ้านหนองตาจ๋าสามารถ เห็นประสิทธิภาพและ ลดต้นทุนการผลิตด้วยการ ประยุกต์ใช้เทคโนโลยีและ นวัตกรรมในการวิเคราะห์ดิน และใช้ปุ๋ยตามค่าวิเคราะห์ดิน ๒. เพื่อพัฒนาศูนย์จัดการดิน ปุ๋ยชุมชน(ศตปช.) ที่มีศักยภาพ ให้สามารถดำเนินงานธุรกิจในการ จัดการปุ๋ยที่มีคุณภาพใช้ในชุมชน สร้างความเข้มแข็งและพึ่งพา ตนเองให้แก่เกษตรกร | เกษตรกรสมาชิกศูนย์ จัดการดินปุ๋ยชุมชน (ศตปช.) บ้านหนองตาจ๋า และแปลงใหญ่ ที่ปลูกพืช เศรษฐกิจสำคัญ เช่น ปาล์ม ไม้มัน จำนวน อย่างต่ำ ๒๕ ราย เนื้อที่ ๕๐๓ ไร่ | ๒๐๐,๐๐๐ | - | - | - | - | ชุมชน เข้มแข็ง | ๑. สมาชิกเกษตรกร ศูนย์ดินปุ๋ยชุมชน บ้านหนองตาจ๋า ที่นำ องค์ความรู้ไปปฏิบัติ สามารถลดต้นทุนการ ใช้ปุ๋ยเคมีเสียไม่น้อยกว่า ร้อยละ ๒๐ และสามารถ เพิ่มผลผลิตได้ ไม่น้อยกว่า ร้อยละ ๑๐ ๒. ปริมาณการใช้ปุ๋ยเคมี ของเกษตรกรกลุ่ม เป้าหมายลดลง | สำนักงานปลัด |

๒. บัญชีโครงการพัฒนาท้องถิ่น

รายละเอียดโครงการพัฒนา

แผนพัฒนาท้องถิ่น (พ.ศ.๒๕๖๖- ๒๕๗๐)

องค์การบริหารส่วนตำบลกำเป็ดนพคุณ อำเภอบางสะพาน จังหวัดประจวบคีรีขันธ์

ก. ยุทธศาสตร์จังหวัดที่ ๒ เพิ่มขีดความสามารถในการแข่งขันในด้านการผลิต และแปรรูปสัตว์ประปรต มะพร้าว และสินค้าการเกษตรสู่ตลาดโลก

ข. ยุทธศาสตร์การพัฒนาของ อปท. ในเขตจังหวัดที่ ๒ พัฒนาระบบส่งเสริมรายได้และการผลิต

๒. ยุทธศาสตร์การพัฒนาด้านส่งเสริมรายได้และการผลิต

๒ แผนงานการเกษตร

| ที่ | โครงการ | วัตถุประสงค์ | เป้าหมาย (ผลผลิตของโครงการ) | งบประมาณ | | | | | ตัวชี้วัด (KPI) | ผลที่คาดว่าจะได้รับ | หน่วยงาน รับผิดชอบหลัก |
|-----|------------------------------------|---|--|---------------|---------------|---------------|---------------|---------------|--|---|---------------------------|
| | | | | ๒๕๖๖ (บาท) | ๒๕๖๗ (บาท) | ๒๕๖๘ (บาท) | ๒๕๖๙ (บาท) | ๒๕๗๐ (บาท) | | | |
| ๙ | โครงการป้องกัน และกำจัดศัตรูพืช | เพื่อเฝ้าระวังและควบคุมป้องกัน กำจัดศัตรูพืช | ดำเนินการกำจัดศัตรูพืช พื้นที่ในเขตตำบล กำเป็ดนพคุณ จำนวน ๗ หมู่บ้าน | ๒๐,๐๐๐ | ๒๐,๐๐๐ | ๒๐,๐๐๐ | ๒๐,๐๐๐ | ๒๐,๐๐๐ | ผลผลิต มีจำนวน มากขึ้น | สำนักปลัด | |
| ๑๐ | โครงการคลินิกเกษตร เคลื่อนที่ | เพื่อให้บริการแก่เกษตรกรแก้ไข ปัญหาทางด้านการเกษตร | ให้บริการทางเกษตร ตามความต้องการและ ความเหมาะสมของ พื้นที่รวมทั้งการแก้ไข ปัญหาร่วมกัน | ๒๐,๐๐๐ | ๒๐,๐๐๐ | ๒๐,๐๐๐ | ๒๐,๐๐๐ | ๒๐,๐๐๐ | จำนวน เกษตรกร ที่เข้าร่วม โครงการ | เกษตรกรสามารถ แก้ไขปัญหาด้าน การเกษตร | สำนักปลัด |

๒. บัญชีโครงการพัฒนาท้องถิ่น

รายละเอียดโครงการพัฒนา

แผนพัฒนาท้องถิ่น (พ.ศ. ๒๕๖๖- ๒๕๗๐)

องค์การบริหารส่วนตำบลกำเนิดนพคุณ อำเภอบางสะพาน จังหวัดประจวบคีรีขันธ์

ยุทธศาสตร์จัดจังหวัดที่ ๔ เสริมสร้างความมั่นคงและสังคมคุณภาพตามวิถีภูมิปัญญาไทย

ยุทธศาสตร์การพัฒนาของ อปท. ในเขตจังหวัดที่ ๓ พัฒนาสังคม การศึกษา และคุณภาพชีวิต

๓. ยุทธศาสตร์การพัฒนาสังคม การศึกษา และคุณภาพชีวิต

๑ แผนงานสร้างความเข้มแข็งของชุมชน

| ที่ | โครงการ | วัตถุประสงค์ | เป้าหมาย (ผลผลิตของโครงการ) | งบประมาณ | | | | | | ตัวชี้วัด (KPI) | ผลที่คาดว่าจะได้รับ | หน่วยงาน รับผิดชอบหลัก |
|-----|---|---|--|---------------|---------------|---------------|---------------|---------------|---------|---|---|---------------------------|
| | | | | ๒๕๖๖ (บาท) | ๒๕๖๗ (บาท) | ๒๕๖๘ (บาท) | ๒๕๖๙ (บาท) | ๒๕๗๐ (บาท) | | | | |
| ๓ | เสริมสร้างการเรียนรู้และ การจัดทำในชุมชน | เพื่อเป็นการแลกเปลี่ยนเรียนรู้ ประสบการณ์และความสามารถ ของประชาชน | จัดโครงการอบรมและทัศนศึกษา ดูงานแก่กลุ่มองค์กรชุมชนต่างๆ ปีละ ๑ ครั้ง | ๑๐๐,๐๐๐ | ๑๐๐,๐๐๐ | ๑๐๐,๐๐๐ | ๑๐๐,๐๐๐ | ๑๐๐,๐๐๐ | ๑๐๐,๐๐๐ | ชุมชนเข้มแข็ง | ประชาชนที่ประสบความสำเร็จ และความรู้ที่รับมาพัฒนา ชุมชนของตนเอง | สำนักงาน สำนักงาน |
| ๔ | จัดตั้งและสนับสนุนศูนย์การ เรียนรู้ชุมชนตำบลกำเนิดนพคุณ | เพื่อเป็นการแลกเปลี่ยนเรียนรู้ ประสบการณ์และความสามารถ ของประชาชน | จัดตั้งศูนย์การเรียนรู้ชุมชน ตำบลกำเนิดนพคุณ | ๒๐,๐๐๐ | ๒๐,๐๐๐ | ๒๐,๐๐๐ | ๒๐,๐๐๐ | ๒๐,๐๐๐ | ๒๐,๐๐๐ | ประชาชนมี ความรู้เพิ่มขึ้น | ประชาชนที่ได้รับการพัฒนา ความรู้และความสามารถ เพิ่มมากขึ้น | สำนักงาน สำนักงาน |
| ๕ | โครงการสายใยรักแห่งครอบครัว เพื่อพัฒนาศักยภาพเด็กและเยาวชน | เพื่อสร้างความสัมพันธ์ระหว่าง พ่อ แม่ ลูก และเชื่อมโยงเครือข่าย ระหว่างครอบครัวในตำบล | จัดกิจกรรมสร้างความสัมพันธ์ระหว่าง พ่อ แม่ ลูก และเชื่อมโยงเครือข่าย ระหว่างครอบครัวในตำบล | ๓๐,๐๐๐ | ๓๐,๐๐๐ | ๓๐,๐๐๐ | ๓๐,๐๐๐ | ๓๐,๐๐๐ | ๓๐,๐๐๐ | ครอบครัว อบอุ่น | เกิดความสัมพันธ์อันดีระหว่าง พ่อ แม่ ลูก และระหว่าง ครอบครัวในตำบล | สำนักงาน สำนักงาน |
| ๖ | โครงการพัฒนาศักยภาพ สภาเด็กและเยาวชน ตำบลกำเนิดนพคุณ | เพื่อพัฒนาศักยภาพเด็กและเยาวชน | จัดฝึกอบรม/กิจกรรมให้กับเด็ก และเยาวชนตำบลกำเนิดนพคุณ | ๕๐,๐๐๐ | ๕๐,๐๐๐ | ๕๐,๐๐๐ | ๕๐,๐๐๐ | ๕๐,๐๐๐ | ๕๐,๐๐๐ | มีการจัดกิจกรรม อย่างน้อยปีละ ๒ ครั้ง | เด็กและเยาวชนได้ทำกิจกรรม ร่วมกันและแก้ไขปัญหามาในพื้นที่ ได้อย่างเหมาะสม | สำนักงาน สำนักงาน |
| ๗ | โครงการปกป้องสถาบันสำคัญของ ชาติ | เพื่อปกป้องสถาบันสำคัญของชาติ | จัดฝึกอบรม/รณรงค์ ประชาสัมพันธ์ปลุกจิตสำนึก ให้แก่ประชาชน | ๓๐,๐๐๐ | ๓๐,๐๐๐ | ๓๐,๐๐๐ | ๓๐,๐๐๐ | ๓๐,๐๐๐ | ๓๐,๐๐๐ | ประชาชน มีจิตสำนึกใน สถาบันของชาติ | ประชาชนมีจิตสำนึกในสถาบัน ของชาติ | สำนักงาน สำนักงาน |

๒. บัญชีโครงการพัฒนาท้องถิ่น

รายละเอียดโครงการพัฒนา

แผนพัฒนาท้องถิ่น (พ.ศ.๒๕๖๖- ๒๕๗๐)

องค์การบริหารส่วนตำบลกำเนิดนพคุณ อำเภอบางสะพาน จังหวัดประจวบคีรีขันธ์

ยุทธศาสตร์จังหวัดที่ ๔ เสริมสร้างควมมั่นคงและสังคมคุณภาพตามวิสัยทัศน์ไทย

ยุทธศาสตร์การพัฒนาของ อบท.ในเขตจังหวัดที่ ๓ พัฒนาสังคม การศึกษา และคุณภาพชีวิต

๓. ยุทธศาสตร์การพัฒนาสังคม การศึกษา และคุณภาพชีวิต

๑ แผนงานสร้างความเข้มแข็งของชุมชน

| ที่ | โครงการ | วัตถุประสงค์ | เป้าหมาย (ผลผลิตของโครงการ) | งบประมาณ | | | | | ตัวชี้วัด (KPI) | ผลที่คาดว่าจะได้รับ | หน่วยงาน รับผิดชอบหลัก |
|-----|--|---|--|---------------|---------------|---------------|---------------|---------------|--|---|---------------------------|
| | | | | ๒๕๖๖ (บาท) | ๒๕๖๗ (บาท) | ๒๕๖๘ (บาท) | ๒๕๖๙ (บาท) | ๒๕๗๐ (บาท) | | | |
| ๖ | โครงการเข้าค่ายพัฒนา ครอบครัวอบอุ่น | เพื่อเสริมสร้างสถาบันครอบครัวให้เกิด ความรักความเข้าใจความอบอุ่นและ ปลูกฝังจิตสำนึกที่ดีต่อสมาชิกใน | จัดฝึกอบรม/กิจกรรมให้กับสมาชิก ในครอบครัว | ๕๐,๐๐๐ | ๕๐,๐๐๐ | ๕๐,๐๐๐ | ๕๐,๐๐๐ | ๕๐,๐๐๐ | ปัญหาสังคมที่เกิด จากครอบครัว | ผู้เข้ารับการอบรมมีความรู้ ความเข้าใจในบทบาทหน้าที่ ของตนเองต่อครอบครัว | สำนักปลัด |
| ๗ | โครงการพัฒนา คุณภาพชีวิตและส่งเสริมอาชีพ ผู้สูงอายุตำบลกำเนิดนพคุณ | เพื่อจัดกิจกรรมพัฒนาคุณภาพชีวิต และส่งเสริมอาชีพผู้สูงอายุ ตำบลกำเนิดนพคุณ | จัดอบรม/กิจกรรมให้กับ ผู้สูงอายุในตำบลกำเนิดนพคุณ | ๓๐,๐๐๐ | ๓๐,๐๐๐ | ๓๐,๐๐๐ | ๓๐,๐๐๐ | ๓๐,๐๐๐ | จัดอบรม/ กิจกรรมให้กับ ผู้สูงอายุอย่าง น้อยปีละ ๑ ครั้ง | ผู้สูงอายุตำบลกำเนิดนพคุณ มีอาชีพเสริมและมีคุณภาพ ชีวิตที่ดีขึ้น | สำนักปลัด |
| ๘ | โครงการช่วยเหลือประชาชน ตามอำนาจหน้าที่ของ องค์กรปกครองส่วนท้องถิ่น ด้านสาธารณสุข | เพื่อจัดกิจกรรมช่วยเหลือประชาชน ตามอำนาจหน้าที่ขององค์กร ปกครองส่วนท้องถิ่น ด้านสาธารณสุข | จัดอบรม/กิจกรรมให้กับ ประชาชนในพื้นที่ตำบล กำเนิดนพคุณ | ๕๐,๐๐๐ | ๕๐,๐๐๐ | ๕๐,๐๐๐ | ๕๐,๐๐๐ | ๕๐,๐๐๐ | จัดอบรม/กิจกรรม ให้กับประชาชน ในพื้นที่ตำบล กำเนิดนพคุณ อย่างน้อยปีละ ๑ ครั้ง | ประชาชนในพื้นที่ตำบล กำเนิดนพคุณมีความรู้ ความเข้าใจด้านสาธารณสุข และมีคุณภาพชีวิตดีขึ้น | สำนักปลัด |
| ๙ | อุดหนุนโครงการส่งเสริม การพัฒนาสตรีขององค์กรสตรี ตำบลกำเนิดนพคุณ | เพื่อส่งเสริมและพัฒนา คุณภาพชีวิตแก่องค์กร สตรีตำบลกำเนิดนพคุณ | สนับสนุนกิจกรรมองค์กรสตรี ตำบลกำเนิดนพคุณ | ๓๐,๐๐๐ | ๓๐,๐๐๐ | ๓๐,๐๐๐ | ๓๐,๐๐๐ | ๓๐,๐๐๐ | องค์กรสตรี มีความ เข้มแข็ง | องค์กรสตรีตำบลกำเนิด นพคุณ มีคุณภาพชีวิตที่ดี และมีความเข้มแข็ง | สำนักปลัด |

๒. บัญชีโครงการพัฒนาท้องถิ่น

รายละเอียดโครงการพัฒนา

แผนพัฒนาท้องถิ่น (พ.ศ.๒๕๖๖- ๒๕๗๐)

องค์การบริหารส่วนตำบลกำเบ็ดนพคุณ อำเภอบางสะพาน จังหวัดประจวบคีรีขันธ์

ยุทธศาสตร์จังหวัดที่ ๔ เสริมสร้างควมมั่นคงและสังคมคุณภาพตามวิถีภูมิปัญญาไทย

ยุทธศาสตร์การพัฒนาของ อบท.ในเขตจังหวัดที่ ๓ พัฒนาสังคม การศึกษา และคุณภาพชีวิต

๓. ยุทธศาสตร์การพัฒนาสังคม การศึกษา และคุณภาพชีวิต

๒ แผนงานสังคมสงเคราะห์

| ที่ | โครงการ | วัตถุประสงค์ | เป้าหมาย (ผลผลิตของโครงการ) | งบประมาณ | | | | | ตัวชี้วัด (KPI) | ผลที่คาดว่าจะได้รับ | หน่วยงานรับผิดชอบหลัก |
|-----|--|---|--|------------|------------|------------|------------|------------|---------------------------------------|---|-----------------------|
| | | | | ๒๕๖๖ (บาท) | ๒๕๖๗ (บาท) | ๒๕๖๘ (บาท) | ๒๕๖๙ (บาท) | ๒๕๗๐ (บาท) | | | |
| ๑ | สนับสนุนการแก้ไขปัญหาคาวยากจน | เพื่อลดปัญหาความยากจนของประชาชน | ประชาชน จำนวน ๗ หมู่บ้าน | ๕๐,๐๐๐ | ๕๐,๐๐๐ | ๕๐,๐๐๐ | ๕๐,๐๐๐ | ๕๐,๐๐๐ | ประชาชนมีรายได้ผ่านเกณฑ์ จปฐ. | ปัญหาคาวยากจนของประชาชนได้รับการแก้ไข | สำนักปลัด |
| ๒ | เยี่ยมเยียนผู้สูงอายุและคนพิการ ผู้ด้อยโอกาสทางสังคม | เพื่อสร้างขวัญและกำลังใจแก่ผู้สูงอายุ คนพิการ และผู้ด้อยโอกาสทางสังคม | ออกเยี่ยมเยียนผู้ด้อยโอกาสทางสังคมจำนวน ๗ หมู่บ้าน | ๓๐,๐๐๐ | ๓๐,๐๐๐ | ๓๐,๐๐๐ | ๓๐,๐๐๐ | ๓๐,๐๐๐ | ผู้ด้อยโอกาสได้รับการดูแล ร้อยละ ๑๐๐ | ผู้สูงอายุ, คนพิการและผู้ด้อยโอกาสทางสังคมมีขวัญและกำลังใจในการดำรงชีวิต | สำนักปลัด |
| ๓ | ช่วยเหลือผู้ด้อยโอกาสทางสังคม | เพื่อช่วยเหลือผู้ด้อยโอกาสทางสังคม | สนับสนุนงบประมาณช่วยเหลือเด็กกำพร้า, คนพิการ ทายาทผู้ติดเชื้อเอชไอวี | ๕๐,๐๐๐ | ๕๐,๐๐๐ | ๕๐,๐๐๐ | ๕๐,๐๐๐ | ๕๐,๐๐๐ | ผู้ด้อยโอกาสได้รับการดูแล ร้อยละ ๑๐๐ | เด็กกำพร้า, คนพิการ ทายาทผู้ติดเชื้อเอชไอวีได้รับการดูแลเอาใจใส่จากสังคมมากขึ้น | สำนักปลัด |
| ๔ | ส่งเสริมอาชีพแก่คนพิการและครอบครัวคนพิการ | เพื่อให้คนพิการและครอบครัวคนพิการมีรายได้จากการประกอบอาชีพ | คนพิการและครอบครัว คนพิการที่ได้รับความเดือดร้อน จำนวน ๗ หมู่บ้าน | ๓๐,๐๐๐ | ๓๐,๐๐๐ | ๓๐,๐๐๐ | ๓๐,๐๐๐ | ๓๐,๐๐๐ | คนพิการได้รับความช่วยเหลือ ร้อยละ ๑๐๐ | คนพิการและครอบครัวคนพิการมีรายได้จากการประกอบอาชีพเพื่อใช้ดูแลเลี้ยงดูครอบครัว | สำนักปลัด |

๒. บัญชีโครงการพัฒนาท้องถิ่น

รายละเอียดโครงการพัฒนา

แผนพัฒนาท้องถิ่น (พ.ศ.๒๕๖๖- ๒๕๗๐)

องค์การบริหารส่วนตำบลกำเนิดนพคุณ อำเภอบางสะพาน จังหวัดประจวบคีรีขันธ์

ก ยุทธศาสตร์จังหวัดที่ ๔ เสริมสร้างความมั่นคงและสังคมคุณภาพตามวิถีภูมิปัญญาไทย

ข ยุทธศาสตร์การพัฒนาของ อบท.ในเขตจังหวัดที่ ๓ พัฒนาสังคม การศึกษา และคุณภาพชีวิต

๓. ยุทธศาสตร์การพัฒนาสังคม การศึกษา และคุณภาพชีวิต

๒ แผนงานสังคมสงเคราะห์

| ที่ | โครงการ | วัตถุประสงค์ | เป้าหมาย (ผลผลิตของโครงการ) | งบประมาณ | | | | | ตัวชี้วัด (KPI) | ผลที่คาดว่าจะได้รับ | หน่วยงาน รับผิดชอบหลัก |
|-----|--|---|------------------------------------|---------------|---------------|---------------|---------------|---------------|-------------------------------------|--|---------------------------|
| | | | | ๒๕๖๖ (บาท) | ๒๕๖๗ (บาท) | ๒๕๖๘ (บาท) | ๒๕๖๙ (บาท) | ๒๕๗๐ (บาท) | | | |
| ๕ | ส่งเสริมโครงการ/ กิจกรรมของผู้สูงอายุ | เพื่อให้ผู้สูงอายุได้มีโอกาส ทำกิจกรรมที่เป็นประโยชน์ร่วมกับ ลูกหลาน | ผู้สูงอายุ จำนวน ๗ หมู่บ้าน | ๕๐,๐๐๐ | ๕๐,๐๐๐ | ๕๐,๐๐๐ | ๕๐,๐๐๐ | ๕๐,๐๐๐ | ผู้สูงอายุ มีสุขภาพจิต ดีขึ้น | ผู้สูงอายุได้มีโอกาส ทำกิจกรรมที่เป็นประโยชน์ ร่วมกับลูกหลาน | สำนักปลัด |
| ๖ | ส่งเสริมและสนับสนุนกองทุน สวัสดิการชุมชนตำบล กำเนิดนพคุณ | เพื่อให้ประชาชนมีกองทุนที่มี สวัสดิการช่วยเหลือยามเดือดร้อน ยามเดือดร้อน | ประชาชนในเขต ตำบลกำเนิดนพคุณ | ๓๐,๐๐๐ | ๓๐,๐๐๐ | ๓๐,๐๐๐ | ๓๐,๐๐๐ | ๓๐,๐๐๐ | ประชาชนมี คุณภาพชีวิต ดีขึ้น | สมาชิกจากกองทุน ได้รับสวัสดิการ | สำนักปลัด |
| ๗ | โครงการส่งเสริมและ สนับสนุนศูนย์บริการ ทางสังคมแบบมีส่วนร่วม | เพื่อให้มีศูนย์กลางในการให้บริการแก่ ประชาชนในเรื่องการพัฒนาสังคม และการจัดสวัสดิการสังคม | ประชาชนในเขต ตำบลกำเนิดนพคุณ | ๓๐,๐๐๐ | ๓๐,๐๐๐ | ๓๐,๐๐๐ | ๓๐,๐๐๐ | ๓๐,๐๐๐ | ประชาชนมี คุณภาพชีวิต ดีขึ้น | ประชาชนได้รับ การช่วยเหลือเกี่ยวกับ การจัดสวัสดิการสังคม | สำนักปลัด |
| ๘ | เบี้ยยังชีพผู้สูงอายุ | เพื่อเป็นการสงเคราะห์และให้ความ ช่วยเหลือแก่ผู้สูงอายุ | ผู้สูงอายุในเขต ตำบลกำเนิดนพคุณ | ๘,๑๐๐,๐๐๐ | ๘,๒๐๐,๐๐๐ | ๘,๓๐๐,๐๐๐ | ๘,๔๐๐,๐๐๐ | ๘,๕๐๐,๐๐๐ | ประชาชนมี คุณภาพชีวิต ดีขึ้น | ผู้สูงอายุได้รับการช่วยเหลือ | สำนักปลัด |

๒. บัญชีโครงการพัฒนาท้องถิ่น

รายละเอียดโครงการพัฒนา

แผนพัฒนาท้องถิ่น (พ.ศ.๒๕๖๖- ๒๕๗๐)

องค์การบริหารส่วนตำบลกาดำเนินดินพุดน อำเภอบางสะพาน จังหวัดประจวบคีรีขันธ์

- ก ยุทธศาสตร์จังหวัดที่ ๔ เสริมสร้างความมั่นคงและสังคมคุณภาพตามวิสัยทัศน์ไทย
- ข ยุทธศาสตร์การพัฒนาของ อบท.ในเขตจังหวัดที่ ๓ พัฒนาสังคม และคุณภาพชีวิต
- ๓. ยุทธศาสตร์การพัฒนาสังคม การศึกษา และคุณภาพชีวิต

๒ แผนงานสังคมสงเคราะห์

| ที่ | โครงการ | วัตถุประสงค์ | เป้าหมาย (ผลผลิตของโครงการ) | งบประมาณ | | | | | | ตัวชี้วัด (KPI) | ผลที่คาดว่าจะได้รับ | หน่วยงานรับผิดชอบหลัก |
|-----|--|--|---|------------|------------|------------|------------|------------|-----------|-----------------|---|-----------------------|
| | | | | ๒๕๖๖ (บาท) | ๒๕๖๗ (บาท) | ๒๕๖๘ (บาท) | ๒๕๖๙ (บาท) | ๒๕๗๐ (บาท) | รวม (บาท) | | | |
| ๙ | เบี้ยยังชีพผู้พิการ | เพื่อเป็นการสงเคราะห์ให้ความช่วยเหลือแก่ผู้พิการ | ผู้พิการในเขต ตำบลกาดำเนินดินพุดน | ๒,๑๐๐,๐๐๐ | ๒,๑๐๐,๐๐๐ | ๒,๑๐๐,๐๐๐ | ๒,๑๐๐,๐๐๐ | ๒,๑๐๐,๐๐๐ | ๒,๑๐๐,๐๐๐ | ๒,๑๐๐,๐๐๐ | ผู้พิการได้รับการช่วยเหลือ | สำนักปลัด |
| ๑๐ | โครงการออกเยี่ยมผู้สูงอายุ/ กนพิการพร้อมบริการตัดผม | เพื่อสร้างขวัญกำลังใจแก่ผู้สูงอายุ และคนพิการ | ออกเยี่ยมผู้สูงอายุ/ คนพิการพร้อมบริการตัดผม | ๑๐,๐๐๐ | ๑๐,๐๐๐ | ๑๐,๐๐๐ | ๑๐,๐๐๐ | ๑๐,๐๐๐ | ๑๐,๐๐๐ | ๑๐,๐๐๐ | ผู้สูงอายุและคนพิการ ได้รับการช่วยเหลือ | สำนักปลัด |
| ๑๑ | เบี้ยยังชีพผู้ป่วยเอดส์ | เพื่อจัดบริการสวัสดิการทางสังคม | ผู้ป่วยเอดส์อยู่ในเขต ตำบลกาดำเนินดินพุดน ที่ได้รับการขึ้นทะเบียน | ๖๐,๐๐๐ | ๖๐,๐๐๐ | ๖๐,๐๐๐ | ๖๐,๐๐๐ | ๖๐,๐๐๐ | ๖๐,๐๐๐ | ๖๐,๐๐๐ | ผู้ป่วยเอดส์ได้รับ เงินสงเคราะห์เบี้ยยังชีพ | สำนักปลัด |
| ๑๒ | ค่าใช้จ่ายเงินสงเคราะห์ การพัฒนา คุณภาพชีวิตผู้ป่วย ผู้ด้อยโอกาส และครอบครัวผู้มียูเรียมได้น้อย และผู้ไร้ที่พึ่ง | เพื่อช่วยเหลือ สงเคราะห์ | ช่วยเหลือสงเคราะห์ | ๓๐,๐๐๐ | ๓๐,๐๐๐ | ๓๐,๐๐๐ | ๓๐,๐๐๐ | ๓๐,๐๐๐ | ๓๐,๐๐๐ | ๓๐,๐๐๐ | ผู้ป่วยมีปัญหา ได้รับการช่วยเหลือ | สำนักปลัด |

๒. บัญชีโครงการพัฒนาท้องถิ่น

รายละเอียดโครงการพัฒนา

แผนพัฒนาท้องถิ่น (พ.ศ.๒๕๖๖- ๒๕๗๐)

องค์การบริหารส่วนตำบลก่าเนินพัฒนา อำเภอบางสะพาน จังหวัดประจวบคีรีขันธ์

- ก ยุทธศาสตร์จังหวัดที่ ๔ เสริมสร้างความมั่นคงและสังคมคุณภาพตามวิถีภูมิปัญญาไทย
- ข ยุทธศาสตร์การพัฒนาของ อบท.ในเขตจังหวัดที่ ๓ พัฒนาศักยภาพ การศึกษา และคุณภาพชีวิต
- ๓. ยุทธศาสตร์การพัฒนาสังคม การศึกษา และคุณภาพชีวิต

๒ แผนงานสังคมสงเคราะห์

| ที่ | โครงการ | วัตถุประสงค์ | เป้าหมาย (ผลผลิตของโครงการ) | งบประมาณ | | | | | ตัวชี้วัด (KPI) | ผลที่คาดว่าจะได้รับ | หน่วยงานรับผิดชอบหลัก |
|-----|--|---|--|------------|------------|------------|------------|------------|---|--|-----------------------|
| | | | | ๒๕๖๖ (บาท) | ๒๕๖๗ (บาท) | ๒๕๖๘ (บาท) | ๒๕๖๙ (บาท) | ๒๕๗๐ (บาท) | | | |
| ๑๓ | โครงการปรับปรุงภูมิทัศน์ศูนย์ผู้สูงอายุ หมู่ที่ ๒ บ้านนาถ้วง | เพื่อปรับปรุงภูมิทัศน์ศูนย์ผู้สูงอายุ ให้เหมาะสมกับการจัดกิจกรรม | ปรับปรุงภูมิทัศน์ศูนย์ผู้สูงอายุ | | | ๕๐,๐๐๐ | | | จำนวนสิ่งอำนวยความสะดวกที่เพิ่มขึ้นในการรับบริการมากขึ้น | คนพิการและผู้สูงอายุได้รับความสะดวก | สำนักปลัด |
| ๑๔ | โครงการเพื่อช่วยเหลือประชาชนตามอำนาจหน้าที่ขององค์กรปกครองส่วนท้องถิ่น | เพื่อช่วยเหลือประชาชนในพื้นที่ | ช่วยเหลือประชาชน | ๑๐๐,๐๐๐ | ๑๐๐,๐๐๐ | ๒๐๐,๐๐๐ | ๒๐๐,๐๐๐ | ๒๐๐,๐๐๐ | ประชาชนมีคุณภาพชีวิตดีขึ้น | ประชาชนได้รับความช่วยเหลือ | สำนักปลัด |
| ๑๕ | โครงการช่วยเหลือประชาชนตามอำนาจหน้าที่ขององค์กรปกครองส่วนท้องถิ่น ด้านการส่งเสริมและพัฒนาคุณภาพชีวิต | เพื่อช่วยเหลือประชาชนตามอำนาจหน้าที่ขององค์กรปกครองส่วนท้องถิ่น และพัฒนาคุณภาพชีวิต | ช่วยเหลือประชาชนตามอำนาจหน้าที่ขององค์กรปกครองส่วนท้องถิ่น | ๕๐,๐๐๐ | ๕๐,๐๐๐ | ๕๐,๐๐๐ | ๕๐,๐๐๐ | ๕๐,๐๐๐ | ประชาชนในพื้นที่ในเขตตำบล ก่าเนินพัฒนา มีคุณภาพชีวิตที่ดีขึ้น | ประชาชนในพื้นที่ ตำบลก่าเนินพัฒนา มีคุณภาพชีวิตที่ดีขึ้น | สำนักปลัด |

๒. บัญชีโครงการพัฒนาท้องถิ่น

รายละเอียดโครงการพัฒนา

แผนพัฒนาท้องถิ่น (พ.ศ.๒๕๖๖- ๒๕๗๐)

องค์การบริหารส่วนตำบลกำเนิดนพคุณ อำเภอบางสะพาน จังหวัดประจวบคีรีขันธ์

- ก ยุทธศาสตร์จังหวัดที่ ๔ เสริมสร้างความมั่นคงและสังคมคุณภาพตามวิถีภูมิปัญญาไทย
- ข ยุทธศาสตร์การพัฒนาของ อปท.ในเขตจังหวัดที่ ๓ พัฒนาลักษณะ การศึกษา และคุณภาพชีวิต
- ๓. ยุทธศาสตร์การพัฒนาสังคม การศึกษา และคุณภาพชีวิต
- ๒ แผนงานสังคมสงเคราะห์

| ที่ | โครงการ | วัตถุประสงค์ | เป้าหมาย (ผลผลิตของโครงการ) | งบประมาณ | | | | | ตัวชี้วัด (KPI) | ผลที่คาดว่าจะได้รับ | หน่วยงาน รับผิดชอบหลัก |
|-----|--|---|---|---------------|---------------|---------------|---------------|---------------|--|---------------------|---------------------------|
| | | | | ๒๕๖๖ (บาท) | ๒๕๖๗ (บาท) | ๒๕๖๘ (บาท) | ๒๕๖๙ (บาท) | ๒๕๗๐ (บาท) | | | |
| ๑๖ | ป้องกันและแก้ไขปัญหา ความรุนแรงต่อเด็ก สตรี และบุคคลในครอบครัว | เพื่อป้องกันแก้ไขปัญหา ความรุนแรงต่อเด็ก สตรี และบุคคลในครอบครัวของตำบล | จัดกิจกรรมรณรงค์การป้องกันและ แก้ไขปัญหาความรุนแรงต่อเด็ก สตรี และบุคคลในครอบครัว | ๒๐,๐๐๐ | ๒๐,๐๐๐ | ๒๐,๐๐๐ | ๒๐,๐๐๐ | ๒๐,๐๐๐ | ครอบครัว อบอุ่น ในสิ่งที่เป็นการคุกคาม หรือการกระทำที่ไม่พึงประสงค์ | สำนักปลัด | |
| ๑๗ | โครงการอบรมและส่งเสริม การพัฒนาคุณภาพชีวิต คนพิการ | เพื่อพัฒนาศักยภาพและพัฒนา คุณภาพชีวิตคนพิการ | จัดอบรม/กิจกรรมให้กับ คนพิการในตำบลกำเนิดนพคุณ | ๒๐,๐๐๐ | ๒๐,๐๐๐ | ๒๐,๐๐๐ | ๒๐,๐๐๐ | ๒๐,๐๐๐ | คนพิการได้รับการสนับสนุน ให้มีคุณภาพชีวิตที่ดีขึ้น | สำนักปลัด | |
| ๑๘ | โครงการอบรมและให้ความรู้ ด้านการดูแลสุขภาพของผู้สูงอายุ ผู้สูงอายุ | เพื่อส่งเสริมสุขภาพแบบองค์รวม ทั้งร่างกายจิตใจให้กับผู้สูงอายุ | จัดอบรม/กิจกรรมให้กับ ผู้สูงอายุในตำบลกำเนิดนพคุณ | ๓๐,๐๐๐ | ๓๐,๐๐๐ | ๓๐,๐๐๐ | ๓๐,๐๐๐ | ๓๐,๐๐๐ | ทำให้ผู้สูงอายุมีสุขภาพที่ ทั้งร่างกายและจิตใจ | สำนักปลัด | |

๒. บัญชีโครงการพัฒนาท้องถิ่น

รายละเอียดโครงการพัฒนา

แผนพัฒนาท้องถิ่น (พ.ศ.๒๕๖๖- ๒๕๗๐)

องค์การบริหารส่วนตำบลก่าเนินหนองคน อำเภอบางสะพาน จังหวัดประจวบคีรีขันธ์

ก ยุทธศาสตร์จังหวัดที่ ๔ เสริมสร้างความมั่นคงและสิ่งแวดล้อมภาพตามวิถีภูมิปัญญาไทย

ข ยุทธศาสตร์การพัฒนาของ อปท.ในเขตจังหวัดที่ ๓ พัฒนาสังคม การศึกษา และคุณภาพชีวิต

๓. ยุทธศาสตร์การพัฒนาสังคม การศึกษา และคุณภาพชีวิต

๒ แผนงานสังคมสงเคราะห์

| ที่ | โครงการ | วัตถุประสงค์ | เป้าหมาย (ผลผลิตของโครงการ) | งบประมาณ | | | | | ตัวชี้วัด (KPI) | ผลที่คาดว่าจะได้รับ | หน่วยงาน รับผิดชอบหลัก |
|-----|--|--|---|---------------|---------------|---------------|---------------|---------------|---|---|---------------------------|
| | | | | ๒๕๖๖ (บาท) | ๒๕๖๗ (บาท) | ๒๕๖๘ (บาท) | ๒๕๖๙ (บาท) | ๒๕๗๐ (บาท) | | | |
| ๑๙ | ค่าใช้จ่ายการแก้ไขปัญหา อาชญากรรม ไรศเอดส์ การละเมิดสิทธิเด็กและสตรี การพนัน การขายตัวของ ธุรกิจบริการทางเพศ ตาม ความจำเป็นและเหมาะสม กับสภาพปัญหาและการ สร้างความเข้มแข็งกลุ่มสตรี | เพื่อสนับสนุนแก้ไขปัญหา อาชญากรรม ไรศเอดส์ การละเมิดสิทธิเด็กและสตรี การพนัน การขายตัวของ ธุรกิจบริการทางเพศ ตาม ความจำเป็นและเหมาะสม กับสภาพปัญหาและการ สร้างความเข้มแข็งกลุ่มสตรี | จัดอบรม/กิจกรรม/รณรงค์แก้ ปัญหาอาชญากรรม ไรศเอดส์ การละเมิดสิทธิเด็กและสตรี การพนัน การขายตัวของ ธุรกิจบริการทางเพศ ตาม ความจำเป็นและเหมาะสม กับสภาพปัญหาและการ สร้างความเข้มแข็งกลุ่มสตรี | ๓๐,๐๐๐ | ๓๐,๐๐๐ | ๓๐,๐๐๐ | ๓๐,๐๐๐ | ๓๐,๐๐๐ | จัดอบรม/ กิจกรรม/ การแก้ไข อย่างน้อยปี ครั้งและให้การ สนับสนุนแก้ไข ปัญหาผู้ ปัญหา | ปัญหาต่างๆ ลดลงและ ผู้ประสบปัญหาได้รับ การช่วยเหลือ | สำนักงานปลัด |

๒. บัญชีโครงการพัฒนาท้องถิ่น

รายละเอียดโครงการพัฒนา

แผนพัฒนาท้องถิ่น (พ.ศ.๒๕๖๖-๒๕๗๐)

องค์การบริหารส่วนตำบลกำเบ็ดมพคุณ อำเภอบางสะพาน จังหวัดประจวบคีรีขันธ์

ก ยุทธศาสตร์จังหวัดที่ ๔ เสริมสร้างความเป็นคนคุณภาพตามวิถีภูมิปัญญาไทย

ข ยุทธศาสตร์การพัฒนาของ อปท.ในเขตจังหวัดที่ ๓ พัฒนาสังคม การศึกษา และคุณภาพชีวิต

๓. ยุทธศาสตร์การพัฒนาสังคม การศึกษา และคุณภาพชีวิต

๓ แผนงานการศึกษาระดับความสงบภายใน

| ที่ | โครงการ | วัตถุประสงค์ | เป้าหมาย (ผลผลิตของโครงการ) | งบประมาณ | | | | | ตัวชี้วัด (KPI) | ผลที่คาดว่าจะได้รับ | หน่วยงาน รับผิดชอบหลัก |
|-----|---|---|--|---------------|---------------|---------------|---------------|---------------|--|--|---------------------------|
| | | | | ๒๕๖๖ (บาท) | ๒๕๖๗ (บาท) | ๒๕๖๘ (บาท) | ๒๕๖๙ (บาท) | ๒๕๗๐ (บาท) | | | |
| ๑ | จัดอบรม/ทบทวน เพื่อเพิ่มศักยภาพ ของ อปท. | เพื่อเป็นการพัฒนาศักยภาพ ของ อปท. | จัดอบรม/ทบทวน เพื่อเพิ่มศักยภาพ แก่ อปท. ปีละ ๑ ครั้ง | ๑๐๐,๐๐๐ | ๑๐๐,๐๐๐ | ๑๐๐,๐๐๐ | ๑๐๐,๐๐๐ | ๑๐๐,๐๐๐ | อปท.มีความรู้ ความเข้าใจ และทักษะในการ ช่วยเหลือประชาชน | อปท. ได้รับการ พัฒนาศักยภาพใน การปฏิบัติงานมากขึ้น | สำนักปลัด. |
| ๒ | สนับสนุนการดำเนินงาน/ กิจกรรมของ อปท. | เพื่อให้การปฏิบัติงานของ อปท. มีประสิทธิภาพ | ค่าใช้จ่ายในการปฏิบัติงานที่ แก่ อปท. | ๕๐,๐๐๐ | ๕๐,๐๐๐ | ๕๐,๐๐๐ | ๕๐,๐๐๐ | ๕๐,๐๐๐ | อปท. มีการ มีการดำเนินงาน ที่มีประสิทธิภาพ | อปท. มีขวัญและ กำลังใจในการ ปฏิบัติงานที่ | สำนักปลัด |
| ๓ | ติดตั้งกล้องวงจรปิดบริเวณ สามแยกทางเข้าวัดสักวง | เพื่อใช้เป็นข้อมูลในการ ป้องกันและแก้ไขปัญหาภัย ทางสังคมในรูปแบบต่างๆ | ติดตั้งกล้องวงจรปิดในพื้นที่ ที่มีความเสี่ยงต่อการเกิด สาธารณภัยและภัยทาง สังคมในรูปแบบต่างๆ ๑ ระบบ | - | ๑,๐๐๐,๐๐๐ | - | - | ๑,๐๐๐,๐๐๐ | ปัญหาอาชญา กรรมลดลง | ประชาชนมีความ ปลอดภัยในชีวิตและ ทรัพย์สินมากขึ้น | สำนักปลัด |
| ๔ | ติดตั้งกล้องวงจรปิดภายใน เขต อบต.และหมู่บ้าน/ ชุมชน | เพื่อใช้เป็นข้อมูลในการ ป้องกันและแก้ไขปัญหาภัย ทางสังคมในรูปแบบต่างๆ | ติดตั้งกล้องวงจรปิดในพื้นที่ ที่มีความเสี่ยงต่อการเกิด สาธารณภัยและภัยทาง สังคมในรูปแบบต่างๆ ๑ ระบบ | ๑,๐๐๐,๐๐๐ | ๑,๐๐๐,๐๐๐ | ๑,๐๐๐,๐๐๐ | ๑,๐๐๐,๐๐๐ | ๑,๐๐๐,๐๐๐ | ปัญหาอาชญา กรรมลดลง | ประชาชนมีความ ปลอดภัยในชีวิตและ ทรัพย์สินมากขึ้น | สำนักปลัด |

๒. บัญชีโครงการพัฒนาท้องถิ่น

รายละเอียดโครงการพัฒนา

แผนพัฒนาท้องถิ่น (พ.ศ.๒๕๖๖-๒๕๗๐)

องค์การบริหารส่วนตำบลกำเนิดนพคุณ อำเภอบางสะพาน จังหวัดประจวบคีรีขันธ์

ยุทธศาสตร์จังหวัดที่ ๔ เสริมสร้างความเป็นคนและสังคมคุณภาพตามวิสัยทัศน์ปัญหาไทย

ยุทธศาสตร์การพัฒนาของ อปท.ในเขตจังหวัดที่ ๓ พัฒนาสังคม การศึกษา และคุณภาพชีวิต

๓. ยุทธศาสตร์การพัฒนาสังคม การศึกษา และคุณภาพชีวิต

๓ แผนงานการรักษาความสงบภายใน

| ที่ | โครงการ | วัตถุประสงค์ | เป้าหมาย (ผลผลิตของโครงการ) | งบประมาณ | | | | | ตัวชี้วัด (KPI) | ผลที่คาดว่าจะได้รับ | หน่วยงานรับผิดชอบหลัก |
|-----|---|---|--|------------|------------|------------|------------|------------|---|---|-----------------------|
| | | | | ๒๕๖๖ (บาท) | ๒๕๖๗ (บาท) | ๒๕๖๘ (บาท) | ๒๕๖๙ (บาท) | ๒๕๗๐ (บาท) | | | |
| ๕ | จัดทำคู่มืออุปกรณ์สำหรับใช้ในการปฏิบัติงานของ อปท. | เพื่อเพิ่มความคล่องตัวในการปฏิบัติงานของ อปท. | จัดทำคู่มืออุปกรณ์ในการปฏิบัติงาน เช่น วิทยุสื่อสาร ชุด อปท. ฯลฯ | ๑๕๐,๐๐๐ | ๑๕๐,๐๐๐ | ๑๐๐,๐๐๐ | ๑๐๐,๐๐๐ | ๑๐๐,๐๐๐ | อปท.มีวัสดุอุปกรณ์ในการปฏิบัติงาน | การปฏิบัติงานของ อปท. มีความคล่องตัวมากขึ้น | สำนักปลัด |
| ๖ | จัดตั้งศูนย์ อปท. | ในการปฏิบัติงานของ อปท. | ตั้งศูนย์ อปท. ที่มีความถาวร มีคน จำนวน ๑ แห่ง | ๒๐,๐๐๐ | ๒๐,๐๐๐ | ๒๐,๐๐๐ | ๒๐,๐๐๐ | ๒๐,๐๐๐ | มีจุดศูนย์กลางในการประสานงาน | มีศูนย์กลางในการปฏิบัติงานด้านกฏระเบียบรักษาความสงบเรียบร้อย | สำนักปลัด |
| ๗ | โครงการส่งเสริมกิจกรรมศูนย์อาสาสมัครป้องกันภัยพลเรือน อบต.กำเนิดนพคุณ | เพื่อทบทวนและอบรมอาสาสมัครป้องกันภัยพลเรือนในการป้องกันและบรรเทาสาธารณภัย | ฝึกทบทวนและอบรมอาสาสมัครป้องกันภัยพลเรือน | ๒๐๐,๐๐๐ | ๒๐๐,๐๐๐ | ๕๐,๐๐๐ | ๕๐,๐๐๐ | ๕๐,๐๐๐ | จำนวน อปท. ที่เข้าร่วมฝึกทบทวนและอบรม | มีอาสาสมัครป้องกันภัยฝ่ายพลเรือนที่พร้อมจะปฏิบัติหน้าที่ด้านความมั่นคงภัยของประชาชน | สำนักปลัด |
| ๘ | โครงการป้องกันและบรรเทาสาธารณภัย | เพื่อช่วยเหลือผู้ประสบภัยต่างๆ | ผู้ประสบภัยตำบลกำเนิดนพคุณ | ๑๐๐,๐๐๐ | ๑๐๐,๐๐๐ | ๑๐๐,๐๐๐ | ๑๐๐,๐๐๐ | ๑๐๐,๐๐๐ | ประชาชนผู้ประสบภัยได้รับการช่วยเหลือ ร้อยละ ๑๐๐ | สามารถบรรเทาความเดือดร้อนของประชาชน ผู้ประสบภัยได้ | สำนักปลัด |

๒. บัญชีโครงการพัฒนาท้องถิ่น

รายละเอียดโครงการพัฒนา

แผนพัฒนาท้องถิ่น (พ.ศ.๒๕๖๖-๒๕๗๐)

องค์การบริหารส่วนตำบลกำเป็ดคนพคุณ อำเภอบางสะพาน จังหวัดประจวบคีรีขันธ์

ก ยุทธศาสตร์จังหวัดที่ ๔ เสริมสร้างความมั่นคงและสังคมคุณภาพตามวิสัยทัศน์ปัญหาไทย

ข ยุทธศาสตร์การพัฒนาของ อบท. ในเขตจังหวัดที่ ๓ พัฒนาสังคม การศึกษา และคุณภาพชีวิต

๓. ยุทธศาสตร์การพัฒนาสังคม การศึกษา และคุณภาพชีวิต

๓ แผนงานการรักษาสภาพภายใน

| ที่ | โครงการ | วัตถุประสงค์ | เป้าหมาย (ผลผลิตของโครงการ) | งบประมาณ | | | | | ตัวชี้วัด (KPI) | ผลที่คาดว่าจะได้รับ | หน่วยงาน รับผิดชอบหลัก |
|-----|---|--|--|---------------|---------------|---------------|---------------|---------------|--|--|---------------------------|
| | | | | ๒๕๖๖ (บาท) | ๒๕๖๗ (บาท) | ๒๕๖๘ (บาท) | ๒๕๖๙ (บาท) | ๒๕๗๐ (บาท) | | | |
| ๙ | โครงการป้องกันและลดอุบัติเหตุทางถนนในช่วงเทศกาลสำคัญ | เพื่อป้องกันและลดอุบัติเหตุทางถนน | จัดศูนย์บริการในช่วงเทศกาลปีใหม่และวันสงกรานต์ | ๒๐,๐๐๐ | ๒๐,๐๐๐ | ๒๐,๐๐๐ | ๒๐,๐๐๐ | ๒๐,๐๐๐ | ลดอุบัติเหตุทางถนน | อุบัติเหตุทางถนนลดลง | สำนักปลัด |
| ๑๐ | โครงการฝึกอบรมป้องกันและบรรเทาสาธารณภัย | เพื่อเตรียมพร้อมการป้องกันและบรรเทาสาธารณภัย | จัดฝึกอบรมซ้อมแผนป้องกันและบรรเทาสาธารณภัย | ๒๐,๐๐๐ | ๒๐,๐๐๐ | ๕๐,๐๐๐ | ๕๐,๐๐๐ | ๕๐,๐๐๐ | ฝึกซ้อมแผนปีละ ๓ ครั้ง | ประชาชนมีความรู้ความเข้าใจในการป้องกันและบรรเทาสาธารณภัย | สำนักปลัด |
| ๑๑ | โครงการฝึกอบรมชุดปฏิบัติการจิตอาสาภัยพิบัติประจำ อบท. | เพื่อเตรียมพร้อมการป้องกันและบรรเทาสาธารณภัย | จัดฝึกอบรมซ้อมแผนป้องกันและบรรเทาสาธารณภัย | ๑๐๐,๐๐๐ | ๑๐๐,๐๐๐ | ๑๐๐,๐๐๐ | ๑๐๐,๐๐๐ | ๑๐๐,๐๐๐ | ฝึกซ้อมแผนปีละ ๑ ครั้ง | ประชาชนมีความเข้าใจในการป้องกันและบรรเทาสาธารณภัย | สำนักปลัด |
| ๑๒ | สนับสนุนและส่งเสริมกิจกรรมของจิตอาสาภัยพิบัติประจำ อบท. | เพื่อช่วยเหลือผู้ประสบภัยต่างๆ | ผู้ประสบภัยตำบลกำเป็ดคนพคุณ | ๑๐๐,๐๐๐ | ๑๐๐,๐๐๐ | ๑๐๐,๐๐๐ | ๑๐๐,๐๐๐ | ๑๐๐,๐๐๐ | ประชาชนผู้ประสบภัยได้รับการช่วยเหลือร้อยละ ๑๐๐ | สามารถบรรเทาความเดือดร้อนของประชาชนของผู้ประสบภัยได้ | สำนักปลัด |

๒. บัญชีโครงการพัฒนาท้องถิ่น

รายละเอียดโครงการพัฒนา

แผนพัฒนาท้องถิ่น (พ.ศ.๒๕๖๖- ๒๕๗๐)

องค์การบริหารส่วนตำบลกำเนิดนพคุณ อำเภอบางสะพาน จังหวัดประจวบคีรีขันธ์

ก ยุทธศาสตร์จังหวัดที่ ๔ เสริมสร้างความมั่นคงและสังคมคุณภาพตามวิถีภูมิปัญญาไทย

ข ยุทธศาสตร์การพัฒนาของ อปท.ในเขตจังหวัดที่ ๓ พัฒนาสังคม การศึกษา และคุณภาพชีวิต

๓. ยุทธศาสตร์การพัฒนาสังคม การศึกษา และคุณภาพชีวิต

๔ แผนงานสาธารณสุข

| ที่ | โครงการ | วัตถุประสงค์ | เป้าหมาย (ผลผลิตของโครงการ) | งบประมาณ | | | | | ตัวชี้วัด (KPI) | ผลที่คาดว่าจะได้รับ | หน่วยงาน รับผิดชอบหลัก |
|-----|--|--|--|---------------|---------------|---------------|---------------|---------------|---|--|---------------------------|
| | | | | ๒๕๖๖ (บาท) | ๒๕๖๗ (บาท) | ๒๕๖๘ (บาท) | ๒๕๖๙ (บาท) | ๒๕๗๐ (บาท) | | | |
| ๑ | การป้องกันและแก้ไข ปัญหายาเสพติด | เพื่อลดปัญหาการแพร่ระบาดของ ของยาเสพติดในกลุ่มเยาวชน และสร้างความเข้มแข็งให้ กับชุมชน | จัดการอบรมให้ความรู้ การป้องกันและแก้ไข ปัญหายาเสพติด | ๒๐,๐๐๐ | ๒๐,๐๐๐ | ๒๐,๐๐๐ | ๒๐,๐๐๐ | ๒๐,๐๐๐ | ปัญหายาเสพติด ในพื้นที่ลดลง | ปัญหาจากการแพร่ระบาดของ ของยาเสพติดมีปริมาณ ยาเสพติดมีปริมาณลดลง | สำนักปลัด |
| ๒ | กิจกรรมการบำบัดฟื้นฟูผู้ติดยา/ ผู้เสพยาเสพติด | เพื่อบำบัดฟื้นฟูผู้ติดยา/ ผู้เสพยาเสพติด | ดำเนินกิจกรรมบำบัดฟื้นฟู ผู้ติดยา/ผู้เสพยาเสพติด | ๕๐,๐๐๐ | ๕๐,๐๐๐ | ๕๐,๐๐๐ | ๕๐,๐๐๐ | ๕๐,๐๐๐ | ผู้เสพยา เสพติดลดลง | ผู้ติดยา/ผู้เสพยาเสพติด เลิกติดยาเสพติด | สำนักปลัด |
| ๓ | โครงการป้องกันและแก้ไข ปัญหายาเสพติด ตามยุทธศาสตร์ ๔ รั้วป้องกัน | เพื่อป้องกันและ แก้ไขปัญหายาเสพติด | จัดอบรม/กิจกรรมป้องกัน และแก้ไขปัญหายาเสพติด | ๒๐,๐๐๐ | ๒๐,๐๐๐ | ๒๐,๐๐๐ | ๒๐,๐๐๐ | ๒๐,๐๐๐ | ผู้เสพยา เสพติดลดลง | ผู้เสพยาเสพติดลดลง | สำนักปลัด |
| ๔ | โครงการป้องกันและ แก้ไขปัญหายาเสพติด | เพื่อเฝ้าระวังป้องกันการ ใช้สารเสพติดในนักเรียน | จัดอบรม/กิจกรรมป้องกัน การใช้สารเสพติดในนักเรียน | ๒๐,๐๐๐ | ๒๐,๐๐๐ | ๒๐,๐๐๐ | ๒๐,๐๐๐ | ๒๐,๐๐๐ | ลดการใช้สาร เสพติดใน นักเรียนร้อยละ๙๐ | นักเรียน ไม่มีการใช้สารเสพติด | สำนักปลัด |
| ๕ | โครงการอบรมให้ความรู้ เกี่ยวกับกาสูบ ผู้ช่วยด้านสุขภาพจิต | เพื่อให้ประชาชนมีความรู้ เกี่ยวกับกาสูบและผู้ช่วย ด้านสุขภาพจิต | จัดอบรมเกี่ยวกับ กาสูบและผู้ช่วย ด้านสุขภาพจิต จำนวน ๗ หมู่บ้าน | ๔๐,๐๐๐ | ๔๐,๐๐๐ | ๔๐,๐๐๐ | ๔๐,๐๐๐ | ๔๐,๐๐๐ | ผู้ช่วยได้รับ การดูแลอย่าง ถูกวิธี | ประชาชนมีความรู้ เกี่ยวกับกาสูบและผู้ ช่วยด้านสุขภาพจิต | สำนักปลัด |

๒. บัญชีโครงการพัฒนาท้องถิ่น

แบบ ผ.๑๖

รายละเอียดโครงการพัฒนา

แผนพัฒนาท้องถิ่น (พ.ศ.๒๕๖๖-๒๕๗๐)

องค์การบริหารส่วนตำบลกาเนินดอนพุด อำเภอบางสะพาน จังหวัดประจวบคีรีขันธ์

ก. ยุทธศาสตร์จังหวัดที่ ๔ เสริมสร้างความมั่นคงและสังคมคุณภาพตามวิถีมุขประชา

ข. ยุทธศาสตร์การพัฒนาของ อปท. ในเขตจังหวัดที่ ๓ พัฒนาสังคม และคุณภาพชีวิต

๓. ยุทธศาสตร์การพัฒนาสังคม การศึกษา และคุณภาพชีวิต

๔ แผนงานสาธารณสุข

| ที่ | โครงการ | วัตถุประสงค์ | เป้าหมาย (ผลผลิตของโครงการ) | งบประมาณ | | | | | ตัวชี้วัด (KPI) | ผลที่คาดว่าจะได้รับ | หน่วยงาน รับผิดชอบหลัก |
|-----|---|---|---|---------------|---------------|---------------|---------------|---------------|--------------------|---|---------------------------|
| | | | | ๒๕๖๖ (บาท) | ๒๕๖๗ (บาท) | ๒๕๖๘ (บาท) | ๒๕๖๙ (บาท) | ๒๕๗๐ (บาท) | | | |
| ๖ | โครงการป้องกันและควบคุมโรคพิษสุนัขบ้า | เพื่อป้องกันโรคพิษสุนัขบ้า | อบรมให้ความรู้เกี่ยวกับโรคพิษสุนัขบ้า และสนับสนุนงบประมาณในการจัดซื้อวัสดุเกี่ยวกับโรคพิษสุนัขบ้า ๗ หมู่บ้าน | ๕๐,๐๐๐ | ๕๐,๐๐๐ | ๕๐,๐๐๐ | ๕๐,๐๐๐ | ๕๐,๐๐๐ | ปริมาณผู้ป่วยลดลง | ปริมาณการเกิดโรคพิษสุนัขบ้าลดลง | สำนักงานสัตว์ |
| ๗ | โครงการป้องกันและควบคุมโรคเอดส์ | เพื่อป้องกันและควบคุมโรคเอดส์ | จัดอบรมเกี่ยวกับ การป้องกันและควบคุมโรคเอดส์ จำนวน ๗ หมู่บ้าน | ๑๐,๐๐๐ | ๑๐,๐๐๐ | ๑๐,๐๐๐ | ๑๐,๐๐๐ | ๑๐,๐๐๐ | ปริมาณผู้ป่วยลดลง | ประชาชนได้รับความรู้ ทัศนคติที่ถูกต้องเกี่ยวกับโรคเอดส์ | สำนักงานสัตว์ |
| ๘ | โครงการรณรงค์ควบคุมและป้องกันโรคไข้เลือดออกและไข้มาลาเรีย | เพื่อป้องกันและควบคุมโรคไข้เลือดออกและไข้มาลาเรีย | จัดทำเอกสารเผยแพร่คำขวัญ คำเอกสาร คำวิทยากร คำสารเคมี คำน้ำมันเชื้อเพลิง จำนวน ๗ หมู่บ้าน และโรงเรียนในเขตพื้นที่ | ๕๐,๐๐๐ | ๕๐,๐๐๐ | ๗๐,๐๐๐ | ๗๐,๐๐๐ | ๗๐,๐๐๐ | ปริมาณผู้ป่วยลดลง | สามารถลดปริมาณโรคไข้เลือดออกและไข้มาลาเรียได้ | สำนักงานสัตว์ |

๒. บัญชีโครงการพัฒนาท้องถิ่น

รายละเอียดโครงการพัฒนา
 แผนพัฒนาท้องถิ่น (พ.ศ.๒๕๖๖-๒๕๗๐)
 องค์การบริหารส่วนตำบลเนินหิน อำเภอบางสะพาน จังหวัดประจวบคีรีขันธ์

ก ยุทธศาสตร์จังหวัดที่ ๔ เสริมสร้างความมั่นคงและสังคมคุณภาพตามวิถีภูมิปัญญาไทย
 ข ยุทธศาสตร์การพัฒนาของ อบท.ในเขตจังหวัดที่ ๓ พัฒนาสังคม การศึกษา และคุณภาพชีวิต
 ๓. ยุทธศาสตร์การพัฒนาสังคม การศึกษา และคุณภาพชีวิต

๔ แผนงานสาธารณสุข

| ที่ | โครงการ | วัตถุประสงค์ | เป้าหมาย (ผลผลิตของโครงการ) | งบประมาณ | | | | | ตัวชี้วัด (KPI) | ผลที่คาดว่าจะได้รับ | หน่วยงาน รับผิดชอบหลัก |
|-----|---|---|--|---------------|---------------|---------------|---------------|---------------|--|---|---------------------------|
| | | | | ๒๕๖๖ (บาท) | ๒๕๖๗ (บาท) | ๒๕๖๘ (บาท) | ๒๕๖๙ (บาท) | ๒๕๗๐ (บาท) | | | |
| ๙ | สนับสนุนระบบ หลักประกันสุขภาพ (สปสช.) | เพื่อให้ประชาชนระบบ หลักประกันสุขภาพที่ให้ ความสะดวกไม่การรับบริการด้าน สุขภาพอนามัย | สนับสนุนงบประมาณ ในการจัดการระบบ หลักประกันสุขภาพ ระดับตำบล | ๒๕,๐๐๐ | ๒๕,๐๐๐ | ๒๕,๐๐๐ | ๒๕,๐๐๐ | ๒๕,๐๐๐ | ประชาชนได้รับ บริการด้าน สุขภาพ | ประชาชนได้รับความสะดวก ในการรับบริการ ด้านสุขภาพอนามัย | สำนักงานปลัด |
| ๑๐ | พัฒนางานสาธารณสุข มูลฐานในเขต อบต. | เพื่อพัฒนางานสาธารณสุขมูลฐาน ในตำบลก้าเนินหินพุด | สนับสนุนการดำเนินงาน สาธารณสุขมูลฐาน ในตำบลก้าเนินหินพุด | ๑๐๕,๐๐๐ | ๑๐๕,๐๐๐ | ๑๐๕,๐๐๐ | ๑๐๕,๐๐๐ | ๑๐๕,๐๐๐ | งานสาธารณสุข มีการดำเนินงาน ครบทั้ง ๗ หมู่บ้าน | งานสาธารณสุขมูลฐาน ในตำบลก้าเนินหินพุด มีประสิทธิภาพและ ประสิทธิผล | สำนักปลัด |
| ๑๑ | โครงการสนับสนุน อุปกรณ์สำหรับผู้ป่วยติดเตียง | เพื่อช่วยเหลือผู้ป่วยติดเตียง | สนับสนุนอุปกรณ์สำหรับ ผู้ป่วยติดเตียง | ๕๐๐,๐๐๐ | ๕๐๐,๐๐๐ | ๕๐,๐๐๐ | ๕๐๐,๐๐๐ | ๕๐๐,๐๐๐ | ประชาชนได้รับ บริการด้าน สุขภาพ | ประชาชนไม่ได้รับ ความสะดวก. ในการรับบริการ ด้านสุขภาพอนามัย | สำนักปลัด |
| ๑๒ | อุดหนุนโครงการพระราชดำริ ด้านสาธารณสุข (หมายเหตุ : จำนวน ๗ หมู่ หมู่ละ ๒๐,๐๐๐ บาท) | เพื่อตอบสนองของภาคการเมือง ตามแนวทางโครงการ พระราชดำริด้านสาธารณสุข | รณรงค์และป้องกัน ด้านสาธารณสุข | ๑๕๐,๐๐๐ | ๑๕๐,๐๐๐ | ๑๕๐,๐๐๐ | ๑๕๐,๐๐๐ | ๑๕๐,๐๐๐ | สุขภาพ ประชาชนดีขึ้น | ประชาชนมีสุขภาพดีขึ้น | สำนักปลัด |

๒. บัญชีโครงการพัฒนาท้องถิ่น

รายละเอียดโครงการพัฒนา

แผนพัฒนาท้องถิ่น (พ.ศ.๒๕๖๖- ๒๕๗๐)

องค์การบริหารส่วนตำบลกำเนิดมณฑล อำเภอบางสะพาน จังหวัดประจวบคีรีขันธ์

ก. ยุทธศาสตร์จังหวัดที่ ๔ เสริมสร้างความมั่นคงและสังคมคุณภาพตามวิสัยทัศน์ประเทศไทย

ข. ยุทธศาสตร์การพัฒนาของ อปท. ในเขตจังหวัดที่ ๓ พัฒนาสังคม และคุณภาพชีวิต

๓. ยุทธศาสตร์การพัฒนาสังคม การศึกษา และคุณภาพชีวิต

๔. แผนงานสาธารณสุข

| ที่ | โครงการ | วัตถุประสงค์ | เป้าหมาย (ผลผลิตของโครงการ) | งบประมาณ | | | | | คำชี้แจง (KPI) | ผลที่คาดว่าจะได้รับ | หน่วยงาน รับผิดชอบหลัก |
|-----|---|---|--|-----------------|-----------------|-----------------|-----------------|-----------------|---|--|---------------------------|
| | | | | ๒๕๖๖ (บาท) | ๒๕๖๗ (บาท) | ๒๕๖๘ (บาท) | ๒๕๖๙ (บาท) | ๒๕๗๐ (บาท) | | | |
| ๑๓ | โครงการสร้างปลอดโรค คนปลอดภัยจากพิษสุนัขบ้า ตามพระบรมราชโองการ ตร.สมเด็จพระเจ้าอยู่หัวมหาวชิราลงกรณ เจ้าฟ้าจุฬาภรณวลัยลักษณ์ อัครราชกุมารี กรมพระศรี สวางค์มุนี วรชิตยราชกุมารี | เพื่อป้องกันการแพร่ระบาด ของโรคพิษสุนัขบ้า | ฉีดวัคซีนป้องกัน โรคพิษสุนัขบ้าให้แก่ สุนัขในพื้นที่เขตรับผิดชอบ | ๔๐,๐๐๐ (บาท) | ๔๐,๐๐๐ (บาท) | ๔๐,๐๐๐ (บาท) | ๔๐,๐๐๐ (บาท) | ๔๐,๐๐๐ (บาท) | ร้อยละ ๑๐๐ ของการป้องกัน โรคพิษสุนัขบ้า | สุนัขได้รับการฉีดวัคซีน ป้องกันโรคพิษสุนัขบ้า ทำให้ไม่เกิดการแพร่ระบาด ของโรคพิษสุนัขบ้าในพื้นที่ | สำนักงานปศุสัตว์ |
| ๑๔ | โครงการช่วยเหลือประชาชน ตามอำนาจหน้าที่ของ องค์กรปกครองส่วนท้องถิ่น ด้านการป้องกันและควบคุม โรคติดต่อ | เพื่อช่วยเหลือประชาชนตาม อำนาจหน้าที่ขององค์กรปกครอง ส่วนท้องถิ่นด้านการส่งเสริมและ พัฒนาคุณภาพชีวิต | ช่วยเหลือประชาชน ตามอำนาจหน้าที่ของ องค์กรปกครองส่วนท้องถิ่น | ๔๐,๐๐๐ (บาท) | ๔๐,๐๐๐ (บาท) | ๔๐,๐๐๐ (บาท) | ๔๐,๐๐๐ (บาท) | ๔๐,๐๐๐ (บาท) | สุขภาพของ ประชาชน ในเขตตำบล กำเนิดมณฑล | ประชาชนมีคุณภาพชีวิต ที่ดีขึ้นในด้านของสุขภาพ | สำนักงานปศุสัตว์ |

บัญชีโครงการพัฒนาท้องถิ่น

แบบ ผ.๑๒

รายละเอียดโครงการพัฒนา

แผนพัฒนาท้องถิ่น (พ.ศ.๒๕๖๖-๒๕๗๐)

องค์การบริหารส่วนตำบลกำแพงดินพคน อำเภอบางสะพาน จังหวัดประจวบคีรีขันธ์

ก ยุทธศาสตร์จังหวัดที่ ๔ เสริมสร้างความมั่นคงและสังคมคุณภาพตามวิสัยทัศน์ไทย

ข ยุทธศาสตร์การพัฒนาของ อบท.ในเขตจังหวัดที่ ๓ พัฒนาสังคม การศึกษา และคุณภาพชีวิต

๓. ยุทธศาสตร์การพัฒนาสังคม การศึกษา และคุณภาพชีวิต

๔ แผนงานสาธารณสุข

| ที่ | โครงการ | วัตถุประสงค์ | เป้าหมาย (ผลผลิตของโครงการ) | งบประมาณ | | | | | ตัวชี้วัด (KPI) | ผลที่คาดว่าจะได้รับ | หน่วยงาน รับผิดชอบหลัก |
|-----|---|---|---|---------------|---------------|---------------|---------------|---------------|--|--|---------------------------|
| | | | | ๒๕๖๖ (บาท) | ๒๕๖๗ (บาท) | ๒๕๖๘ (บาท) | ๒๕๖๙ (บาท) | ๒๕๗๐ (บาท) | | | |
| ๑๕ | โครงการบริการสำรวจข้อมูลจำนวนสัตว์และขึ้นทะเบียนสัตว์ สัตว์ปลอดโรค คนปลอดภัย จากพิษสุนัขบ้า ตามพระปณิธานศสดาจารย์ ดร.สมเด็จพระเจ้าอยู่หัวมหาวชิราลงกรณฯ เจ้าฟ้าจุฬาภรณวลัยลักษณ์ อัครราชกุมารี กรมพระศรีสวางควัฒน วรขัตติยราชนารี | เพื่อตอบสนองการดำเนินงานตามแนวทางการพระราชดำริด้านสาธารณสุข | บริการสำรวจข้อมูล จำนวนสัตว์และขึ้นทะเบียนสัตว์ | ๒๐,๐๐๐ (บาท) | ๒๐,๐๐๐ (บาท) | ๒๐,๐๐๐ (บาท) | ๒๐,๐๐๐ (บาท) | ๒๐,๐๐๐ (บาท) | ร้อยละ ๑๐๐ ของการสำรวจ การขึ้นทะเบียนสัตว์ | สุนัขได้รับการฉีดวัคซีน ป้องกันโรคพิษสุนัขบ้า ทำให้ไม่เกิดการแพร่ระบาดของโรคพิษสุนัขบ้าในพื้นที่ เพราะมีการสำรวจที่ทั่วถึง | สำนักปลัด |

๒. บัญชีโครงการพัฒนาท้องถิ่น

รายละเอียดโครงการพัฒนา

แผนพัฒนาท้องถิ่น (พ.ศ.๒๕๖๖- ๒๕๗๐)

องค์การบริหารส่วนตำบลก่าเนินดินพคุณ อำเภอบางสะพาน จังหวัดประจวบคีรีขันธ์

ก. ยุทธศาสตร์จังหวัดที่ ๔ เสริมสร้างความมั่นคงและสังคมคุณภาพตามวิถีภูมิปัญญาไทย

ข. ยุทธศาสตร์การพัฒนาของ อปท. ในเขตจังหวัดที่ ๓. พัฒนาสังคม การศึกษา และคุณภาพชีวิต

๓. ยุทธศาสตร์การพัฒนาสังคม การศึกษา และคุณภาพชีวิต

๕. แผนงานการศึกษา

| ที่ | โครงการ | วัตถุประสงค์ | เป้าหมาย (ผลผลิตของโครงการ) | งบประมาณ | | | | | ตัวชี้วัด (KPI) | ผลที่คาดว่าจะได้รับ | หน่วยงาน รับผิดชอบหลัก |
|-----|--|---|---|---------------|---------------|---------------|---------------|---------------|------------------------------|--|---------------------------|
| | | | | ๒๕๖๖ (บาท) | ๒๕๖๗ (บาท) | ๒๕๖๘ (บาท) | ๒๕๖๙ (บาท) | ๒๕๗๐ (บาท) | | | |
| ๑ | โครงการฝึกอบรมและศึกษาดูงานเพิ่มประสิทธิภาพครูและผู้บริหาร | เพื่อส่งเสริมให้ครูและผู้ดูแลเด็กได้รับการอบรมเพิ่มพูนความรู้และทักษะเกี่ยวกับการปฏิบัติงาน | จัดอบรมและศึกษาดูงานให้แก่ครูและผู้ดูแลเด็กอย่างน้อย ปีละ ๑ ครั้ง | ๔๐,๐๐๐ | ๔๐,๐๐๐ | ๔๐,๐๐๐ | ๔๐,๐๐๐ | ๔๐,๐๐๐ | จำนวน ผู้เข้าฝึกอบรม | ครู และผู้บริหารที่มีคุณภาพ ความสามารถ ปฏิบัติงานได้อย่างมีประสิทธิภาพ | สำนักงานศึกษา |
| ๒ | โครงการส่งเสริมพัฒนาการด้านอารมณ์และสติปัญญา | เพื่อส่งเสริมให้เด็กมีพัฒนาการด้านอารมณ์และสติปัญญาสมวัย | จัดการเรียนรู้ด้านดนตรีให้แก่เด็ก | ๑๐,๐๐๐ | ๑๐,๐๐๐ | ๑๐,๐๐๐ | ๑๐,๐๐๐ | ๑๐,๐๐๐ | จำนวน นร. ผู้เข้าร่วมโครงการ | เด็กมีพัฒนาการด้านอารมณ์และสติปัญญาสมวัย | ศพด. |
| ๓ | โครงการส่งเสริมพัฒนาการเด็ก | เพื่อให้ผู้ปกครอง และผู้ดูแลเด็กมีความรู้ความเข้าใจเกี่ยวกับการส่งเสริมพัฒนาการเด็ก | อบรมให้ความรู้ผู้ปกครองและผู้ดูแลเด็ก | ๒๐,๐๐๐ | ๒๐,๐๐๐ | ๒๐,๐๐๐ | ๒๐,๐๐๐ | ๒๐,๐๐๐ | จำนวน นร. ผู้เข้าร่วมโครงการ | ผู้ปกครอง และผู้ดูแลเด็ก มีความรู้ความเข้าใจเกี่ยวกับการส่งเสริมพัฒนาการเด็ก | ศพด. |

๒. บัญชีโครงการพัฒนาท้องถิ่น

รายละเอียดโครงการพัฒนา

แบบ ส.๑๖

แผนพัฒนาท้องถิ่น (พ.ศ.๒๕๖๖-๒๕๗๐)

องค์การบริหารส่วนตำบลกาเนิดนพคุณ อำเภอบางสะพาน จังหวัดประจวบคีรีขันธ์

ก ยุทธศาสตร์จังหวัดที่ ๔ เสริมสร้างความมั่นคงและสังคมคุณภาพตามวิถีภูมิปัญญาไทย

ข ยุทธศาสตร์การพัฒนาของ อปท.ในเขตจังหวัดที่ ๓ พัฒนาสังคม การศึกษา และคุณภาพชีวิต

๓. ยุทธศาสตร์การพัฒนาสังคม การศึกษา และคุณภาพชีวิต

๕ แผนงานการศึกษา

| ที่ | โครงการ | วัตถุประสงค์ | เป้าหมาย (ผลผลิตของโครงการ) | งบประมาณ | | | | | ตัวชี้วัด (KPI) | ผลที่คาดว่าจะได้รับ | หน่วยงาน รับผิดชอบหลัก |
|-----|--|---|--|--|--|--|--|--|--------------------|--|---------------------------|
| | | | | ๒๕๖๖ (บาท) | ๒๕๖๗ (บาท) | ๒๕๖๘ (บาท) | ๒๕๖๙ (บาท) | ๒๕๗๐ (บาท) | | | |
| ๗ | โครงการสนับสนุนค่าใช้จ่าย การบริหารสถานศึกษา (ค่าอาหารกลางวัน) | เพื่อให้เด็กได้รับอาหาร ที่มีประโยชน์ถูกหลักโภชนาการ ใจใฝ่เรียนรู้พัฒนาเด็กเล็ก จำนวน ๒ แห่ง | เบิกหักเพิ่มส่งเงิน ค่าอาหารกลางวัน ใจใฝ่เรียนรู้พัฒนาเด็กเล็ก จำนวน ๒ แห่ง | ๑๗๓,๐๐๐ (เงินอุดหนุน ทั่วไป) | ๑๗๓,๐๐๐ (เงินอุดหนุน ทั่วไป) | ๑๗๓,๐๐๐ (เงินอุดหนุน ทั่วไป) | ๑๗๓,๐๐๐ (เงินอุดหนุน ทั่วไป) | ๑๗๓,๐๐๐ (เงินอุดหนุน ทั่วไป) | จำนวน นักเรียน | เด็กมีสุขภาพร่างกาย แข็งแรงสมบูรณ์ มีน้ำหนัก ส่วนสูงตามเกณฑ์ที่กำหนด | สำนักงานกศ ศพด. |
| ๘ | โครงการนมเพื่อสุขภาพ | เพื่อให้เด็กมีสุขภาพร่างกาย แข็งแรง | จัดหาอาหารเสริม(นม)ให้แก่เด็ก | ๑๗๓,๐๐๐ (เงินอุดหนุน ทั่วไป) | ๑๗๓,๐๐๐ (เงินอุดหนุน ทั่วไป) | ๑๗๓,๐๐๐ (เงินอุดหนุน ทั่วไป) | ๑๗๓,๐๐๐ (เงินอุดหนุน ทั่วไป) | ๑๗๓,๐๐๐ (เงินอุดหนุน ทั่วไป) | จำนวน นักเรียน | เด็กมีสุขภาพร่างกาย แข็งแรงสมบูรณ์ มีน้ำหนัก ส่วนสูงตามเกณฑ์ที่กำหนด | สำนักปลัด |
| ๙ | โครงการฟื้นฟูสมรรถภาพ | เพื่อให้เด็กได้รับการดูแลสุขภาพ ภายในของปากและฟัน | อบรมให้ความรู้ภาคดูแล รักษาสุขภาพฟัน และมีปฏิบัติ การแปรงฟันที่ถูกวิธีแก่เด็ก | ๒๐,๐๐๐ (เงินที่ได้รับ การสนับสนุน หน่วยงาน อื่น) | ๒๐,๐๐๐ (เงินที่ได้รับ การสนับสนุน หน่วยงาน อื่น) | ๒๐,๐๐๐ (เงินที่ได้รับ การสนับสนุน หน่วยงาน อื่น) | ๒๐,๐๐๐ (เงินที่ได้รับ การสนับสนุน หน่วยงาน อื่น) | ๒๐,๐๐๐ (เงินที่ได้รับ การสนับสนุน หน่วยงาน อื่น) | จำนวน นักเรียน | เด็กนักเรียนมีสุขภาพฟัน แข็งแรง ฟันหลุดลง | ศพด. |

๒. บัญชีโครงการพัฒนาท้องถิ่น

รายละเอียดโครงการพัฒนา

แผนพัฒนาท้องถิ่น (พ.ศ.๒๕๖๖- ๒๕๗๐)

องค์การบริหารส่วนตำบลก้านดินพุดอง อำเภอบางสะพาน จังหวัดประจวบคีรีขันธ์

ก ยุทธศาสตร์จังหวัดที่ ๔ เสริมสร้างความมั่นคงและสังคมคุณภาพตามวิถีภูมิปัญญาไทย

ข ยุทธศาสตร์การพัฒนาของ อบท.ในเขตจังหวัดที่ ๓ พัฒนาสังคม การศึกษา และคุณภาพชีวิต

๓. ยุทธศาสตร์การพัฒนาสังคม การศึกษา และคุณภาพชีวิต

๕ แผนงานการศึกษา

| ที่ | โครงการ | วัตถุประสงค์ | เป้าหมาย (ผลผลิตของโครงการ) | งบประมาณ | | | | | ตัวชี้วัด (KPI) | ผลที่คาดว่าจะได้รับ | หน่วยงาน รับผิดชอบหลัก |
|-----|-------------------------------|--|---|--|--|--|--|--|----------------------------------|---|---------------------------|
| | | | | ๒๕๖๖ (บาท) | ๒๕๖๗ (บาท) | ๒๕๖๘ (บาท) | ๒๕๖๙ (บาท) | ๒๕๗๐ (บาท) | | | |
| ๑๐ | โครงการทุนน้อยสุขภาพดี | เพื่อให้ครู/ผู้ดูแลเด็ก ผู้ปกครอง และผู้ประกอบการมีความรู้ การส่งเสริมสุขภาพอนามัย และเสริมสร้างความปลอดภัย และปลอดภัยให้แก่เด็ก | อบรมให้ความรู้ครู/ผู้ดูแลเด็ก ผู้ปกครอง และผู้ประกอบการ | ๒๐,๐๐๐ (เงินที่ได้รับ การสนับสนุน หน่วยงาน อื่น) | ๒๐,๐๐๐ (เงินที่ได้รับ การสนับสนุน หน่วยงาน อื่น) | ๒๐,๐๐๐ (เงินที่ได้รับ การสนับสนุน หน่วยงาน อื่น) | ๒๐,๐๐๐ (เงินที่ได้รับ การสนับสนุน หน่วยงาน อื่น) | ๒๐,๐๐๐ (เงินที่ได้รับ การสนับสนุน หน่วยงาน อื่น) | จำนวน ผู้เข้าร่วม โครงการ | ครู/ผู้ดูแลเด็ก ผู้ปกครองและ ผู้ประกอบการที่มีความรู้ การส่งเสริมสุขภาพอนามัย และเสริมสร้างความปลอดภัย และปลอดภัยให้แก่เด็ก | ศพด. |
| ๑๑ | โครงการจัดหาวัสดุสำนักงาน | เพื่อให้ศูนย์พัฒนาเด็กเล็ก มีวัสดุสำนักงานไว้ใช้ในการ ดำเนินงาน | จัดหาวัสดุสำนักงาน | ๒๐,๐๐๐ (อบต.) | ๒๐,๐๐๐ (อบต.) | ๒๐,๐๐๐ (อบต.) | ๒๐,๐๐๐ (อบต.) | ๒๐,๐๐๐ (อบต.) | จำนวน วัสดุ สนง. | ศูนย์พัฒนาเด็กเล็ก มีวัสดุสำนักงานไว้ใช้ ในการดำเนินงาน อย่างเพียงพอ | สำนักงานเขต |
| ๑๒ | โครงการจัดหาวัสดุสำนักงานครัว | เพื่อให้ศูนย์พัฒนาเด็กเล็ก มีวัสดุสำนักงานครัวไว้ใช้ ในการดำเนินงาน | จัดหาวัสดุสำนักงานครัว | ๔๐,๐๐๐ (อบต.) | ๔๐,๐๐๐ (อบต.) | ๔๐,๐๐๐ (อบต.) | ๔๐,๐๐๐ (อบต.) | ๔๐,๐๐๐ (อบต.) | จำนวน วัสดุ งานบ้านงานครัว | ศูนย์พัฒนาเด็กเล็ก มีวัสดุสำนักงานครัวไว้ใช้ ในการดำเนินงาน อย่างเพียงพอ | สำนักงานเขต |

๒. บัญชีโครงการพัฒนาท้องถิ่น

รายละเอียดโครงการพัฒนา

๑๑๑ แผนพัฒนาท้องถิ่น (พ.ศ.๒๕๖๖-๒๕๗๐)

องค์การบริหารส่วนตำบลก่าเนินดอนพุด อำเภอบางสะพาน จังหวัดประจวบคีรีขันธ์

ก ยุทธศาสตร์จังหวัดที่ ๔ เสริมสร้างความมั่นคงและสังคมคุณภาพตามวิถีภูมิปัญญาไทย

ข ยุทธศาสตร์การพัฒนาของ อบท.ในเขตจังหวัดที่ ๓. พัฒนาสังคม การศึกษา และคุณภาพชีวิต

๓. ยุทธศาสตร์การพัฒนากลุ่มคน การศึกษา และคุณภาพชีวิต

๕ แผนงานการศึกษา

| ที่ | โครงการ | วัตถุประสงค์ | เป้าหมาย (ผลผลิตของโครงการ) | งบประมาณ | | | | | ตัวชี้วัด (KPI) | ผลที่คาดว่าจะได้รับ | หน่วยงาน รับผิดชอบหลัก |
|-----|--|---|--|---------------------------|---------------------------|---------------------------|---------------------------|---------------------------|-----------------------|---|---------------------------|
| | | | | ๒๕๖๖ (บาท) | ๒๕๖๗ (บาท) | ๒๕๖๘ (บาท) | ๒๕๖๙ (บาท) | ๒๕๗๐ (บาท) | | | |
| ๑๓ | โครงการจัดหาวัสดุคอมพิวเตอร์ | เพื่อให้ศูนย์พัฒนาเด็กเล็ก มีวัสดุคอมพิวเตอร์ไว้ใช้ในการดำเนินงาน | จัดหาวัสดุคอมพิวเตอร์ | ๕๐,๐๐๐ (อบต.) | ๕๐,๐๐๐ (อบต.) | ๕๐,๐๐๐ (อบต.) | ๕๐,๐๐๐ (อบต.) | ๕๐,๐๐๐ (อบต.) | จำนวนวัสดุคอมพิวเตอร์ | ศูนย์พัฒนาเด็กเล็ก มีวัสดุคอมพิวเตอร์ไว้ใช้ในการดำเนินงานอย่างเพียงพอ | สำนักปลัด |
| ๑๔ | โครงการสนับสนุนค่าใช้จ่ายการบริหารสถานศึกษา (ค่าหนังสือเรียน) | เพื่อให้เด็กนักเรียนมีหนังสือเรียนไว้ใช้ในการเรียนการสอน | เบิกหักผลึกส่งเงินค่าน้ำสื่อเรียน ให้ศูนย์พัฒนาเด็กเล็ก จำนวน ๒ แห่ง | ๙,๒๐๐ (เงินอุดหนุนทั่วไป) | ๙,๒๐๐ (เงินอุดหนุนทั่วไป) | ๙,๒๐๐ (เงินอุดหนุนทั่วไป) | ๙,๒๐๐ (เงินอุดหนุนทั่วไป) | ๙,๒๐๐ (เงินอุดหนุนทั่วไป) | จำนวนนักเรียน | เด็กมีหนังสือเรียนไว้ใช้ในการเรียนการสอน | สำนักปลัด ศพต. |
| ๑๕ | โครงการสนับสนุนค่าใช้จ่ายการบริหารสถานศึกษา (ค่าอุปกรณ์การเรียน) | เพื่อให้เด็กนักเรียนมีอุปกรณ์การเรียนไว้ใช้ในการเรียนการสอน | เบิกหักผลึกส่งเงิน ค้าอุปกรณ์การเรียน ให้ศูนย์พัฒนาเด็กเล็ก จำนวน ๒ แห่ง | ๙,๒๐๐ (เงินอุดหนุนทั่วไป) | ๙,๒๐๐ (เงินอุดหนุนทั่วไป) | ๙,๒๐๐ (เงินอุดหนุนทั่วไป) | ๙,๒๐๐ (เงินอุดหนุนทั่วไป) | ๙,๒๐๐ (เงินอุดหนุนทั่วไป) | จำนวนนักเรียน | เด็กมีอุปกรณ์การเรียนไว้ใช้ในการเรียนการสอน | สำนักปลัด ศพต. |

๒. บัญชีโครงการพัฒนาท้องถิ่น

รายละเอียดโครงการพัฒนา

แผนพัฒนาท้องถิ่น (พ.ศ.๒๕๖๖- ๒๕๗๐)

องค์การบริหารส่วนตำบลบึงนาราง อำเภอบางสะพาน จังหวัดประจวบคีรีขันธ์

ก ยุทธศาสตร์จังหวัดที่ ๔ เสริมสร้างความมั่นคงและสังคมคุณภาพตามวิถีภูมิปัญญาไทย

ข ยุทธศาสตร์การพัฒนาของ อบท.ในเขตจังหวัดที่ ๓ พัฒนาสังคม การศึกษา และคุณภาพชีวิต

๓. ยุทธศาสตร์การพัฒนาสังคม การศึกษา และคุณภาพชีวิต

๕ แผนงานการศึกษา

| ที่ | โครงการ | วัตถุประสงค์ | เป้าหมาย (ผลผลิตของโครงการ) | งบประมาณ | | | | | ตัวชี้วัด (KPI) | ผลที่คาดว่าจะได้รับ | หน่วยงาน รับผิดชอบหลัก |
|-----|--|---|---|-------------------------------------|-------------------------------------|-------------------------------------|-------------------------------------|-------------------------------------|--------------------|--|---------------------------|
| | | | | ๒๕๖๖ (บาท) | ๒๕๖๗ (บาท) | ๒๕๖๘ (บาท) | ๒๕๖๙ (บาท) | ๒๕๗๐ (บาท) | | | |
| ๑๖ | โครงการสนับสนุนค่าใช้จ่าย การบริหารสถานศึกษา (ค่าเครื่องแบบนักเรียน) | เพื่อให้เด็กนักเรียน มีเครื่องแบบนักเรียน สวมใส่มาเรียน | เบิกหักเงินอุดหนุน ค่าเครื่องแบบนักเรียน ให้ศูนย์พัฒนาเด็กเล็ก จำนวน ๒ แห่ง | ๑๓,๘๐๐ (เงินอุดหนุน ทั่วไป) | ๑๓,๘๐๐ (เงินอุดหนุน ทั่วไป) | ๑๓,๘๐๐ (เงินอุดหนุน ทั่วไป) | ๑๓,๘๐๐ (เงินอุดหนุน ทั่วไป) | ๑๓,๘๐๐ (เงินอุดหนุน ทั่วไป) | จำนวน นักเรียน | เด็กนักเรียนมีเครื่องแบบ นักเรียนสวมใส่มาเรียน | สำนักปลัด ศพด. |
| ๑๗ | โครงการสนับสนุนค่าใช้จ่าย การบริหารสถานศึกษา (ค่ากิจกรรมพัฒนาผู้เรียน) | เพื่อให้เด็กนักเรียน มีการพัฒนาในทุกด้าน | เบิกหักหักส่งเงิน ค่ากิจกรรมพัฒนาผู้เรียน ให้ศูนย์พัฒนาเด็กเล็ก จำนวน ๒ แห่ง | ๑๙,๗๘๐ (เงินอุดหนุน ทั่วไป) | ๑๙,๗๘๐ (เงินอุดหนุน ทั่วไป) | ๑๙,๗๘๐ (เงินอุดหนุน ทั่วไป) | ๑๙,๗๘๐ (เงินอุดหนุน ทั่วไป) | ๑๙,๗๘๐ (เงินอุดหนุน ทั่วไป) | จำนวน นักเรียน | เด็กนักเรียน มีการพัฒนาตามวัยในทุกด้าน | สำนักปลัด ศพด. |
| ๑๘ | โครงการสนับสนุนค่าใช้จ่าย การบริหารสถานศึกษา (ค่าจัดการเรียนการสอน) | เพื่อให้ศูนย์พัฒนาเด็กเล็ก มีวัสดุการศึกษา สื่อการเรียน การสอนและเครื่องเล่น พัฒนาการเพียงพอ | เบิกหักหักเงิน ค่าจัดการเรียนการสอน ให้ศูนย์พัฒนาเด็กเล็ก จำนวน ๒ แห่ง | ๑๕,๓,๐๐๐ (เงินอุดหนุน ทั่วไป) | ๑๕,๓,๐๐๐ (เงินอุดหนุน ทั่วไป) | ๑๕,๓,๐๐๐ (เงินอุดหนุน ทั่วไป) | ๑๕,๓,๐๐๐ (เงินอุดหนุน ทั่วไป) | ๑๕,๓,๐๐๐ (เงินอุดหนุน ทั่วไป) | จำนวน นักเรียน | ศูนย์พัฒนาเด็กเล็ก มีวัสดุการศึกษา สื่อการเรียนการสอน และเครื่องเล่น พัฒนาการเพียงพอ | สำนักปลัด ศพด. |

๒. บัญชีโครงการพัฒนาท้องถิ่น

รายละเอียดโครงการพัฒนา

แผนพัฒนาท้องถิ่น (พ.ศ.๒๕๖๖- ๒๕๗๐)

องค์การบริหารส่วนตำบลก่าเนินตนพคุณ อำเภอบางสะพาน จังหวัดประจวบคีรีขันธ์

ก. ยุทธศาสตร์จังหวัดที่ ๔ เสริมสร้างความมั่นคงและสังคมคุณภาพตามวิสัยทัศน์ปัญหาไทย

ข. ยุทธศาสตร์การพัฒนาของ อบท.ในเขตจังหวัดที่ ๓. พัฒนาสังคม การศึกษา และคุณภาพชีวิต

๓. ยุทธศาสตร์การพัฒนาสังคม การศึกษา และคุณภาพชีวิต

๕ แผนงานการศึกษา

| ที่ | โครงการ | วัตถุประสงค์ | เป้าหมาย (ผลผลิตของโครงการ) | งบประมาณ | | | | | ตัวชี้วัด (KPI) | ผลที่คาดว่าจะได้รับ | หน่วยงาน รับผิดชอบหลัก |
|-----|---|--|--|-----------------------------|-----------------------------|-----------------------------|-----------------------------|-----------------------------|------------------------|--|---------------------------|
| | | | | ๒๕๖๖ (บาท) | ๒๕๖๗ (บาท) | ๒๕๖๘ (บาท) | ๒๕๖๙ (บาท) | ๒๕๗๐ (บาท) | | | |
| ๒๕ | โครงการประชุมคณะกรรมการบริหารศูนย์พัฒนาเด็กเล็ก | เพื่อให้คณะกรรมการบริหารศูนย์พัฒนาเด็กเล็กรับทราบการดำเนินงานของศูนย์ฯ | ประชุมคณะกรรมการบริหารศูนย์พัฒนาเด็กเล็ก | ๒,๐๐๐ (อบต.) | ๒,๐๐๐ (อบต.) | ๒,๐๐๐ (อบต.) | ๒,๐๐๐ (อบต.) | ๒,๐๐๐ (อบต.) | จำนวนผู้เข้าร่วมประชุม | คณะกรรมการบริหารศูนย์พัฒนาเด็กเล็กกับทราบการดำเนินงานของศูนย์ฯ | สำนักปลัด ศพต. |
| ๒๘ | โครงการประชุมผู้ปกครอง | เพื่อให้ผู้ปกครองได้เข้าใจกฎระเบียบและกิจกรรมการเรียนการสอนของ ศพต. | ประชุมผู้ปกครอง | ๒,๐๐๐ (อบต.) | ๒,๐๐๐ (อบต.) | ๒,๐๐๐ (อบต.) | ๒,๐๐๐ (อบต.) | ๒,๐๐๐ (อบต.) | จำนวนผู้เข้าร่วมประชุม | ผู้ปกครองใจ กฎระเบียบและกิจกรรมการเรียนการสอนของ ศพต. | สำนักปลัด ศพต. |
| ๒๙ | เงินเดือน เงินวิทยฐานะ พนักงานครู | เพื่อเบิกจ่ายเป็นเงินเดือนเงินวิทยฐานะให้พนักงานครู | พนักงานครู จำนวน ๑ คน | ๒๓๐,๐๐๐ (เงินอุดหนุนทั่วไป) | ๒๓๐,๐๐๐ (เงินอุดหนุนทั่วไป) | ๒๓๐,๐๐๐ (เงินอุดหนุนทั่วไป) | ๒๓๐,๐๐๐ (เงินอุดหนุนทั่วไป) | ๒๓๐,๐๐๐ (เงินอุดหนุนทั่วไป) | จำนวนครู | พนักงานครูได้รับเงินเดือน ฐานะ | สำนักปลัด |
| ๓๐ | เงินสวัสดิการพนักงานครู | เพื่อเบิกจ่ายเงินสวัสดิการให้พนักงานครู | พนักงานครู จำนวน ๑ คน | ๕๐,๐๐๐ (เงินอุดหนุนทั่วไป) | ๕๐,๐๐๐ (เงินอุดหนุนทั่วไป) | ๕๐,๐๐๐ (เงินอุดหนุนทั่วไป) | ๕๐,๐๐๐ (เงินอุดหนุนทั่วไป) | ๕๐,๐๐๐ (เงินอุดหนุนทั่วไป) | จำนวนครู | พนักงานครูได้รับเงินสวัสดิการ | สำนักปลัด |

๒. บัญชีโครงการพัฒนาท้องถิ่น

แบบ ผ.๐๖

รายละเอียดโครงการพัฒนา

แผนพัฒนาท้องถิ่น (พ.ศ.๒๕๖๖-๒๕๗๐)

องค์การบริหารส่วนตำบลท่าบ่อเงิน อำเภอบางสะพาน จังหวัดประจวบคีรีขันธ์

ก ยุทธศาสตร์จังหวัดที่ ๔ เสริมสร้างความมั่นคงและสังคมคุณภาพตามวิถีสู่ไทย

ข ยุทธศาสตร์การพัฒนาของ อบท.ในเขตจังหวัดที่ ๓. พัฒนาสังคม การศึกษา และคุณภาพชีวิต

๓. ยุทธศาสตร์การพัฒนาสังคม การศึกษา และคุณภาพชีวิต

๕ แผนงานการศึกษา

| ที่ | โครงการ | วัตถุประสงค์ | เป้าหมาย (ผลผลิตของโครงการ) | งบประมาณ | | | | | ตัวชี้วัด (KPI) | ผลที่คาดว่าจะได้รับ | หน่วยงาน รับผิดชอบหลัก |
|-----|--|--|---|--------------------------------------|--------------------------------------|--------------------------------------|--------------------------------------|--------------------------------------|----------------------|--|---------------------------|
| | | | | ๒๕๖๖ (บาท) | ๒๕๖๗ (บาท) | ๒๕๖๘ (บาท) | ๒๕๖๙ (บาท) | ๒๕๗๐ (บาท) | | | |
| ๓๑ | ค่าตอบแทน ค่าครองชีพ และเงินประกันสังคมสำหรับ พนักงานจ้าง ศูนย์พัฒนาเด็กเล็ก | เพื่อเบิกจ่ายเป็นค่าตอบแทน ค่าครองชีพ และเงินประกันสังคม | พนักงานจ้างจำนวน ๓ คน | ๒๕๐,๐๐๐ (เงินอุดหนุน ทั่วไป) | ๒๕๐,๐๐๐ (เงินอุดหนุน ทั่วไป) | ๒๕๐,๐๐๐ (เงินอุดหนุน ทั่วไป) | ๒๕๐,๐๐๐ (เงินอุดหนุน ทั่วไป) | ๒๕๐,๐๐๐ (เงินอุดหนุน ทั่วไป) | จำนวน พนักงานจ้าง | พนักงานจ้างศูนย์ พัฒนาเด็กเล็กได้รับ ค่าตอบแทน ค่าครองชีพ และเงินประกันสังคม ตามที่กฎหมายกำหนด | สำนักปลัด |
| ๓๒ | โครงการอาหารกลางวัน | เพื่อให้เด็กนักเรียน มีอาหารกลางวันรับประทาน | อุดหนุนงบประมาณ ค่าอาหารกลางวันให้แก่ โรงเรียนสังกัด สพฐ. จำนวน ๕ แห่ง | ๒,๕๐๖,๖๐๐ (เงินอุดหนุน ทั่วไป) | ๒,๕๐๖,๖๐๐ (เงินอุดหนุน ทั่วไป) | ๒,๕๐๖,๖๐๐ (เงินอุดหนุน ทั่วไป) | ๒,๕๐๖,๖๐๐ (เงินอุดหนุน ทั่วไป) | ๒,๕๐๖,๖๐๐ (เงินอุดหนุน ทั่วไป) | จำนวน นักเรียน | เด็กนักเรียนมีอาหาร กลางวันรับประทานครบ ทุกมื้อ | สำนักปลัด |
| ๓๓ | โครงการนมเพื่อสุขภาพ | เพื่อให้เด็กนักเรียนมีสุขภาพ แข็งแรง | จัดซื้ออาหารเสริม(นม) ให้แก่โรงเรียนในสังกัด สพฐ. จำนวน ๕ แห่ง | ๑,๐๙๘,๐๐๐ (เงินอุดหนุน ทั่วไป) | ๑,๐๙๘,๐๐๐ (เงินอุดหนุน ทั่วไป) | ๑,๐๙๘,๐๐๐ (เงินอุดหนุน ทั่วไป) | ๑,๐๙๘,๐๐๐ (เงินอุดหนุน ทั่วไป) | ๑,๐๙๘,๐๐๐ (เงินอุดหนุน ทั่วไป) | จำนวน นักเรียน | เด็กนักเรียนมีสุขภาพ ร่างกายแข็งแรงสมบูรณ์ | สำนักปลัด |

๒. บัญชีโครงการพัฒนาท้องถิ่น

รายละเอียดโครงการพัฒนา

แผนพัฒนาท้องถิ่น (พ.ศ.๒๕๖๖- ๒๕๗๐)

องค์การบริหารส่วนตำบลกำเนิดนพคุณ อำเภอบางสะพาน จังหวัดประจวบคีรีขันธ์

ก. ยุทธศาสตร์จังหวัดที่ ๔ เสริมสร้างความมั่นคงและสังคมคุณภาพตามวิสัยทัศน์ประเทศไทย

ข. ยุทธศาสตร์การพัฒนาของ อบท.ในเขตจังหวัดที่ ๓. พัฒนาสังคม การศึกษา และคุณภาพชีวิต

๓. ยุทธศาสตร์การพัฒนาสังคม การศึกษา และคุณภาพชีวิต

๕ แผนงานการศึกษา

| ที่ | โครงการ | วัตถุประสงค์ | เป้าหมาย (ผลผลิตของโครงการ) | งบประมาณ | | | | | ตัวชี้วัด (KPI) | ผลที่คาดว่าจะได้รับ | หน่วยงาน รับผิดชอบหลัก |
|-----|--|---|---|-------------------|-------------------|-------------------|-------------------|-------------------|-------------------------------------|---|---------------------------|
| | | | | ๒๕๖๖ (บาท) | ๒๕๖๗ (บาท) | ๒๕๖๘ (บาท) | ๒๕๖๙ (บาท) | ๒๕๗๐ (บาท) | | | |
| ๓๔ | โครงการจ้างพี่เลี้ยงดูแลเด็ก | เพื่อพัฒนาศักยภาพ การเรียนการสอน | อุดหนุนงบประมาณในการ ดำเนินการจ้างพี่เลี้ยงดูแลเด็ก ให้แก่โรงเรียนในสังกัด สพฐ. จำนวน ๕ แห่ง | ๓๐๐,๐๐๐ (อบต.) | ๓๐๐,๐๐๐ (อบต.) | ๓๐๐,๐๐๐ (อบต.) | ๓๐๐,๐๐๐ (อบต.) | ๓๐๐,๐๐๐ (อบต.) | จำนวน นักเรียน | เด็กที่เข้าเรียนได้รับการ เรียนการสอนที่มีคุณภาพ | สำนักปลัด |
| ๓๕ | โครงการที่อ่านหนังสือท้องถิ่น รักการอ่าน | เพื่อส่งเสริมให้ประชาชน รักการอ่านหนังสือ และเป็น แหล่งเรียนรู้ชุมชน | จัดทำที่อ่านหนังสือ | ๒๐,๐๐๐ (อบต.) | ๒๐,๐๐๐ (อบต.) | ๒๐,๐๐๐ (อบต.) | ๒๐,๐๐๐ (อบต.) | ๒๐,๐๐๐ (อบต.) | จำนวน ผู้เข้าร่วม โครงการ | เด็กนักเรียนได้รับการเรียน การสอนที่มีคุณภาพ | สำนักปลัด |
| ๓๗ | โครงการยึดตามแนวทาง หลักปรัชญาเศรษฐกิจพอเพียง | เพื่อส่งเสริมให้เด็ก เยาวชน และ ประชาชนมีความรู้และสามารถ นำหลักปรัชญาเศรษฐกิจพอเพียง ไปปฏิบัติในชีวิตประจำวัน | จัดอบรมให้ความรู้ ปรัชญาเศรษฐกิจพอเพียง ให้แก่เด็ก เยาวชน และประชาชน | ๕๐,๐๐๐ (อบต.) | ๕๐,๐๐๐ (อบต.) | ๕๐,๐๐๐ (อบต.) | ๕๐,๐๐๐ (อบต.) | ๕๐,๐๐๐ (อบต.) | เด็กและเยาวชน ที่เข้าร่วมโครงการ | เด็ก เยาวชน และประชาชน นำความรู้ไปปฏิบัติ ในชีวิตประจำวัน | สำนักปลัด |

๒. บัญชีโครงการพัฒนาท้องถิ่น

รายละเอียดโครงการพัฒนา

แผนพัฒนาท้องถิ่น (พ.ศ.๒๕๖๖- ๒๕๗๐)

องค์การบริหารส่วนตำบลก้าเป็นตมพคุณ อำเภอบางสะพาน จังหวัดประจวบคีรีขันธ์

ก ยุทธศาสตร์จังหวัดที่ ๔ เสริมสร้างความมั่นคงและสังคมคุณภาพตามวิถีภูมิปัญญาไทย

ข ยุทธศาสตร์การพัฒนาของ อบท. ในเขตจังหวัดที่ ๓ พัฒนาสังคม การศึกษา และคุณภาพชีวิต

๓. ยุทธศาสตร์การพัฒนาสังคม การศึกษา และคุณภาพชีวิต

๒ แผนงานบริหารงานทั่วไป

| ที่ | โครงการ | วัตถุประสงค์ | เป้าหมาย (ผลผลิตของโครงการ) | งบประมาณ | | | | | ตัวชี้วัด (KPI) | ผลที่คาดว่าจะได้รับ | หน่วยงานรับผิดชอบหลัก |
|-----|---|--|--|------------|------------|------------|------------|------------|--------------------------------|---|-----------------------|
| | | | | ๒๕๖๖ (บาท) | ๒๕๖๗ (บาท) | ๒๕๖๘ (บาท) | ๒๕๖๙ (บาท) | ๒๕๗๐ (บาท) | | | |
| ๑ | โครงการจัดเวทีประชาคม เพื่อจัดทำแผนพัฒนาท้องถิ่น อบต.ก้าเป็นตมพคุณ | เพื่อรับทราบสภาพปัญหาและความต้องการของประชาชน ร่วมแสดงความคิดเห็นเพื่อพัฒนาพื้นที่ตำบลก้าเป็นตมพคุณ | จัดกิจกรรมให้กับผู้เข้าร่วม ประชุมในเรื่องของการจัดทำแผนพัฒนาท้องถิ่น | ๒๐,๐๐๐ | ๒๐,๐๐๐ | ๒๐,๐๐๐ | ๒๐,๐๐๐ | ๒๐,๐๐๐ | จำนวนผู้เข้าร่วมประชุมประชาคม | รับทราบสภาพปัญหาและความต้องการของประชาชน ร่วมแสดงความคิดเห็นเพื่อพัฒนาในพื้นที่ | สำนักปลัด |
| ๒ | โครงการอันเนื่องมาจากพระราชดำริของพระบาทสมเด็จพระปรมินทรมหาภูมิพลอดุลยเดช | เพื่อตอบสนองการดำเนินงานตามแนวทางโครงการอันเนื่องมาจากพระราชดำริของพระบาทสมเด็จพระปรมินทรมหาภูมิพลอดุลยเดช | ดำเนินตามแนวทางโครงการอันเนื่องมาจากพระราชดำริ | ๓๐,๐๐๐ | ๓๐,๐๐๐ | ๓๐,๐๐๐ | ๓๐,๐๐๐ | ๓๐,๐๐๐ | ประชาชน | ประชาชนมีคุณภาพชีวิตที่ดี | สำนักปลัด |
| ๓ | สนับสนุนการดำเนินงาน/กิจกรรมศูนย์ผู้ติธรรม | เพื่อบริหารจัดการศูนย์ยุติธรรมชุมชน ให้มีประสิทธิภาพ | จัดซื้อวัสดุอุปกรณ์และ เป็นค่าใช้จ่ายในการบริหารจัดการศูนย์ยุติธรรมชุมชน | ๒๐,๐๐๐ | ๒๐,๐๐๐ | ๒๐,๐๐๐ | ๒๐,๐๐๐ | ๒๐,๐๐๐ | ประชาชนมีพึงพอใจในการรับบริการ | การบริหารจัดการศูนย์ยุติธรรม มีประสิทธิภาพ | สำนักปลัด |

๒. บัญชีโครงการพัฒนาท้องถิ่น

แบบ ผ.๑๖

รายละเอียดโครงการพัฒนา

แผนพัฒนาท้องถิ่น (พ.ศ.๒๕๖๖- ๒๕๗๐)

องค์การบริหารส่วนตำบลกำเป็ดมพคุณ อำเภอบางสะพาน จังหวัดประจวบคีรีขันธ์

ก ยุทธศาสตร์จังหวัดที่ ๔ เสริมสร้างความเป็นคนและสังคมคุณภาพตามวิถีภูมิปัญญาไทย

ข ยุทธศาสตร์การพัฒนาของ อปท.ในเขตจังหวัดที่ ๓ พัฒนาสังคม การศึกษา และคุณภาพชีวิต

๓. ยุทธศาสตร์การพัฒนาสังคม การศึกษา และคุณภาพชีวิต

๗ แผนงานการศาสนาวัฒนธรรมและนันทนาการ

๑๖๖

| ที่ | โครงการ | วัตถุประสงค์ | เป้าหมาย (ผลผลิตของโครงการ) | งบประมาณ | | | | | ตัวชี้วัด (KPI) | ผลที่คาดว่าจะได้รับ | หน่วยงานที่รับผิดชอบหลัก |
|-----|--|---|--|------------|------------|------------|------------|------------|--|--|--------------------------|
| | | | | ๒๕๖๖ (บาท) | ๒๕๖๗ (บาท) | ๒๕๖๘ (บาท) | ๒๕๖๙ (บาท) | ๒๕๗๐ (บาท) | | | |
| ๑ | สนับสนุนอุปกรณ์กีฬาให้กับหมู่บ้าน | เพื่อให้เด็กและเยาวชนใช้เวลาว่างให้เป็นประโยชน์และมีสุขภาพร่างกายแข็งแรง | จัดซื้ออุปกรณ์กีฬาให้กับหมู่บ้าน จำนวน ๗ หมู่บ้าน | ๗๐,๐๐๐ | ๗๐,๐๐๐ | ๗๐,๐๐๐ | ๗๐,๐๐๐ | ๗๐,๐๐๐ | เด็กและเยาวชน มีทักษะในด้านกีฬา | เด็กและเยาวชนใช้เวลาว่างให้เป็นประโยชน์และมีสุขภาพร่างกายแข็งแรง | สำนักงานปลัด |
| ๒ | โครงการแข่งขันกีฬาตำบล | เด็ก เยาวชนและประชาชนได้แข่งขันกีฬาร่วมกันอย่างน้อยปีละ ๑ ครั้ง และออกกำลังกายร่วมกับ | เด็ก เยาวชนและประชาชนได้แข่งขันกีฬาร่วมกันอย่างน้อยปีละ ๑ ครั้ง | ๒๐๐,๐๐๐ | ๒๐๐,๐๐๐ | ๒๐๐,๐๐๐ | ๒๐๐,๐๐๐ | ๒๐๐,๐๐๐ | เด็กเยาวชน และประชาชนมี การออกกำลังกาย | เด็กและเยาวชนใช้เวลาว่างให้เป็นประโยชน์และมีสุขภาพร่างกายแข็งแรง | สำนักงานปลัด |
| ๓ | โครงการส่งเสริมกีฬาเข้าร่วมแข่งขัน กีฬาท้องถิ่นอำเภอบางสะพาน | เพื่อให้ผู้บริหาร สมาชิกสภา ข้าราชการ พนักงาน เด็ก เยาวชน และประชาชนได้แข่งขันกีฬา | จัดส่งกีฬาเข้าร่วมโครงการแข่งขัน กีฬาท้องถิ่นอำเภอบางสะพาน | ๑๐๐,๐๐๐ | ๑๐๐,๐๐๐ | ๑๐๐,๐๐๐ | ๑๐๐,๐๐๐ | ๑๐๐,๐๐๐ | เด็กเยาวชน และประชาชนมี การออกกำลังกาย | ผู้บริหาร สมาชิกสภา ข้าราชการ พนักงาน เด็ก เยาวชนและประชาชน | สำนักงานปลัด |
| ๔ | โครงการจัดการแข่งขันกีฬาท้องถิ่นอำเภอบางสะพาน | เพื่อจัดการแข่งขันกีฬาระหว่างองค์กรปกครองส่วนท้องถิ่น ในเขตอำเภอบางสะพาน | จัดการแข่งขันกีฬาท้องถิ่น อำเภอบางสะพาน | ๓๐๐,๐๐๐ | ๓๐๐,๐๐๐ | ๓๐๐,๐๐๐ | ๓๐๐,๐๐๐ | ๓๐๐,๐๐๐ | เด็กเยาวชน และประชาชนมี การออกกำลังกาย | เกิดความร่วมมือระหว่าง องค์การปกครองส่วนท้องถิ่น ในการส่งเสริมกีฬา | สำนักงานปลัด |
| ๕ | จัดหาอุปกรณ์ เครื่องออกกำลังกาย สำหรับผู้สูงอายุ | เพื่อให้ผู้สูงอายุ มีเครื่องออกกำลังกาย อย่างเหมาะสมวัย | จัดซื้ออุปกรณ์เครื่องออกกำลังกาย สำหรับผู้สูงอายุ ให้กับหมู่บ้าน หมู่ที่ ๒ จำนวน ๑ ชุด | ๑๐๐,๐๐๐ | ๑๐๐,๐๐๐ | ๑๐๐,๐๐๐ | ๑๐๐,๐๐๐ | ๑๐๐,๐๐๐ | ประชาชนมี สถานที่ออกกำลังกาย | ผู้สูงอายุได้ใช้เวลาว่างให้เป็นประโยชน์และมีสุขภาพร่างกายแข็งแรง | สำนักงานปลัด |

๑๖๖

๒. บัญชีโครงการพัฒนาท้องถิ่น

แบบ ส.๑๖

รายละเอียดโครงการพัฒนา

แผนพัฒนาท้องถิ่น (พ.ศ.๒๕๖๖- ๒๕๗๐)

องค์การบริหารส่วนตำบลกาดินแดนพัฒนา อำเภอบางสะพาน จังหวัดประจวบคีรีขันธ์

ก ยุทธศาสตร์จังหวัดที่ ๔ เสริมสร้างความเป็นคนและสังคมคุณภาพตามวิถีภูมิปัญญาไทย

ข ยุทธศาสตร์การพัฒนาของ อปท. ในเขตจังหวัดที่ ๓ พัฒนาสังคม การศึกษา และคุณภาพชีวิต

๓. ยุทธศาสตร์การพัฒนาสังคม การศึกษา และคุณภาพชีวิต

๗ แผนงานการสาธารณสุขและมันทนาการ

| ที่ | โครงการ | วัตถุประสงค์ | เป้าหมาย (ผลผลิตของโครงการ) | งบประมาณ | | | | | ตัวชี้วัด (KPI) | ผลที่คาดว่าจะได้รับ | หน่วยงาน ที่รับผิดชอบหลัก |
|-----|--|--|--|------------|------------|------------|------------|------------|-------------------------------------|---|---------------------------|
| | | | | ๒๕๖๖ (บาท) | ๒๕๖๗ (บาท) | ๒๕๖๘ (บาท) | ๒๕๖๙ (บาท) | ๒๕๗๐ (บาท) | | | |
| ๖ | จัดหาอุปกรณ์เครื่องออกกำลังกายประจำหมู่บ้านหนองตาหมู่ที่ ๗ | เพื่อให้ประชาชนมีเครื่องออกกำลังกายอย่างเหมาะสม | จัดซื้ออุปกรณ์เครื่องออกกำลังกายให้กับหมู่บ้านหนองตาหมู่ที่ ๗ จำนวน ๑ ชุด | ๓๐๐,๐๐๐ | ๓๐๐,๐๐๐ | ๓๐๐,๐๐๐ | ๓๐๐,๐๐๐ | ๓๐๐,๐๐๐ | ประชาชนมีสถานที่ออกกำลังกายกำลังกาย | ประชาชนได้ใช้เวลาดำเนินกิจกรรมออกกำลังกายอย่างแข็งแรง | สำนักปลัด |
| ๗ | ก่อสร้างสวนสุขภาพพร้อมอุปกรณ์ออกกำลังกายประจำหมู่บ้านบ่อแดง หมู่ที่ ๓ | เพื่อให้ประชาชนมีสถานที่สำหรับเล่นกีฬาและออกกำลังกาย | ก่อสร้างสวนสุขภาพพร้อมอุปกรณ์ออกกำลังกายประจำหมู่บ้านบ่อแดง หมู่ที่ ๓ จำนวน ๑ แห่ง | ๓๐๐,๐๐๐ | ๓๐๐,๐๐๐ | ๓๐๐,๐๐๐ | ๓๐๐,๐๐๐ | ๓๐๐,๐๐๐ | ประชาชนมีสถานที่ออกกำลังกายกำลังกาย | ประชาชนมีสถานที่ออกกำลังกาย | สำนักปลัด |
| ๘ | ก่อสร้างสวนสุขภาพสถานที่ออกกำลังกายประจำหมู่บ้านระหาร หมู่ที่ ๔ | เพื่อให้ประชาชนมีสถานที่สำหรับเล่นกีฬาและออกกำลังกาย | ก่อสร้างสวนสุขภาพสถานที่ออกกำลังกายประจำหมู่บ้านระหาร หมู่ที่ ๔ แห่ง | ๓๐๐,๐๐๐ | ๓๐๐,๐๐๐ | ๓๐๐,๐๐๐ | ๓๐๐,๐๐๐ | ๓๐๐,๐๐๐ | ประชาชนมีสถานที่ออกกำลังกาย | ประชาชนมีสถานที่ออกกำลังกาย | สำนักปลัด |
| ๙ | ก่อสร้างสวนสุขภาพพร้อมอุปกรณ์ออกกำลังกายประจำหมู่บ้านห้วยทรายขาว หมู่ที่ ๕ | เพื่อให้ประชาชนมีสถานที่สำหรับเล่นกีฬาและออกกำลังกาย | ก่อสร้างสวนสุขภาพสถานที่พร้อมอุปกรณ์ออกกำลังกายประจำหมู่บ้านห้วยทรายขาว หมู่ที่ ๕ จำนวน ๑ แห่ง | ๓๐๐,๐๐๐ | ๓๐๐,๐๐๐ | ๓๐๐,๐๐๐ | ๓๐๐,๐๐๐ | ๓๐๐,๐๐๐ | ประชาชนมีสถานที่ออกกำลังกาย | ประชาชนมีสถานที่พร้อมเล่นกีฬาและออกกำลังกาย | สำนักปลัด |
| ๑๐ | ก่อสร้างสวนสุขภาพสถานที่ออกกำลังกายประจำหมู่บ้านดอนทอง หมู่ที่ ๖ | เพื่อให้ประชาชนมีสถานที่สำหรับเล่นกีฬาและออกกำลังกาย | ก่อสร้างสวนสุขภาพสถานที่ออกกำลังกายประจำหมู่บ้านดอนทอง หมู่ที่ ๖ | ๓๐๐,๐๐๐ | ๓๐๐,๐๐๐ | ๓๐๐,๐๐๐ | ๓๐๐,๐๐๐ | ๓๐๐,๐๐๐ | ประชาชนมีสถานที่ออกกำลังกาย | ประชาชนมีสถานที่พร้อมเล่นกีฬาและออกกำลังกาย | สำนักปลัด |

๒. บัญชีโครงการพัฒนาท้องถิ่น

รายละเอียดโครงการพัฒนา

แผนพัฒนาท้องถิ่น (พ.ศ.๒๕๖๖- ๒๕๗๐)

องค์การบริหารส่วนตำบลกำเดินนพคุณ อำเภอบางสะพาน จังหวัดประจวบคีรีขันธ์

ก ยุทธศาสตร์จังหวัดที่ ๔ เสริมสร้างความมั่นคงและสังคมคุณภาพตามวิถีมูบิปัญญาไทย

ข ยุทธศาสตร์การพัฒนาของ อปท. ในเขตจังหวัดที่ ๓ พัฒนาสังคม การศึกษา และคุณภาพชีวิต

๓. ยุทธศาสตร์การพัฒนาสังคม การศึกษา และคุณภาพชีวิต

๗ แผนงานการศาสนาวัฒนธรรมและนันทนาการ

| ที่ | โครงการ | วัตถุประสงค์ | เป้าหมาย (ผลผลิตของโครงการ) | งบประมาณ | | | | | ตัวชี้วัด (KPI) | ผลที่คาดว่าจะได้รับ | หน่วยงาน รับผิดชอบหลัก |
|-----|--|--|--|-------------------|-------------------|-------------------|-------------------|-------------------|---|--|---------------------------|
| | | | | ๒๕๖๖ (บาท) | ๒๕๖๗ (บาท) | ๒๕๖๘ (บาท) | ๒๕๖๙ (บาท) | ๒๕๗๐ (บาท) | | | |
| ๑๑ | ก่อสร้างสวนสุขภาพสถานที่ ออกกำลังประจำ หมู่บ้านดอนสง่า หมู่ที่ ๘ | เพื่อให้ประชาชน มีสถานที่สำหรับเล่นกีฬา และออกกำลังกาย | ก่อสร้างสวนสุขภาพสถานที่ ออกกำลังกายประจำหมู่บ้านดอนสง่า หรือมออุปการณีกีฬา จำนวน ๑ แห่ง | ๒๖๖,๐๐๐ | ๒๖๖,๐๐๐ | ๒๖๖,๐๐๐ | ๒๖๖,๐๐๐ | ๒๖๖,๐๐๐ | ประชาชนมี สถานที่ออกกำลังกาย กำลังกาย | ประชาชนมีสถานที่ สำหรับเล่นกีฬาและ ออกกำลังกายประจำอำเภอ | สำนักปลัด |
| ๑๒ | ค่าใช้จ่ายในการส่งตัวแทนนักกีฬา | เพื่อส่งตัวแทนนักกีฬา คณะผู้บริหาร สมาชิกสภา พนักงานส่วนตำบล พนักงานจ้าง และ ประชาชนเข้าร่วมการแข่งขันกีฬา | เพื่อจ่ายเป็นค่าใช้จ่ายในการ ส่งตัวแทนนักกีฬา ฯลฯ | ๑๖๐,๐๐๐ | ๑๖๐,๐๐๐ | ๑๖๐,๐๐๐ | ๑๖๐,๐๐๐ | ๑๖๐,๐๐๐ | ประชาชนมี สถานที่ออกกำลังกาย กำลังกาย | ประชาชนมีสถานที่ สำหรับเล่นกีฬาและ ออกกำลังกายประจำอำเภอ | สำนักปลัด |
| ๑๓ | โครงการส่งเสริมศักยภาพกีฬา | เพื่อส่งเสริม สนับสนุนให้เด็ก เยาวชน และประชาชนได้เล่นกีฬา | จัดซื้ออุปกรณ์กีฬา | ๑๐๐,๐๐๐ (อปต.) | ๑๐๐,๐๐๐ (อปต.) | ๑๐๐,๐๐๐ (อปต.) | ๑๐๐,๐๐๐ (อปต.) | ๑๐๐,๐๐๐ (อปต.) | จำนวน ผู้เข้าร่วม โครงการฯ | เด็ก เยาวชนและประชาชน มีวัสดุอุปกรณ์กีฬาได้เล่นกีฬา | สำนักปลัด |
| ๑๔ | โครงการส่งเสริมกิจกรรม วันสำคัญทางศาสนา | เพื่อให้เด็ก เยาวชน และประชาชน มีส่วนร่วมในกิจกรรมทางศาสนา | จัดกิจกรรมวันสำคัญทางศาสนา | ๑๐,๐๐๐ (อปต.) | ๑๐,๐๐๐ (อปต.) | ๑๐,๐๐๐ (อปต.) | ๑๐,๐๐๐ (อปต.) | ๑๐,๐๐๐ (อปต.) | จำนวนผู้เข้าร่วม โครงการ | เด็ก เยาวชน และประชาชน มีส่วนร่วมในกิจกรรมทาง ศาสนา | สำนักปลัด |
| ๑๕ | โครงการส่งเสริมทักษะด้านกีฬา ขั้นพื้นฐาน | เพื่อให้เด็ก เยาวชน มีทักษะ ด้านกีฬาขั้นพื้นฐาน | เด็ก และเยาวชนในตำบลกำเดินนพคุณ | ๕๐,๐๐๐ (อปต.) | ๕๐,๐๐๐ (อปต.) | ๕๐,๐๐๐ (อปต.) | ๕๐,๐๐๐ (อปต.) | ๕๐,๐๐๐ (อปต.) | จำนวน ผู้เข้าร่วม โครงการฯ | เด็กและเยาวชนมีทักษะ ด้านกีฬาพื้นฐาน | สำนักปลัด |

๒. บัญชีโครงการพัฒนาท้องถิ่น

รายละเอียดโครงการพัฒนา

แผนพัฒนาท้องถิ่น (พ.ศ.๒๕๖๖-๒๕๗๐)

องค์การบริหารส่วนตำบลกำเนิดนพคุณ อำเภอบางสะพาน จังหวัดประจวบคีรีขันธ์

ก. ยุทธศาสตร์จังหวัดที่ ๔ เสริมสร้างความมั่นคงและสังคมคุณภาพตามวิถีภูมิปัญญาไทย

ข. ยุทธศาสตร์การพัฒนาของ อบท. ในเขตจังหวัดที่ ๓ พัฒนาสังคม การศึกษา และคุณภาพชีวิต

๓. ยุทธศาสตร์การพัฒนาสังคม การศึกษา และคุณภาพชีวิต

๓.๑ แผนงานงานการศาสนาวัฒนธรรมและนันทนาการ

| ที่ | โครงการ | วัตถุประสงค์ | เป้าหมาย (ผลผลิตของโครงการ) | งบประมาณ | | | | | ตัวชี้วัด (KPI) | ผลที่คาดว่าจะได้รับ | หน่วยงาน รับผิดชอบหลัก |
|-----|--|---|---|----------------|----------------|----------------|----------------|----------------|--|---|---------------------------|
| | | | | ๒๕๖๖ (บาท) | ๒๕๖๗ (บาท) | ๒๕๖๘ (บาท) | ๒๕๖๙ (บาท) | ๒๕๗๐ (บาท) | | | |
| ๑๖ | โครงการวันปียมหาราช | เพื่อรำลึกถึงพระมหากษัตริย์ | จัดพิธีถวายราชสักการะ | ๑,๐๐๐ | ๑,๐๐๐ | ๑,๐๐๐ | ๑,๐๐๐ | ๑,๐๐๐ | ผู้เข้าร่วมโครงการ | ได้แสดงออกถึงความจงรักภักดีและเทิดทูนสถาบันพระมหากษัตริย์ | สำนักงานปลัด |
| ๑๗ | โครงการเฉลิมพระเกียรติพระนางเจ้าสิริกิติ์ พระบรมราชินีนาถ พระบรมราชชนนีพันปีหลวง | เพื่อเป็นการเฉลิมพระเกียรติพระนางเจ้าสิริกิติ์ พระบรมราชินีนาถ พระบรมราชชนนีพันปีหลวง | จัดกิจกรรมเพื่อเป็นการเฉลิมพระเกียรติพระนางเจ้าสิริกิติ์ พระบรมราชินีนาถ พระบรมราชชนนีพันปีหลวง | ๕๐,๐๐๐ | ๕๐,๐๐๐ | ๕๐,๐๐๐ | ๕๐,๐๐๐ | ๕๐,๐๐๐ | ผู้บริหาร อบต.ตากฟ้า พนักงาน ลูกจ้าง ประชาชน | ได้แสดงออกถึงความจงรักภักดีและเทิดทูนสถาบันพระมหากษัตริย์ พระบรมราชินีนาถ พระบรมราชชนนีพันปีหลวง | สำนักงานปลัด |
| ๑๘ | โครงการเฉลิมพระเกียรติพระบาทสมเด็จพระปรมินทรมหาภูมิพลอดุลยเดช | เพื่อเป็นการเฉลิมพระเกียรติพระบาทสมเด็จพระปรมินทรมหาภูมิพลอดุลยเดช | จัดกิจกรรมเพื่อเป็นการเฉลิมพระเกียรติพระบาทสมเด็จพระปรมินทรมหาภูมิพลอดุลยเดช | ๕๔,๕๐๐ | ๕๔,๕๐๐ | ๕๐,๐๐๐ | ๕๐,๐๐๐ | ๕๐,๐๐๐ | ผู้บริหาร อบต.ตากฟ้า พนักงาน ลูกจ้าง ประชาชน | ได้แสดงออกถึงความจงรักภักดีและเทิดทูนสถาบันพระมหากษัตริย์ พระบาทสมเด็จพระปรมินทรมหาภูมิพลอดุลยเดช | สำนักงานปลัด |
| ๑๙ | โครงการจัดงานวันเด็กแห่งชาติ | เพื่อส่งเสริมและกระตุ้นจิตสำนึกของเด็กและเยาวชน | เด็กในเขตพื้นที่ตำบลกำเนิดนพคุณ และใกล้เคียง | ๑๐๐,๐๐๐ (อบต.) | ๑๐๐,๐๐๐ (อบต.) | ๑๐๐,๐๐๐ (อบต.) | ๑๐๐,๐๐๐ (อบต.) | ๑๐๐,๐๐๐ (อบต.) | จำนวนเด็กที่เข้าร่วมกิจกรรม | เด็กได้ตระหนักถึงการเติบโตเป็นเด็กดี เป็นอนาคตของชาติ | สำนักงานปลัด |
| ๒๐ | โครงการประเพณีสงกรานต์รดน้ำขอพรผู้สูงอายุ | เพื่อส่งเสริมและอนุรักษ์วัฒนธรรมประเพณี | จัดกิจกรรมประเพณีสงกรานต์รดน้ำขอพรผู้สูงอายุ | ๕๐,๐๐๐ (อบต.) | ๕๐,๐๐๐ (อบต.) | ๕๐,๐๐๐ (อบต.) | ๕๐,๐๐๐ (อบต.) | ๕๐,๐๐๐ (อบต.) | ประชาชน เจ้ากรมกิจกรรมเพิ่มขึ้นร้อยละ ๓ | วัฒนธรรมประเพณีของไทย ได้รับการอนุรักษ์ | สำนักงานปลัด |

๒. บัญชีโครงการพัฒนาท้องถิ่น

รายละเอียดโครงการพัฒนา

แผนพัฒนาท้องถิ่น (พ.ศ.๒๕๖๖-๒๕๗๐)

องค์การบริหารส่วนตำบลกำเนิดมพคุณ อำเภอบางสะพาน จังหวัดประจวบคีรีขันธ์

ก ยุทธศาสตร์จังหวัดที่ ๔ เสริมสร้างความมั่นคงและสังคมคุณภาพตามวิถีภูมิปัญญาไทย

ข ยุทธศาสตร์การพัฒนาของ อปท. ในเขตจังหวัดที่ ๓ พัฒนาสังคม การศึกษา และคุณภาพชีวิต

๓. ยุทธศาสตร์การพัฒนาชนบทและคุณภาพชีวิต

๗ แผนงานการพัฒนาชนบทและนันทนาการ

| ที่ | โครงการ | วัตถุประสงค์ | เป้าหมาย (ผลผลิตของโครงการ) | งบประมาณ | | | | | ตัวชี้วัด (KPI) | ผลที่คาดว่าจะได้รับ | หน่วยงาน รับผิดชอบหลัก |
|-----|--|---|---|------------------|------------------|------------------|------------------|------------------|--|--|---------------------------|
| | | | | ๒๕๖๖ (บาท) | ๒๕๖๗ (บาท) | ๒๕๖๘ (บาท) | ๒๕๖๙ (บาท) | ๒๕๗๐ (บาท) | | | |
| ๒๑ | โครงการประเพณีแห่เทียนพรรษา | เพื่อส่งเสริมและอนุรักษ์วัฒนธรรมประเพณี | จัดกิจกรรมประเพณีแห่เทียนพรรษา | ๑๐,๐๐๐ (อบต.) | ๑๐,๐๐๐ (อบต.) | ๑๐,๐๐๐ (อบต.) | ๑๐,๐๐๐ (อบต.) | ๑๐,๐๐๐ (อบต.) | ประชาชน เข้าร่วมกิจกรรม เพิ่มขึ้นร้อยละ ๓ | วัฒนธรรมประเพณีของไทย ได้รับการอนุรักษ์ | สำนักปลัด |
| ๒๒ | โครงการประเพณีแห่สิ่งศักดิ์สิทธิ์ อำเภอบางสะพาน | เพื่อสืบสานประเพณี ของอำเภอบางสะพาน ให้คงอยู่สืบไป | เข้าร่วมกิจกรรมประเพณี แห่สิ่งศักดิ์สิทธิ์อำเภอบางสะพาน | ๓๐,๐๐๐ (อบต.) | ๓๐,๐๐๐ (อบต.) | ๓๐,๐๐๐ (อบต.) | ๓๐,๐๐๐ (อบต.) | ๓๐,๐๐๐ (อบต.) | จำนวน ผู้เข้าร่วม โครงการ | ได้สืบสานประเพณี วัฒนธรรมของอำเภอ บางสะพาน | สำนักปลัด |
| ๒๓ | โครงการท่องเที่ยวบางสะพาน ตำนานเมืองทอง | เพื่อสืบสานประเพณี ของอำเภอบางสะพาน ให้คงอยู่สืบไป | เข้าร่วมกิจกรรมประเพณี แห่สิ่งศักดิ์สิทธิ์อำเภอบางสะพาน | ๒๐,๐๐๐ | ๒๐,๐๐๐ | ๒๕,๐๐๐ | ๒๕,๐๐๐ | ๒๕,๐๐๐ | ผู้บริหาร สมาชิกสภา พนักงาน ลูกจ้าง ประชาชน เข้าร่วมโครงการ เพิ่มขึ้นร้อยละ ๑ | ได้สืบสานประเพณี วัฒนธรรมของอำเภอ บางสะพาน | สำนักปลัด |
| ๒๔ | ส่งเสริมและจัดงานวันสำคัญของชาติ ของชาติ งานรัฐพิธีและศาสนา | เพื่อให้ประชาชนได้สังเกตเห็น ถึงความสำคัญของชาติ งานรัฐพิธีและศาสนา | จัดทำพานพุ่มหรือพวงมาลา หรือสิ่งอื่นในโอกาสเข้าร่วมกิจกรรม เนื่องในวันสำคัญของชาติ งานรัฐพิธี และศาสนา | ๕๐,๐๐๐ | ๕๐,๐๐๐ | ๕๐,๐๐๐ | ๕๐,๐๐๐ | ๕๐,๐๐๐ | ประชาชนเข้าร่วมกิจกรรม เพิ่มขึ้นร้อยละ ๑ เพิ่มขึ้นร้อยละ ๑ | ประชาชนมีส่วนร่วม ในวันสำคัญของชาติ และศาสนา | สำนักปลัด |

๒. บัญชีโครงการพัฒนาท้องถิ่น

รายละเอียดโครงการพัฒนา

แผนพัฒนาท้องถิ่น (พ.ศ.๒๕๖๖- ๒๕๗๐)

องค์การบริหารส่วนตำบลกำเป็ดนพคุณ อำเภอบางสะพาน จังหวัดประจวบคีรีขันธ์

ก. ยุทธศาสตร์จังหวัดที่ ๔ เสริมสร้างควมมั่นคงและสังคมคุณภาพตามวิถีภูมิปัญญาไทย

ข. ยุทธศาสตร์การพัฒนาของ อบท. ในเขตจังหวัดที่ ๓ พัฒนาสังคม การศึกษา และคุณภาพชีวิต

๓. ยุทธศาสตร์การพัฒนาสังคม การศึกษา และคุณภาพชีวิต

๗ แผนงานการศาสนาวัฒนธรรมและนันทนาการ

| ที่ | โครงการ | วัตถุประสงค์ | เป้าหมาย (ผลผลิตของโครงการ) | งบประมาณ | | | | ตัวชี้วัด (KPI) | ผลที่คาดว่าจะได้รับ | หน่วยงาน รับผิดชอบหลัก |
|-----|--|--|---|---------------|---------------|---------------|---------------|--|--|---------------------------|
| | | | | ๒๕๖๖ (บาท) | ๒๕๖๗ (บาท) | ๒๕๖๘ (บาท) | ๒๕๖๙ (บาท) | | | |
| ๒๕ | โครงการส่งเสริมการแต่งกายด้วยผ้าไทย | เพื่อให้ผู้บริหาร ช่างราชการและพนักงานมีส่วนร่วมในการอนุรักษ์วัฒนธรรมการแต่งกายด้วยผ้าไทย | แต่งกายด้วยชุดผ้าไทย | ๐ | ๐ | ๐ | ๐ | จำนวนผู้เข้าร่วมโครงการ | ผู้บริหาร ช่างราชการและพนักงานมีส่วนร่วมในการอนุรักษ์วัฒนธรรมการแต่งกายด้วยผ้าไทย. | สำนักปลัด |
| ๒๖ | โครงการส่งเสริมการเรียนรู้ภูมิปัญญาท้องถิ่น | เพื่อให้เด็ก และเยาวชนได้เรียนรู้ภูมิปัญญาท้องถิ่น | อบรมให้ความรู้กับปัญญาท้องถิ่น | ๑๐,๐๐๐ (อบต.) | ๑๐,๐๐๐ (อบต.) | ๑๐,๐๐๐ (อบต.) | ๑๐,๐๐๐ (อบต.) | จำนวนผู้เข้าร่วมโครงการ | เด็ก และเยาวชนได้เรียนรู้ภูมิปัญญาท้องถิ่น | สำนักปลัด |
| ๒๗ | สนับสนุนการขับเคลื่อนยุทธศาสตร์วัฒนธรรม สายใยชุมชน จากวัฒนธรรมหมู่บ้านสู่สภาวัฒนธรรมตำบล | เพื่อส่งเสริมให้ประชาชนเกิดการรวมตัวกันอนุรักษ์วัฒนธรรม | สนับสนุนการขับเคลื่อนยุทธศาสตร์วัฒนธรรมไทยสายใยชุมชนฯ | ๒๐,๐๐๐ | ๒๐,๐๐๐ | ๒๐,๐๐๐ | ๒๐,๐๐๐ | ประชาชนมีส่วนร่วมในการอนุรักษ์วัฒนธรรมไทย | ประชาชนมีส่วนร่วมในการอนุรักษ์วัฒนธรรมไทย | สำนักปลัด |
| ๒๘ | โครงการ "ท่องเที่ยวประจวบคีรีขันธ์มหัศจรรย์เมืองสามอ่าวและงานกาชาด" | เพื่อส่งเสริมการท่องเที่ยวของจังหวัดประจวบคีรีขันธ์ | เพื่อประชาสัมพันธ์และเผยแพร่วัฒนธรรมและประเพณีของจังหวัดประจวบคีรีขันธ์ | ๒๐,๐๐๐ | ๒๐,๐๐๐ | ๓๐,๐๐๐ | ๓๐,๐๐๐ | ปริมาณนักท่องเที่ยวเพิ่มขึ้นร้อยละ ๑ | ปริมาณนักท่องเที่ยวเพิ่มขึ้น | สำนักปลัด |
| ๒๙ | โครงการจัดงานวันท้องถิ่นไทย | เพื่อรื้อฟื้นถึงพระมหากษัตริย์คุณแห่งพระบาทสมเด็จพระจุลจอมเกล้าเจ้าอยู่หัวเพื่อเผยแพร่บทบาทหน้าที่ภารกิจ ผลงานของ อบท. | จัดพิธีถวายราชสักการะและจัดนิทรรศการ | ๕,๐๐๐ | ๕,๐๐๐ | ๕,๐๐๐ | ๕,๐๐๐ | ผู้บริหาร สมาชิกสภาพนักงาน ลูกจ้างเข้าร่วมโครงการร้อยละ ๙๐ | ผู้บริหาร สมาชิกสภาข้าราชการ พนักงาน ลูกจ้างได้ตระหนักถึงบทบาทหน้าที่ของตนเอง | สำนักปลัด |

๒. บัญชีโครงการพัฒนาท้องถิ่น

รายละเอียดโครงการพัฒนา

แผนพัฒนาท้องถิ่น (พ.ศ.๒๕๖๖- ๒๕๗๐)

องค์การบริหารส่วนตำบลกำเนิดมพคุณ อำเภอบางสะพาน จังหวัดประจวบคีรีขันธ์

ก ยุทธศาสตร์จังหวัดที่ ๔ เสริมสร้างความมั่นคงและสังคมคุณภาพตามวิถีภูมิปัญญาไทย

ข ยุทธศาสตร์การพัฒนาของ อปท.ในเขตจังหวัดที่ ๓ พัฒนาลังคม การศึกษา และคุณภาพชีวิต

๓. ยุทธศาสตร์การพัฒนาสังคม การศึกษา และคุณภาพชีวิต

๗ แผนงานการศาสนาวัฒนธรรมและนันทนาการ

๑๓๐

| ที่ | โครงการ | วัตถุประสงค์ | เป้าหมาย (ผลผลิตของโครงการ) | งบประมาณ | | | | | | ตัวชี้วัด (KPI) | ผลที่คาดว่าจะได้รับ | หน่วยงาน รับผิดชอบหลัก | | | |
|-----|--|--|--|---------------|---------------|---------------|---------------|---------------|--------------|--------------------|---------------------|---------------------------|--|--|-----------|
| | | | | ๒๕๖๖ (บาท) | ๒๕๖๗ (บาท) | ๒๕๖๘ (บาท) | ๒๕๖๙ (บาท) | ๒๕๗๐ (บาท) | รวม (บาท) | | | | | | |
| ๓๐ | โครงการจิตอาสาพัฒนาวัด | เพื่อให้เด็ก เยาวชน และประชาชนมีส่วนร่วมในการพัฒนาวัด | ทำความสะอาดอบตบริเวณวัด | ๑๐,๐๐๐ | ๑๐,๐๐๐ | ๑๐,๐๐๐ | ๑๐,๐๐๐ | ๑๐,๐๐๐ | ๑๐,๐๐๐ | ๑๐,๐๐๐ | ๑๐,๐๐๐ | ๑๐,๐๐๐ | เด็ก เยาวชน และประชาชนที่เข้าร่วมโครงการฯ | เด็ก เยาวชน และประชาชนที่มีส่วนร่วมในการพัฒนาวัด | สำนักปลัด |
| ๓๑ | โครงการอบรมคุณธรรมจริยธรรม | เพื่อปลูกฝังคุณธรรมจริยธรรมให้แก่เด็กและเยาวชน | จัดอบรมให้ความรู้เรื่องคุณธรรมจริยธรรม | ๑๐,๐๐๐ | ๑๐,๐๐๐ | ๑๐,๐๐๐ | ๑๐,๐๐๐ | ๑๐,๐๐๐ | ๑๐,๐๐๐ | ๑๐,๐๐๐ | ๑๐,๐๐๐ | ๑๐,๐๐๐ | เด็กและเยาวชนที่เข้าร่วมโครงการฯ | เด็กและเยาวชนนำหลักคุณธรรม จริยธรรมมาใช้ | สำนักปลัด |
| ๓๒ | โครงการเข้าวัดปฏิบัติธรรม | เพื่อให้ผู้บริหาร ข้าราชการ พนักงาน เด็ก เยาวชน และประชาชนตระหนักถึงความสำคัญในการเป็นพุทธศาสนิก | เข้าวัดทำบุญวันพระ เดือนละ ๑ ครั้ง | ๐ | ๐ | ๐ | ๐ | ๐ | ๐ | ๐ | ๐ | ๐ | เด็กและเยาวชนที่ได้ปฏิบัติตนเป็นพุทธศาสนิกชน | เด็ก เยาวชน และประชาชน | สำนักปลัด |
| ๓๓ | โครงการอบรมคุณธรรมจริยธรรม | เพื่อปลูกฝังคุณธรรมจริยธรรมให้แก่เด็กและเยาวชน | จัดอบรมให้ความรู้เรื่องคุณธรรมจริยธรรม | ๕๐,๐๐๐ | ๕๐,๐๐๐ | ๕๐,๐๐๐ | ๕๐,๐๐๐ | ๕๐,๐๐๐ | ๕๐,๐๐๐ | ๕๐,๐๐๐ | ๕๐,๐๐๐ | ๕๐,๐๐๐ | เด็กและเยาวชน | เด็กและเยาวชนนำหลักคุณธรรมจริยธรรมมาใช้ในการดำเนินชีวิต | สำนักปลัด |
| ๓๔ | โครงการจัดการแข่งขันกีฬาเชื่อมความสัมพันธ์ | เพื่อให้เด็ก เยาวชน และประชาชนได้แข่งขันกีฬา | จัดการแข่งขันกีฬาเชื่อมความสัมพันธ์ | ๓๐๐,๐๐๐ | ๓๐๐,๐๐๐ | ๓๐๐,๐๐๐ | ๓๐๐,๐๐๐ | ๓๐๐,๐๐๐ | ๓๐๐,๐๐๐ | ๓๐๐,๐๐๐ | ๓๐๐,๐๐๐ | ๓๐๐,๐๐๐ | จำนวนผู้เข้าร่วมโครงการ | เด็ก เยาวชนและประชาชนมีความสามัคคี มีน้ำใจ นึกถึงหน้าและสุขภาพร่างกายแข็งแรง | สำนักปลัด |

๒. บัญชีโครงการพัฒนาท้องถิ่น

แบบ ก.๐๒

รายละเอียดโครงการพัฒนา

แผนพัฒนาท้องถิ่น (พ.ศ.๒๕๖๑-๒๕๖๕)

องค์การบริหารส่วนตำบลก่าเนินดอนพุด อำเภอบางสะพาน จังหวัดประจวบคีรีขันธ์

ก ยุทธศาสตร์จังหวัดที่ ๕ เสริมสร้างประสิทธิภาพในการบริหารจัดการทรัพยากรธรรมชาติและสิ่งแวดล้อมที่สมดุล

ข ยุทธศาสตร์การพัฒนาของ อปท.ในเขตจังหวัดที่ ๔ เสริมสร้างประสิทธิภาพการบริหารจัดการทรัพยากรธรรมชาติและสิ่งแวดล้อม

๔. ยุทธศาสตร์การเสริมสร้างประสิทธิภาพในการบริหารจัดการทรัพยากรธรรมชาติและสิ่งแวดล้อม

๑ แผนงานการเกษตร

| ที่ | โครงการ | วัตถุประสงค์ | เป้าหมาย (ผลผลิตของโครงการ) | งบประมาณ | | | | | ตัวชี้วัด (KPI) | ผลที่คาดว่าจะได้รับ | หน่วยงาน ที่รับผิดชอบหลัก |
|-----|---|--|--|---------------|---------------|---------------|---------------|---------------|---------------------------------------|--|------------------------------|
| | | | | ๒๕๖๖ (บาท) | ๒๕๖๗ (บาท) | ๒๕๖๘ (บาท) | ๒๕๖๙ (บาท) | ๒๕๗๐ (บาท) | | | |
| ๑ | อนุรักษ์ป่าและสัตว์ป่า ในเขต อบต. | เพื่อเฝ้าป่าและสัตว์ป่า เช่น ค้างคาว ลิงเสน ไม่เสื่อมโทรมและสูญพันธุ์ | ปลูกป่าและฟื้นฟูพืชที่เป็น อาหารสำหรับค้างคาวและ ลิงเสน | ๒๐,๐๐๐ | ๒๐,๐๐๐ | ๒๐,๐๐๐ | ๒๐,๐๐๐ | ๒๐,๐๐๐ | ปัญหาการ บุกรุกป่าลดลง ร้อยละ๖๐ | ป่าจะอุดมสมบูรณ์ขึ้นและ สัตว์ป่าจะไม่สูญพันธุ์ | สำนักปลัด |
| ๒ | ป้องกันและแก้ไขปัญหา บุกรุกทำลายทรัพยากรป่าไม้ อย่างยั่งยืนโดยกระบวนการ มีส่วนร่วมของชุมชน | เพื่อป้องกันและแก้ไขปัญหาการ บุกรุกทำลายทรัพยากรป่าไม้ | ดำเนินการตามแผนงานเพื่อ ป้องกันและแก้ไขปัญหาการบุกรุก ป่าไม้ในเขตอำเภอบางสะพาน | ๒๐,๐๐๐ | ๒๐,๐๐๐ | ๒๐,๐๐๐ | ๒๐,๐๐๐ | ๒๐,๐๐๐ | ปัญหาการ บุกรุกป่าลดลง ร้อยละ๖๐ | ลดปัญหาการบุกรุก ตัดไม้ ทำลายป่าและ ทรัพยากรธรรมชาติ | สำนักปลัด |
| ๓ | จัดทำแนวเขตป่า ตำบลก่าเนินดอนพุด | เพื่อจัดทำแนวเขตพื้นที่ป่าสงวนให้ สมบูรณ์โดยกระบวนการมีส่วนร่วม ของชุมชน | ดำเนินการจัดทำแนวเขตป่าสงวน ในพื้นที่ตำบลก่าเนินดอนพุด คิดเป็นร้อยละ ๑๐๐ | ๓๐,๐๐๐ | ๓๐,๐๐๐ | ๓๐,๐๐๐ | ๓๐,๐๐๐ | ๓๐,๐๐๐ | มีแนวเขตป่า ๑๐๐ เปอร์เซ็นต์ | พื้นที่ป่าสงวนมีความสมบูรณ์ | สำนักปลัด |
| ๔ | อนุรักษ์ธรรมชาติและ ป่าชุมชนทุกประเภท | เพื่ออนุรักษ์แหล่งต้นน้ำ และป่าชุมชน | ดำเนินการอนุรักษ์แหล่งต้นน้ำ | ๓๐,๐๐๐ | ๓๐,๐๐๐ | ๓๐,๐๐๐ | ๓๐,๐๐๐ | ๓๐,๐๐๐ | ลดการทำลาย ป่าต้นน้ำ | พื้นที่ป่ามีความสมบูรณ์ | สำนักปลัด |
| ๕ | โครงการศูนย์เรียนรู้ เศรษฐกิจพอเพียงบ้านดอนสง่า | มีศูนย์เรียนรู้ประจำหมู่บ้าน เศรษฐกิจพอเพียง | มีการจัดการเรียนรู้ เรื่องเศรษฐกิจพอเพียง | ๑๕,๐๐๐ | ๑๕,๐๐๐ | ๑๕,๐๐๐ | ๑๕,๐๐๐ | ๑๕,๐๐๐ | ประชาชน ที่เข้ามา ใช้บริการ | ประชาชนในหมู่บ้าน มีความรู้เรื่องเศรษฐกิจพอเพียง | สำนักปลัด |

๒. บัญชีโครงการพัฒนาท้องถิ่น

รายละเอียดโครงการพัฒนา

แผนพัฒนาท้องถิ่น (พ.ศ.๒๕๖๑-๒๕๖๕)

องค์การบริหารส่วนตำบลกำเป็ดนพคุณ อำเภอบางสะพาน จังหวัดประจวบคีรีขันธ์

ยุทธศาสตร์จังหวัดที่ ๕ เสริมสร้างประสิทธิภาพในการบริหารจัดการทรัพยากรธรรมชาติและสิ่งแวดล้อมที่สมดุล

ยุทธศาสตร์การพัฒนาของ อปท. ในเขตจังหวัดที่ ๔ เสริมสร้างประสิทธิภาพในการบริหารจัดการทรัพยากรธรรมชาติและสิ่งแวดล้อม

๔. ยุทธศาสตร์การเสริมสร้างประสิทธิภาพในการบริหารจัดการทรัพยากรธรรมชาติและสิ่งแวดล้อม

๑ แผนงานการเกษตร

| ที่ | โครงการ | วัตถุประสงค์ | เป้าหมาย (ผลผลิตของโครงการ) | งบประมาณ | | | | | ตัวชี้วัด (KPI) | ผลที่คาดว่าจะได้รับ | หน่วยงาน รับผิดชอบหลัก |
|-----|--|--|---|---------------|---------------|---------------|---------------|---------------|-----------------------------|--|---------------------------|
| | | | | ๒๕๖๖ (บาท) | ๒๕๖๗ (บาท) | ๒๕๖๘ (บาท) | ๒๕๖๙ (บาท) | ๒๕๗๐ (บาท) | | | |
| ๖ | โครงการขยายพันธุ์ทุเรียนพันธุ์ทองบางสะพานบ้านดอนสง่า | เพื่อศึกษาในเรื่องของการขยายพันธุ์ทุเรียนพันธุ์ทองบางสะพานให้กับประชาชนบ้านดอนสง่า | ประชาชนมีความรู้ ความเข้าใจในการขยายพันธุ์ทุเรียน พันธุ์ทองบางสะพานและสามารถทยอยให้เป็นพืชเศรษฐกิจประจำหมู่บ้าน | ๒๐,๐๐๐ | ๒๐,๐๐๐ | - | - | - | ประชาชนที่ร่วมกิจกรรม | ทุเรียนพันธุ์ทองบางสะพาน เป็นพืชเศรษฐกิจในพื้นที่ | สำนักปลัด |
| ๗ | โครงการปลูกต้นไม้เฉลิมพระเกียรติ | เพื่อส่งเสริมการมีส่วนร่วมของประชาชนในการอนุรักษ์ทรัพยากรธรรมชาติและสิ่งแวดล้อม | จัดโครงการปลูกต้นไม้เฉลิมพระเกียรติ | ๑๐,๐๐๐ | ๑๐,๐๐๐ | ๑๐,๐๐๐ | ๑๐,๐๐๐ | ๑๐,๐๐๐ | จำนวนผู้มีส่วนร่วมในโครงการ | เกิดพระเกียรติและกลายเป็นราชสักการะรังนกศักดิ์และพระบาทสมเด็จพระเจ้าอยู่หัว และสมเด็จพระนางเจ้าพระบรมราชินีนาถ ประชาชนมีส่วนร่วม | สำนักปลัด |
| ๘ | ส่งเสริมและสนับสนุนการปลูกหญ้าแฝก | เพื่อเป็นการอนุรักษ์ดินและน้ำในเขตพื้นที่ | ส่งเสริมและสนับสนุนการปลูกหญ้าแฝกอันเนื่องมาจากพระราชดำริในเขตพื้นที่ปีละ ๑ ครั้ง | ๒๐,๐๐๐ | ๒๐,๐๐๐ | ๒๐,๐๐๐ | ๒๐,๐๐๐ | ๒๐,๐๐๐ | การฟังกทลายหน้าดินลดลง | ดินในเขตพื้นที่มีความอุดมสมบูรณ์เพิ่มขึ้น | สำนักปลัด |
| ๙ | โครงการรณรงค์ รักษาและฟื้นฟูดิน | เพื่อส่งเสริมการมีส่วนร่วมของประชาชนในการอนุรักษ์ทรัพยากรธรรมชาติและสิ่งแวดล้อม | จัดโครงการ/กิจกรรม รักษาหน้ารักษา รักษาแผ่นดิน | ๒๐,๐๐๐ | ๒๐,๐๐๐ | ๒๐,๐๐๐ | ๒๐,๐๐๐ | ๒๐,๐๐๐ | จำนวนผู้มีส่วนร่วมในโครงการ | เกิดพระเกียรติแด่พระบาทสมเด็จพระเจ้าอยู่หัวและสมเด็จพระนางเจ้าพระบรมราชินีนาถ และประชาชนมีส่วนร่วมในการฟื้นฟูสภาพแวดล้อม | สำนักปลัด |

๒. บัญชีโครงการพัฒนาท้องถิ่น

แบบ ผ.๐๒

รายละเอียดโครงการพัฒนา

แผนพัฒนาท้องถิ่น (พ.ศ.๒๕๖๑-๒๕๖๕)

องค์การบริหารส่วนตำบลกำเนินพัฒนา อำเภอบางสะพาน จังหวัดประจวบคีรีขันธ์

ก ยุทธศาสตร์จังหวัดที่ ๔ เสริมสร้างประสิทธิภาพในการบริหารราชการแผ่นดินและสิ่งแวดล้อมที่สมดุล

ข ยุทธศาสตร์การพัฒนาของ อบท.ในเขตจังหวัดที่ ๔ เสริมสร้างประสิทธิภาพในการบริหารราชการแผ่นดินและสิ่งแวดล้อม

๔. ยุทธศาสตร์การเสริมสร้างประสิทธิภาพในการบริหารจัดการทรัพยากรธรรมชาติและสิ่งแวดล้อม

๑ แผนงานการเกษตร

| ที่ | โครงการ | วัตถุประสงค์ | เป้าหมาย (ผลผลิตของโครงการ) | งบประมาณ | | | | ตัวชี้วัด (KPI) | ผลที่คาดว่าจะได้รับ | หน่วยงาน รับผิดชอบหลัก |
|-----|---|---|---|-----------------|-----------------|-----------------|-----------------|------------------------------------|--|---------------------------|
| | | | | ๒๕๖๖ (บาท) | ๒๕๖๗ (บาท) | ๒๕๖๘ (บาท) | ๒๕๖๙ (บาท) | | | |
| ๑๐ | โครงการพัฒนาปุ๋ยชุมชน หุบเขาวงศ์ | สำรวจพื้นที่ที่กักเก็บของราษฎร เพื่อให้มีที่กักเก็บอย่างถาวร | จัดทำโครงสร้างพื้นฐาน ในพื้นที่หุบเขาวงศ์ - ขยายเขตไฟฟ้าและระบบประปา - จัดทำแหล่งกักเก็บน้ำเพื่อแก้ไข ปัญหาภัยแล้งแก่ชุมชนและพื้นที่ ใกล้เคียง จัดทำโครงการอนุรักษ์สัตว์ป่า และพันธุ์กรรมพืช - ตัดถนนเชื่อมระหว่างหุบเขาวงศ์ กับหมู่ที่ ๒ ซึ่งจะช่วยบรรเทา จากถนนเพชรเกษม - ชายทะเล ดอนสำราญ เหลือเพียง ๙ กิโลเมตร | ๕๐,๐๐๐ (บาท) | ๕๐,๐๐๐ (บาท) | ๕๐,๐๐๐ (บาท) | ๕๐,๐๐๐ (บาท) | ราษฎรมี ที่กักเก็บ อย่างถาวร | ราษฎรได้ประโยชน์ มีที่กักเก็บอย่างถาวร | สำนักปลัด |
| ๑๑ | สนับสนุนโครงการตามพระราช เสาวนีย์ของสมเด็จพระนางเจ้า สิริกิติ์พระบรมราชินีนาถ | เพื่อคืนความสมดุลสู่ธรรมชาติ | ดำเนินโครงการตามพระราชดำริ และพระราชเสาวนีย์ของสมเด็จพระ นางนางเจ้าสิริกิติ์พระบรมราชินีนาถ | ๒๐,๐๐๐ | ๒๐,๐๐๐ | ๒๐,๐๐๐ | ๒๐,๐๐๐ | มีพื้นที่ป่าไม้ เพิ่มขึ้น | ทรัพยากรธรรมชาติและ สิ่งแวดล้อมมีความสมบูรณ์ เพิ่มขึ้น | สำนักปลัด |

๒. บัญชีโครงการพัฒนาท้องถิ่น

รายละเอียดโครงการพัฒนา
 แผนพัฒนาท้องถิ่น (พ.ศ.๒๕๖๑-๒๕๖๕)
 องค์การบริหารส่วนตำบลกำเนิดนพคุณ อำเภอบางสะพาน จังหวัดประจวบคีรีขันธ์
 ก ยุทธศาสตร์จังหวัดที่ ๕ เสริมสร้างประสิทธิภาพในการบริหารจัดการทรัพยากรธรรมชาติและสิ่งแวดล้อมที่สมดุล
 ข ยุทธศาสตร์การพัฒนาของ อบท.ในเขตจังหวัดที่ ๔ เสริมสร้างประสิทธิภาพในการบริหารจัดการทรัพยากรธรรมชาติและสิ่งแวดล้อม
 ๔. ยุทธศาสตร์การเสริมสร้างประสิทธิภาพในการบริหารจัดการทรัพยากรธรรมชาติและสิ่งแวดล้อม

๑ แผนงานการเกษตร

| ที่ | โครงการ | วัตถุประสงค์ | เป้าหมาย (ผลผลิตของโครงการ) | งบประมาณ | | | | | ตัวชี้วัด (KPI) | ผลที่คาดว่าจะได้รับ | หน่วยงาน รับผิดชอบหลัก |
|-----|-------------------------------------|--|--------------------------------|---------------|---------------|---------------|---------------|---------------|---------------------------------|--|---------------------------|
| | | | | ๒๕๖๖ (บาท) | ๒๕๖๗ (บาท) | ๒๕๖๘ (บาท) | ๒๕๖๙ (บาท) | ๒๕๗๐ (บาท) | | | |
| ๑๒ | โครงการอาสาสมัครท้องถิ่น รักชาติ | ๑. เพื่อการบริหารจัดการ ขยะมูลฝอยและเสียอันตราย ซึ่งให้ความสำคัญกับการ มีส่วนร่วมของภาคประชาชน ในการช่วยปกป้องรักษา สิ่งแวดล้อม เพื่อสร้างสมดุล ๒. เพื่อสร้างสมดุลธรรมชาติ | ประชาชน ในพื้นที่ อบต. | - | - | - | - | ๒๐,๐๐๐ | จำนวน ผู้เข้าร่วม โครงการ | ๑. สามารถบริหารจัดการ ขยะมูลฝอยและเสีย อันตรายซึ่งให้ความสำคัญ กับการมีส่วนร่วมของภาค ประชาชนในการช่วยปกป้อง รักษาสิ่งแวดล้อม ๒. เพื่อสร้างสมดุลธรรมชาติ | สำนักปลัด |

๒. บัญชีโครงการพัฒนาท้องถิ่น

รายละเอียดโครงการพัฒนา

แผนพัฒนาท้องถิ่น (พ.ศ.๒๕๖๑-๒๕๖๕)

องค์การบริหารส่วนตำบลกาดินพคุณ อำเภอบางละพวน จังหวัดประจวบคีรีขันธ์

ก ยุทธศาสตร์จังหวัดที่ ๕ เสริมสร้างประสิทธิภาพในการบริหารจัดการทรัพยากรธรรมชาติและสิ่งแวดล้อมที่สมดุล

ข ยุทธศาสตร์การพัฒนาของ อปท.ในเขตจังหวัดที่ ๔ เสริมสร้างประสิทธิภาพในการบริหารจัดการทรัพยากรธรรมชาติและสิ่งแวดล้อม

๔. ยุทธศาสตร์การเสริมสร้างประสิทธิภาพในการบริหารจัดการทรัพยากรธรรมชาติและสิ่งแวดล้อม

๒ แผนงานคณะและชุมชน

| ที่ | โครงการ | วัตถุประสงค์ | เป้าหมาย (ผลผลิตของโครงการ) | งบประมาณ | | | | | ตัวชี้วัด (KPI) | ผลที่คาดว่าจะได้รับ | หน่วยงาน รับผิดชอบหลัก |
|-----|--|--|---|---------------|---------------|---------------|---------------|---------------|----------------------------|--|---------------------------|
| | | | | ๒๕๖๖ (บาท) | ๒๕๖๗ (บาท) | ๒๕๖๘ (บาท) | ๒๕๖๙ (บาท) | ๒๕๗๐ (บาท) | | | |
| ๑ | ก่อสร้างระบบบำบัดน้ำเสีย หมู่ที่ ๕ บ้านห้วยทรายขาว | เพื่อให้มีระบบบำบัดน้ำเสีย ก่อนปล่อยน้ำลงแหล่งน้ำ ตามธรรมชาติ และไม่ให้เกิดกลิ่นน้ำเหม็นกับหมู่บ้าน | ก่อสร้างระบบบำบัดน้ำเสีย จำนวน ๑ ระบบ | ๒๐๐,๐๐๐ | ๑๐๐,๐๐๐ | ๑๐๐,๐๐๐ | - | - | คุณภาพ น้ำดีขึ้น | มีระบบบำบัดน้ำเสีย มีมาตรฐาน | สำนักปลัด |
| ๒ | ธนาคารขยะชุมชน | เพื่อให้มีการจัดการขยะที่ดี ของหมู่บ้าน อันก่อให้เกิด เป็นมูลค่า สร้างความเข้มแข็ง ให้กับหมู่บ้าน (หมู่บ้านร่อง) | ส่งเสริมกิจกรรมธนาคารขยะ ชุมชน | ๒๐,๐๐๐ | ๒๐,๐๐๐ | ๒๐,๐๐๐ | ๒๐,๐๐๐ | ๒๐,๐๐๐ | ปริมาณขยะ ในพื้นที่ลดลง | มีการจัดการขยะที่ดี สามารถสร้างรายได้ให้กับ หมู่บ้านและก่อให้เกิด ความเข้มแข็งของชุมชน | สำนักปลัด |
| ๕ | โครงการ การจัดการขยะในครัวเรือน | เพื่อให้มีการจัดการขยะที่ดีของ หมู่บ้าน อันก่อให้เกิดเป็นมูลค่า สร้างความเข้มแข็งให้กับหมู่บ้าน | จัดการอบรมให้ความรู้ เกี่ยวกับจัดการขยะ ในครัวเรือน | ๒๐,๐๐๐ | ๒๐,๐๐๐ | ๒๐,๐๐๐ | ๒๐,๐๐๐ | ๒๐,๐๐๐ | ปริมาณขยะ ในพื้นที่ลดลง | มีการจัดการขยะที่ดี สามารถสร้างรายได้ให้กับ หมู่บ้านและก่อให้เกิด | สำนักปลัด |
| ๖ | โครงการจ้างเหมากำจัด ขยะมูลฝอยและสิ่งปฏิกูล | เพื่อกำจัดขยะมูลฝอยและ สิ่งปฏิกูล | ดำเนินการจ้างเหมากำจัดขยะ มูลฝอยและสิ่งปฏิกูล | ๖๐๐,๐๐๐ | ๖๐๐,๐๐๐ | ๖๐๐,๐๐๐ | ๖๐๐,๐๐๐ | ๖๐๐,๐๐๐ | ปริมาณขยะ ที่มีบริการกำจัด | การกำจัดขยะมีประสิทธิภาพ มากยิ่งขึ้น | สำนักปลัด |

๒. บัญชีโครงการพัฒนาท้องถิ่น

รายละเอียดโครงการพัฒนา

แผนพัฒนาท้องถิ่น (พ.ศ.๒๕๖๖-๒๕๗๐)

องค์การบริหารส่วนตำบลกำเบิดนพคุณ อำเภอบางสะพาน จังหวัดประจวบคีรีขันธ์

ก ยุทธศาสตร์จังหวัดที่ ๕ เสริมสร้างประสิทธิภาพในการบริหารจัดการทรัพยากรธรรมชาติและสิ่งแวดล้อมที่สมดุล

ข ยุทธศาสตร์การพัฒนาของ อปท. ในเขตจังหวัดที่ ๔ เสริมสร้างประสิทธิภาพในการบริหารจัดการทรัพยากรธรรมชาติและสิ่งแวดล้อม

๔. ยุทธศาสตร์การเสริมสร้างประสิทธิภาพในการบริหารจัดการทรัพยากรธรรมชาติและสิ่งแวดล้อม

๒ แผนงานภาคและชุมชน

| ที่ | โครงการ | วัตถุประสงค์ | เป้าหมาย (ผลผลิตของโครงการ) | งบประมาณ | | | | | ตัวชี้วัด (KPI) | ผลที่คาดว่าจะได้รับ | หน่วยงาน รับผิดชอบหลัก |
|-----|---|---|--|---------------|---------------|---------------|---------------|---------------|----------------------------|---|---------------------------|
| | | | | ๒๕๖๖ (บาท) | ๒๕๖๗ (บาท) | ๒๕๖๘ (บาท) | ๒๕๖๙ (บาท) | ๒๕๗๐ (บาท) | | | |
| ๗ | โครงการอบรมการคัดแยกขยะ เปลี่ยนขยะเป็นเงินและ การจัดตั้งธนาคารขยะ | เพื่อให้มีการจัดการขยะที่ดีของ หมู่บ้าน อันก่อให้เกิดเป็นมูลค่า สร้างความเข้มแข็งให้กับหมู่บ้าน | จัดการอบรมให้ความรู้ เกี่ยวกับการจัดการขยะ ในครัวเรือน | ๒๐,๐๐๐ | ๒๐,๐๐๐ | ๒๐,๐๐๐ | ๒๐,๐๐๐ | ๒๐,๐๐๐ | ปริมาณขยะ ในพื้นที่ลดลง | มีการจัดการขยะที่ดี สามารถสร้างรายได้ให้กับ หมู่บ้านและก่อให้เกิด ความเข้มแข็งของชุมชน | สำนักปลัด |
| ๘ | จัดซื้อถังขยะ | เพื่อมีวัสดุอุปกรณ์ในการกำจัด ขยะมูลฝอย | จัดซื้อถังขยะ | ๑๐๐,๐๐๐ | ๑๐๐,๐๐๐ | ๑๐๐,๐๐๐ | ๑๐๐,๐๐๐ | ๑๐๐,๐๐๐ | ปริมาณ ถังขยะ | การกำจัดขยะมีประสิทธิภาพ มากยิ่งขึ้น | สำนักปลัด |
| ๑๐ | โครงการอบรมการคัดแยกขยะ เปลี่ยนขยะเป็นเงิน | เพื่อให้ประชาชนในพื้นที่มีความรู้ เกี่ยวกับวิธีการคัดแยกขยะที่ถูกต้อง พร้อมสร้างรายได้ให้แก่ชุมชน | ปริมาณขยะลดลง | ๒๐,๐๐๐ | ๒๐,๐๐๐ | ๒๐,๐๐๐ | ๒๐,๐๐๐ | ๒๐,๐๐๐ | ผู้เข้าร่วม โครงการ | การกำจัดขยะมีประสิทธิภาพ มากยิ่งขึ้น และมีรายได้เพิ่มขึ้น | สำนักปลัด |

๒. บัญชีโครงการพัฒนาท้องถิ่น

รายละเอียดโครงการพัฒนา

แผนพัฒนาท้องถิ่น (พ.ศ.๒๕๖๖- ๒๕๗๐)

องค์การบริหารส่วนตำบลก่าเมียดนพคุณ อำเภอบางสะพาน จังหวัดประจวบคีรีขันธ์

ก ยุทธศาสตร์จังหวัดที่ ๓ เสริมสร้างควมมั่นคงและสังคมคุณภาพวิถีภูมิปัญญาไทย

ข ยุทธศาสตร์การพัฒนาของ อบท.ในเขตจังหวัดที่ ๕ พัฒนาระบบบริหารงานให้มีความเป็นเลิศ

๕. ยุทธศาสตร์การพัฒนากระบวนการบริหารงานให้มีความเป็นเลิศ

๑ แผนงานบริหารงานทั่วไป

| ที่ | โครงการ | วัตถุประสงค์ | เป้าหมาย (ผลผลิตของโครงการ) | งบประมาณ | | | | ตัวชี้วัด (KPI) | ผลที่คาดว่าจะได้รับ | หน่วยงาน รับผิดชอบหลัก |
|-----|---|--|---|---------------|---------------|---------------|---------------|--|---------------------|---------------------------|
| | | | | ๒๕๖๖ (บาท) | ๒๕๖๗ (บาท) | ๒๕๖๘ (บาท) | ๒๕๖๙ (บาท) | | | |
| ๑ | สนับสนุนเตรียมการรับเสด็จฯ | เพื่อให้การเตรียมการรับเสด็จฯ เป็นไปด้วยความเรียบร้อย | สนับสนุนงบประมาณในการเตรียมการรับเสด็จฯ | ๑๐,๐๐๐ | ๑๐,๐๐๐ | ๑๐,๐๐๐ | ๑๐,๐๐๐ | การรับเสด็จฯ เป็นไปด้วยความเรียบร้อย | สำนักปลัด | |
| ๒ | โครงการจัดตั้งศูนย์ปฏิบัติการร่วมในการช่วยเหลือประชาชนขององค์กรปกครองส่วนท้องถิ่นระดับอำเภอบางสะพานจังหวัดประจวบคีรีขันธ์ | เพื่อพัฒนาศักยภาพศูนย์ปฏิบัติการร่วมในการช่วยเหลือประชาชนขององค์กรปกครองส่วนท้องถิ่นระดับอำเภอบางสะพานจังหวัดประจวบคีรีขันธ์ | ศูนย์ปฏิบัติการร่วมในการช่วยเหลือประชาชนขององค์กรปกครองส่วนท้องถิ่นระดับอำเภอบางสะพานจังหวัดประจวบคีรีขันธ์ | ๒๕,๐๐๐ | ๒๕,๐๐๐ | ๒๕,๐๐๐ | ๒๕,๐๐๐ | ศูนย์ฯมีการดำเนินงานได้อย่างมีประสิทธิภาพ มีประสิทธิภาพ | สำนักปลัด | |
| ๓ | ค่าใช้จ่ายในการรับรองพิธีการ | เพื่อเพิ่มประสิทธิภาพในการรับรองงานพิธีต่างๆ | ค่าเลี้ยงรับรองคณะศึกษาดูงานและหน่วยงานราชการต่างๆที่มาติดต่อราชการ | ๕๐,๐๐๐ | ๕๐,๐๐๐ | ๕๐,๐๐๐ | ๕๐,๐๐๐ | การต้อนรับและให้การรับรองในโอกาสต่างๆ เป็นไปด้วยความเรียบร้อย | สำนักปลัด | |
| ๔ | อบรมและทัศนศึกษาดูงาน | เพื่อให้บุคลากรของ อบต. ได้มีโอกาสในการแลกเปลี่ยนและหาประสบการณ์ในด้านการบริหารและการปฏิบัติงาน | จัดโครงการทัศนศึกษาดูงานเกี่ยวกับระบบบริหารงานของ อบต. ให้กับบุคลากรของ อบต. ก่าเมียดนพคุณ | ๕๐๐,๐๐๐ | ๕๐๐,๐๐๐ | ๕๐๐,๐๐๐ | ๕๐๐,๐๐๐ | บุคลากรได้รับความรู้ในด้านการบริหารงานและการปฏิบัติงานเพิ่มมากขึ้น | สำนักปลัด | |

๒. ยุทธศาสตร์การพัฒนาท้องถิ่น

รายละเอียดโครงการพัฒนา

แผนพัฒนาท้องถิ่น (พ.ศ.๒๕๖๖- ๒๕๗๐)

องค์การบริหารส่วนตำบลกำเนิดมณฑล อำเภอบางสะพาน จังหวัดประจวบคีรีขันธ์

ก ยุทธศาสตร์จังหวัดที่ ๓ เสริมสร้างความมั่นคงและสังคมคุณภาพวิถีภูมิปัญญาไทย

ข ยุทธศาสตร์การพัฒนาของ อบท.ในเขตจังหวัดที่ ๕ พัฒนาระบบบริหารงานให้มีความเป็นเลิศ

๔. ยุทธศาสตร์การพัฒนากระบวนการให้มีความเป็นเลิศ

๑ แผนงานบริหารงานทั่วไป

| ที่ | โครงการ | วัตถุประสงค์ | เป้าหมาย (ผลผลิตของโครงการ) | งบประมาณ | | | | ตัวชี้วัด (KPI) | ผลที่คาดว่าจะได้รับ | หน่วยงาน รับผิดชอบหลัก |
|-----|--|--|---|---------------|---------------|---------------|---------------|--|--|---------------------------|
| | | | | ๒๕๖๖ (บาท) | ๒๕๖๗ (บาท) | ๒๕๖๘ (บาท) | ๒๕๖๙ (บาท) | | | |
| ๕ | โครงการพัฒนาศักยภาพผู้บริหารท้องถิ่น สมาชิกสภา อบต. บุคลากรและกลุ่มองค์กรชุมชน เพื่อการพัฒนาท้องถิ่น | เพื่อพัฒนาศักยภาพผู้บริหารท้องถิ่น สมาชิกสภา อบต. บุคลากรและกลุ่มองค์กรชุมชน เพื่อการพัฒนาท้องถิ่น | จัดฝึกอบรมแก่ผู้บริหารท้องถิ่น สมาชิกสภา อบต. บุคลากรและกลุ่มองค์กรชุมชนเพื่อการพัฒนาท้องถิ่น | ๕๐๐,๐๐๐ | ๕๐๐,๐๐๐ | ๕๐๐,๐๐๐ | ๕๐๐,๐๐๐ | ผู้บริหารและสมาชิกสภา เข้าร่วมฝึกอบรม ร้อยละ ๘๐ | ผู้บริหารท้องถิ่น สมาชิกสภา อบต. บุคลากร และกลุ่มองค์กรชุมชน มีความรู้ความเข้าใจ | สำนักงานปลัด |
| ๖ | โครงการเลือกตั้งทั่วไป หรือเลือกตั้งซ่อมสมาชิกสภาองค์การบริหารส่วนตำบล และผู้บริหารท้องถิ่น | เพื่อให้ประชาชนได้รู้สิทธิ และหน้าที่ของตนเอง ของตนเองในทางการเมือง ในระบอบประชาธิปไตย | มีการเลือกตั้งนายก อบต., สมาชิกสภา อบต. เมื่อหมดวาระ, แทนตำแหน่งที่ว่างลงหรือกรณีอื่นๆ | ๕๐๐,๐๐๐ | ๕๐๐,๐๐๐ | ๕๐๐,๐๐๐ | ๕๐๐,๐๐๐ | มีผู้มาใช้สิทธิเลือกตั้ง ร้อยละ ๙๐ | ประชาชนเข้ามามีส่วนร่วมทางการเมือง | สำนักงานปลัด |
| ๗ | อบรมส่งเสริมความรู้ เพื่อเสริมสร้างพลเมืองดีวิถีประชาธิปไตย | เพื่อให้ประชาชนมีความรู้ ความเข้าใจในวิถีประชาธิปไตย | จัดอบรม ปีละ ๑ ครั้ง | ๒๐,๐๐๐ | ๒๐,๐๐๐ | ๒๐,๐๐๐ | ๒๐,๐๐๐ | ประชาชนมีความรู้ ความเข้าใจ ในระบอบประชาธิปไตย ร้อยละ ๙๐ | ประชาชนมีความรู้ ความเข้าใจในระบอบประชาธิปไตยเพิ่มขึ้น | สำนักงานปลัด |

๒. บัญชีโครงการพัฒนาท้องถิ่น

รายละเอียดโครงการพัฒนา

แผนพัฒนาท้องถิ่น (พ.ศ.๒๕๖๖- ๒๕๗๐)

องค์การบริหารส่วนตำบลเวียงพวน อำเภอเวียงสะพาน จังหวัดประจวบคีรีขันธ์

ก ยุทธศาสตร์จังหวัดที่ ๓ เสริมสร้างความมั่นคงและสังคมคุณภาพวิถีภูมิปัญญาไทย

ข ยุทธศาสตร์การพัฒนาของ อปท.ในเขตจังหวัดที่ ๕ พัฒนาระบบบริหารงานให้มีความเป็นเลิศ

๕. ยุทธศาสตร์การพัฒนากระบวนการบริหารงานให้มีความเป็นเลิศ

๑ แผนงานบริหารงานทั่วไป

| ที่ | โครงการ | วัตถุประสงค์ | เป้าหมาย (ผลผลิตของโครงการ) | งบประมาณ | | | | | ตัวชี้วัด (KPI) | ผลที่คาดว่าจะได้รับ | หน่วยงาน รับผิดชอบหลัก |
|-----|--|--|---|---------------|---------------|---------------|---------------|---------------|--|--|---------------------------|
| | | | | ๒๕๖๖ (บาท) | ๒๕๖๗ (บาท) | ๒๕๖๘ (บาท) | ๒๕๖๙ (บาท) | ๒๕๗๐ (บาท) | | | |
| ๘ | ส่งเสริมและสนับสนุนการพัฒนาประชาธิปไตยแบบมีส่วนร่วม และสร้างความเข้มแข็งให้กับกระบวนการประชาธิปไตย | เพื่อให้ประชาชนได้รู้ถึงสิทธิและหน้าที่ของตนเองของตนเองในทางการเมืองในระดับอปท.โดย | จำนวน ๗ หมู่บ้าน จัดอบรมประชาชน | ๓๐,๐๐๐ | ๓๐,๐๐๐ | ๓๐,๐๐๐ | ๓๐,๐๐๐ | ๓๐,๐๐๐ | ประชาชนมีส่วนร่วมทาง การเมือง ร้อยละ ๙๐ | ประชาชนในเขตพื้นที่ที่มีส่วนร่วมทางการเมือง และเข้าใจในระบอบ ประชาธิปไตยเพิ่มมากขึ้น | สำนักปลัด |
| ๙ | โครงการ อปท. เคลื่อนที่ | เพื่อให้บริการพื้นฐาน และรับทราบปัญหาของประชาชน | จัดกิจกรรม อปท. พบประชาชน โดยการประสานงานกับหน่วยงานภาครัฐในพื้นที่เข้ารับฟังปัญหา และความต้องการ | ๒๐,๐๐๐ | ๒๐,๐๐๐ | ๒๐,๐๐๐ | ๒๐,๐๐๐ | ๒๐,๐๐๐ | ประชาชน มีความพึงพอใจ | ประชาชนได้รับบริการพื้นฐาน และสามารถแก้ไขปัญหา และความ ต้องการของ ประชาชนได้มากขึ้น | สำนักปลัด |
| ๑๐ | จัดสัมมนาวิชาการอบรม สัมมนาตามโครงการที่หน่วยงานของรัฐจัดขึ้น | เพื่อเพิ่มประสิทธิภาพ ในการปฏิบัติงานของบุคลากร | จัดสัมมนาพนักงานส่วนตำบล, พนักงานจ้างเข้ารับการอบรม สัมมนา | ๑๐๐,๐๐๐ | ๑๐๐,๐๐๐ | ๑๐๐,๐๐๐ | ๑๐๐,๐๐๐ | ๑๐๐,๐๐๐ | พนักงาน ได้รับการอบรม อย่างน้อยคนละ ๑ หลักสูตร | พนักงานส่วนตำบล, พนักงานจ้างมีประสิทธิภาพ ในการปฏิบัติงานเพิ่มมากขึ้น | สำนักปลัด |
| ๑๑ | เพิ่มประสิทธิภาพผู้บริหารและ สมาชิกสภา | เพื่อเพิ่มประสิทธิภาพ ในการบริหารงานและ ปฏิบัติงานของผู้บริหาร และสมาชิกสภา | จัดส่งผู้บริหารและสมาชิกสภา เข้าร่วมการอบรมสัมมนา | ๕๐,๐๐๐ | ๕๐,๐๐๐ | ๕๐,๐๐๐ | ๕๐,๐๐๐ | ๕๐,๐๐๐ | ผู้บริหารและ สมาชิกสภาอบรม อย่างน้อยปีละ ๑ คน | ผู้บริหารและสมาชิกสภา มีประสิทธิภาพในการบริหารงาน และปฏิบัติงานเพิ่มมากขึ้น | สำนักปลัด |

๒. บัญชีโครงการพัฒนาท้องถิ่น

รายละเอียดโครงการพัฒนา
แผนพัฒนาท้องถิ่น (พ.ศ.๒๕๖๖-๒๕๗๐)

องค์การบริหารส่วนตำบลก้าเนินตมพคุณ อำเภอบางสะพาน จังหวัดประจวบคีรีขันธ์

ก ยุทธศาสตร์จังหวัดที่ ๓ เสริมสร้างความมั่นคงและสังคมคุณภาพวิถีภูมิปัญญาไทย

ข ยุทธศาสตร์การพัฒนาของ อบท.ในเขตจังหวัดที่ ๕ พัฒนาระบบบริหารงานให้มีความเป็นเลิศ

๔. ยุทธศาสตร์การพัฒนากระบวนบริหารงานให้มีความเป็นเลิศ

๑ แผนงานบริหารงานทั่วไป

| ที่ | โครงการ | วัตถุประสงค์ | เป้าหมาย (ผลลัพธ์ของโครงการ) | งบประมาณ | | | | | | ตัวชี้วัด (KPI) | ผลที่คาดว่าจะได้รับ | หน่วยงาน รับผิดชอบหลัก |
|-----|--|--|--|---------------|---------------|---------------|---------------|---------------|---------------|----------------------------------|--|---------------------------|
| | | | | ๒๕๖๖ (บาท) | ๒๕๖๗ (บาท) | ๒๕๖๘ (บาท) | ๒๕๖๙ (บาท) | ๒๕๗๐ (บาท) | ๒๕๗๑ (บาท) | | | |
| ๑๒ | จัดฝึกอบรมสัมมนาแก่ผู้บริหาร, สมาชิกสภาฯ, พนักงานส่วนตำบล และพนักงานจ้าง และพนักงานจ้าง | เพื่อเพิ่มความรู้การบริหารงาน และการปฏิบัติงานแก่ผู้บริหาร สมาชิกสภาฯ, พนักงานส่วนตำบล และพนักงานจ้าง | จัดฝึกอบรมสัมมนาแก่ผู้บริหาร, สมาชิกสภาฯ, พนักงานส่วนตำบล และพนักงานจ้าง | ๕๐,๐๐๐ | ๕๐,๐๐๐ | ๕๐,๐๐๐ | ๕๐,๐๐๐ | ๕๐,๐๐๐ | ๕๐,๐๐๐ | จัดอบรมมา อย่างน้อย ปีละ ๑ ครั้ง | ผู้บริหาร,สมาชิกสภาฯ,พนักงาน ส่วนตำบล,พนักงานจ้างมีประสิทธิ ภาพในการปฏิบัติงานเพิ่มมากขึ้น | สำนักปลัด |
| ๑๓ | โครงการเสริมสร้างคุณธรรม จริยธรรมในการปฏิบัติราชการ ของผู้บริหารท้องถิ่น สมาชิกสภา อบต.ข้าราชการ ลูกจ้าง พนักงาน | เพื่อเพิ่มประสิทธิภาพ ในการบริหารงานและ ปฏิบัติงานของผู้บริหารและ สมาชิกสภาฯ ข้าราชการ ลูกจ้าง พนักงาน | จัดฝึกอบรมเสริมสร้างคุณธรรม จริยธรรม ปีละ ๑ ครั้ง | ๒๐,๐๐๐ | ๒๐,๐๐๐ | ๒๐,๐๐๐ | ๒๐,๐๐๐ | ๒๐,๐๐๐ | ๒๐,๐๐๐ | จัดอบรมมา อย่างน้อย ปีละ ๑ ครั้ง | ผู้บริหาร,สมาชิกสภาฯ,พนักงาน ส่วนตำบล,พนักงานจ้างมีประสิทธิ ภาพในการปฏิบัติงานเพิ่มมากขึ้น | สำนักปลัด |
| ๑๔ | โครงการเสริมสร้างการป้องกัน และการปราบปรามการทุจริต ในการปฏิบัติงาน | เพื่อเสริมสร้างจิตสำนึก ค่านิยม และวัฒนธรรม ความซื่อสัตย์สุจริตและ ป้องกันปราบปรามการทุจริต | จัดอบรมเสริมสร้างการป้องกัน การทุจริต | ๒๐,๐๐๐ | ๒๐,๐๐๐ | ๒๐,๐๐๐ | ๒๐,๐๐๐ | ๒๐,๐๐๐ | ๒๐,๐๐๐ | จัดอบรมมา อย่างน้อย ปีละ ๑ ครั้ง | ผู้บริหาร,สมาชิกสภาฯ, พนักงานส่วนตำบล พนักงานจ้างมีประสิทธิภาพ ในการปฏิบัติงานเพิ่มมากขึ้น | สำนักปลัด |
| ๑๕ | จัดหาอุปกรณ์เครื่องมือเครื่องใช้ ในการปฏิบัติงาน | เพื่อเพิ่มประสิทธิภาพ ในการปฏิบัติงาน | จัดซื้ออุปกรณ์เครื่องมือเครื่อง ใช้ในการปฏิบัติงาน | ๑๐๐,๐๐๐ | ๑๐๐,๐๐๐ | ๑๐๐,๐๐๐ | ๑๐๐,๐๐๐ | ๑๐๐,๐๐๐ | ๑๐๐,๐๐๐ | มีอุปกรณ์ ในการปฏิบัติงาน | การปฏิบัติงานมีความคล่องตัว และรวดเร็วมากขึ้น | สำนักปลัด |
| ๑๖ | จัดหาอุปกรณ์เครื่องมือเครื่องใช้ ในการปฏิบัติงาน | เพื่อเพิ่มประสิทธิภาพ ในการปฏิบัติงาน | จัดซื้ออุปกรณ์เครื่องมือเครื่อง ใช้ในการปฏิบัติงาน | ๕๐,๐๐๐ | ๕๐,๐๐๐ | ๕๐,๐๐๐ | ๕๐,๐๐๐ | ๕๐,๐๐๐ | ๕๐,๐๐๐ | มีอุปกรณ์ ในการปฏิบัติงาน | การปฏิบัติงานมีความคล่องตัว และรวดเร็วมากขึ้น | กองคลัง |

องค์การบริหารส่วนตำบลก้าเนินตมพคุณ แผนพัฒนาท้องถิ่น (พ.ศ.๒๕๖๖ - ๒๕๗๐)

๒. บัญชีโครงการพัฒนาท้องถิ่น

๑๑๑

รายละเอียดโครงการพัฒนา

แผนพัฒนาท้องถิ่น (พ.ศ.๒๕๖๖- ๒๕๗๐)

องค์การบริหารส่วนตำบลก้านหินพุดม อำเภอบางสะพาน จังหวัดประจวบคีรีขันธ์

ยุทธศาสตร์จังหวัดที่ ๓ เสริมสร้างความมั่นคงและสังคมคุณภาพวิถีภูมิปัญญาไทย

ยุทธศาสตร์การพัฒนาของ อปท. ในเขตจังหวัดที่ ๕ พัฒนาระบบบริหารงานให้มีความเป็นเลิศ

๕. ยุทธศาสตร์การพัฒนาระบบบริหารงานให้มีความเป็นเลิศ

๑ แผนงานบริหารงานทั่วไป

| ที่ | โครงการ | วัตถุประสงค์ | เป้าหมาย (ผลผลิตของโครงการ) | งบประมาณ | | | | | ตัวชี้วัด (KPI) | ผลที่คาดว่าจะได้รับ | หน่วยงาน รับผิดชอบหลัก |
|-----|---|---|---|---------------|---------------|---------------|---------------|---------------|------------------------------------|---|---------------------------|
| | | | | ๒๕๖๖ (บาท) | ๒๕๖๗ (บาท) | ๒๕๖๘ (บาท) | ๒๕๖๙ (บาท) | ๒๕๗๐ (บาท) | | | |
| ๑๗ | ซ่อมแซม/ปรับปรุง ที่ทำการ องค์การบริหารส่วนตำบล ก้านหินพุดม | เพื่อให้มีสถานที่เหมาะสม กับการปฏิบัติงาน และบริการประชาชน | ที่ทำการ ๑๒๓ ก้านหินพุดม | ๒๐๐,๐๐๐ | - | - | - | - | ที่ทำการ มีสภาพดี ร้อยละ ๑๐๐ | อาคารที่ทำการฯ มีความถาวร มั่นคง | กองช่าง |
| ๑๘ | ติดตั้งระบบเสียงตามสาย ประจำหมู่บ้าน หมู่บ้านหมู่ที่ ๒ บ้านนาฝักของ | เพื่อให้มีระบบในการ ประชาสัมพันธ์ข้อมูลข่าวสารของ อบต. ให้แก่ประชาชนอย่างทั่วถึง | ระบบเสียงตามสาย จำนวน ๑ ระบบ | ๑๐๐,๐๐๐ | - | - | - | - | มีระบบเสียง ตามสาย ๑ จุด | ประชาชนได้รับข้อมูลข่าวสาร ของ อบต. อย่างทั่วถึง | กองช่าง |
| ๑๙ | ติดตั้งระบบเสียงตามสาย ประจำหมู่บ้าน หมู่บ้านหมู่ที่ ๓ บ้านบ่อแดง | เพื่อให้มีระบบในการ ประชาสัมพันธ์ข้อมูลข่าวสาร ของ อบต. ให้แก่ ประชาชนอย่างทั่วถึง | ระบบเสียงตามสาย จำนวน ๑ ระบบ | ๑๐๐,๐๐๐ | - | - | - | - | มีระบบเสียง ตามสาย ๑ จุด | ประชาชนได้รับข้อมูลข่าวสาร ของ อบต. อย่างทั่วถึง | กองช่าง |
| ๒๐ | ติดตั้งระบบเสียงตามสาย ประจำหมู่บ้าน หมู่ที่ ๕ บ้านนาฝักของ | เพื่อให้มีระบบในการ ประชาสัมพันธ์ข้อมูลข่าวสาร ของ อบต. ให้แก่ ประชาชนอย่างทั่วถึง | ระบบเสียงตามสาย จำนวน ๑ ระบบ | ๑๐๐,๐๐๐ | - | - | - | - | มีระบบเสียง ตามสาย ๑ จุด | ประชาชนได้รับข้อมูลข่าวสาร ของ อบต. อย่างทั่วถึง | กองช่าง |
| ๒๑ | ติดตั้งระบบเสียงตามสาย ประจำหมู่บ้าน หมู่ที่ ๖ บ้านดอนทอง | เพื่อให้มีระบบในการประชาสัมพันธ์ ข้อมูลข่าวสารของ อบต. ให้แก่ประชาชนอย่างทั่วถึง | ระบบเสียงตามสาย จำนวน ๑ ระบบ (แยกเป็น ๒ โซน ได้แก่ สายแยกจ๊ะและดอนทอง) | ๑๐๐,๐๐๐ | - | - | - | - | มีระบบเสียง ตามสาย ๒ จุด | ประชาชนได้รับข้อมูลข่าวสาร ของ อบต. อย่างทั่วถึง | กองช่าง |

๒. บัญชีโครงการพัฒนาท้องถิ่น

แบบ ผ.๑๒

รายละเอียดโครงการพัฒนา

แผนพัฒนาท้องถิ่น (พ.ศ.๒๕๖๖-๒๕๗๐)

องค์การบริหารส่วนตำบลก่าเนิดนพคุณ อำเภอบางสะพาน จังหวัดประจวบคีรีขันธ์

ก ยุทธศาสตร์จังหวัดที่ ๓ เสริมสร้างความมั่นคงและสังคมคุณภาพวิถีภูมิปัญญาไทย

ข ยุทธศาสตร์การพัฒนาของ อบท.ในเขตจังหวัดที่ ๕ พัฒนาระบบบริหารงานให้มีความเป็นเลิศ

๕. ยุทธศาสตร์การพัฒนากระบวนการให้มีความเป็นเลิศ

๑ แผนงานบริหารงานทั่วไป

| ที่ | โครงการ | วัตถุประสงค์ | เป้าหมาย (ผลผลิตของโครงการ) | งบประมาณ | | | | | ตัวชี้วัด (KPI) | ผลที่คาดว่าจะได้รับ | หน่วยงานรับผิดชอบหลัก |
|-----|--|---|------------------------------------|------------|------------|------------|------------|------------|--------------------------------|---|-----------------------|
| | | | | ๒๕๖๖ (บาท) | ๒๕๖๗ (บาท) | ๒๕๖๘ (บาท) | ๒๕๖๙ (บาท) | ๒๕๗๐ (บาท) | | | |
| ๒๒ | ติดตั้งระบบเสียงตามสายประจำหมู่บ้าน หมู่ที่ ๗ หมู่บ้านหนองคว่า | เพื่อให้มีระบบในการประชาสัมพันธ์ข้อมูลข่าวสารของ อบต. ให้แก่ประชาชนอย่างทั่วถึง | ระบบเสียงตามสาย จำนวน ๑ ระบบ | ๓๐๐,๐๐๐ | - | - | - | - | มีระบบเสียงตามสาย ๒ จุด | ประชาชนได้รับข้อมูลข่าวสารของ อบต. อย่างทั่วถึง | กองช่าง |
| ๒๓ | โครงการจัดทำแผนที่ภาษีและทะเบียนทรัพย์สิน | เพื่อพัฒนาระบบแผนที่ภาษีและทะเบียนทรัพย์สิน | จัดทำแผนที่ภาษีและทะเบียนทรัพย์สิน | ๓๐๐,๐๐๐ | ๓๐๐,๐๐๐ | ๓๐๐,๐๐๐ | ๓๐๐,๐๐๐ | ๓๐๐,๐๐๐ | จัดเก็บภาษีได้ร้อยละ๙๐ | สามารถจัดเก็บรายได้ในการเก็บภาษีเพิ่มมากขึ้น | กองคลัง |
| ๒๔ | โครงการจัดเก็บภาษีนอกสถานที่ | เพื่อจัดเก็บภาษีนอกสถานที่ | จัดเก็บภาษีนอกสถานที่ | ๒,๐๐๐ | ๒,๐๐๐ | ๒,๐๐๐ | ๒,๐๐๐ | ๒,๐๐๐ | จัดเก็บภาษีได้ร้อยละ๙๐ | สามารถจัดเก็บรายได้ในการเก็บภาษีเพิ่มมากขึ้น | กองคลัง |
| ๒๕ | โครงการประชาสัมพันธ์การจัดเก็บภาษี | เพื่อประชาสัมพันธ์การจัดเก็บภาษีรายได้ | ประชาสัมพันธ์การจัดเก็บภาษีรายได้ | ๒,๐๐๐ | ๒,๐๐๐ | ๒,๐๐๐ | ๒,๐๐๐ | ๒,๐๐๐ | จัดเก็บภาษีได้ร้อยละ๙๐ | สามารถจัดเก็บรายได้ในการเก็บภาษีเพิ่มมากขึ้น | กองคลัง |
| ๒๖ | การจัดทำแผนพัฒนาท้องถิ่น/แผนชุมชน | มีแผนพัฒนาท้องถิ่น/แผนชุมชน | จัดทำแผนพัฒนาท้องถิ่น/แผนชุมชน | ๒๐,๐๐๐ | ๒๐,๐๐๐ | ๒๐,๐๐๐ | ๒๐,๐๐๐ | ๒๐,๐๐๐ | การจัดทำแผนแล้วเสร็จตามระเบียบ | มีข้อมูลของหมู่บ้าน/ตำบลที่สามารถนำไปแก้ไขปัญหาได้ถูกต้อง | สำนักปลัด |
| ๒๗ | โครงการปรับปรุงลดขั้นตอนการปฏิบัติงาน | เพื่อลดขั้นตอนการปฏิบัติงานและเพื่อความสะดวกรวดเร็วในการให้บริการประชาชน | ปรับปรุงลดขั้นตอนการปฏิบัติงาน | ๓๐,๐๐๐ | ๓๐,๐๐๐ | ๓๐,๐๐๐ | ๓๐,๐๐๐ | ๓๐,๐๐๐ | ประชาชนได้รับข้อมูลข่าวสาร | ประชาชนได้รับรู้ข่าวสารของ อบต. | สำนักปลัด |
| ๒๘ | โครงการจัดทำเอกสารสรุปผลการทำงานประจำปีของ อบต. | เพื่อประจักษ์สัมพันธภาพประชาชนได้รับรู้ข่าวสารของ อบต. | จัดทำเอกสารสรุปผลการดำเนินงาน | ๕๐,๐๐๐ | ๕๐,๐๐๐ | ๕๐,๐๐๐ | ๕๐,๐๐๐ | ๕๐,๐๐๐ | ประชาชนได้รับข้อมูลข่าวสาร | ประชาชนได้รับรู้ข่าวสารของ อบต. | สำนักปลัด |

๒. บัญชีโครงการพัฒนาท้องถิ่น

แบบ ก.๐๖

รายละเอียดโครงการพัฒนา

แผนพัฒนาท้องถิ่น (พ.ศ.๒๕๖๖- ๒๕๗๐)

องค์การบริหารส่วนตำบลกาเนิดนพคุณ อำเภอบางสะพาน จังหวัดประจวบคีรีขันธ์

ก ยุทธศาสตร์จังหวัดที่ ๓ เสริมสร้างความมั่นคงและสังคมคุณภาพวิถีภูมิปัญญาไทย

ข ยุทธศาสตร์การพัฒนาของ อบท.ในเขตจังหวัดที่ ๕ พัฒนาระบบบริหารงานให้มีความเป็นเลิศ

๔. ยุทธศาสตร์การพัฒนากระบวนการให้มีความเป็นเลิศ

๑ แผนงานบริหารงานทั่วไป

| ที่ | โครงการ | วัตถุประสงค์ | เป้าหมาย (ผลผลิตของโครงการ) | งบประมาณ | | | | | ตัวชี้วัด (KPI) | ผลที่คาดว่าจะได้รับ | หน่วยงาน รับผิดชอบหลัก |
|-----|--|--|--|---------------|---------------|---------------|---------------|---------------|--|--|---------------------------|
| | | | | ๒๕๖๖ (บาท) | ๒๕๖๗ (บาท) | ๒๕๖๘ (บาท) | ๒๕๖๙ (บาท) | ๒๕๗๐ (บาท) | | | |
| ๒๔ | จัดบริการร้องทุกข์ ประชาชน | เพื่อเป็นศูนย์กลางรับเรื่องราว ร้องทุกข์ของประชาชน | จัดตั้งศูนย์รับบริการรับเรื่องราว ร้องทุกข์ จำนวน ๓ ศูนย์ | ๑๐,๐๐๐ | ๑๐,๐๐๐ | ๑๐,๐๐๐ | ๑๐,๐๐๐ | ๑๐,๐๐๐ | มีศูนย์บริการ รับเรื่องราว ร้องทุกข์ | ประชาชนได้บริการแก้ไขปัญหา และความต้องการ | สำนักปลัด |
| ๓๐ | การสำรวจความพึงพอใจ ของผู้รับบริการ | เพื่อสำรวจความพึงพอใจ ของผู้รับบริการ | จ้างเหมาหน่วยงานภายนอก สำรวจความพึงพอใจ | ๒๐,๐๐๐ | ๒๐,๐๐๐ | ๒๐,๐๐๐ | ๒๐,๐๐๐ | ๒๐,๐๐๐ | สำรวจความ พึงพอใจไม่น้อย กว่าร้อยละ ๘๐ | นำผลจากการสำรวจ ความพึงพอใจมาปรับปรุง กระบวนการทำงาน | สำนักปลัด |
| ๓๑ | โครงการ อบต.ยิ้ม ให้ประชาชน | เพื่ออำนวยความสะดวก ให้แก่ประชาชน | ให้บริการแก่ประชาชน | ๑๐,๐๐๐ | ๑๐,๐๐๐ | ๑๐,๐๐๐ | ๑๐,๐๐๐ | ๑๐,๐๐๐ | ประชาชน ผู้รับบริการ | ประชาชนมีความพึงพอใจในการ รับบริการ | สำนักปลัด |
| ๓๒ | จัดทำระบบสารสนเทศ (เว็บไซต์) ของ อบต. | เพื่อประชาสัมพันธ์ให้ประชาชน ได้รับข่าวสารของ อบต. และ รับทราบปัญหาความ ต้องการของประชาชน | จัดทำระบบสารสนเทศ (เว็บไซต์)ของอบต. | ๑๐,๐๐๐ | ๑๐,๐๐๐ | ๑๐,๐๐๐ | ๑๐,๐๐๐ | ๑๐,๐๐๐ | ประชาชน ได้รับข้อมูล ข่าวสารมากขึ้น | ประชาชนได้รับรู้ข่าวสารของ อบต. มากยิ่งขึ้น | สำนักปลัด |

๒. บัญชีโครงการพัฒนาท้องถิ่น

แบบ ผ.๑๒

รายละเอียดโครงการพัฒนา

แผนพัฒนาท้องถิ่น (พ.ศ.๒๕๖๖- ๒๕๗๐)

องค์การบริหารส่วนตำบลกาเนิดนพคุณ อำเภอบางสะพาน จังหวัดประจวบคีรีขันธ์

- ก. ยุทธศาสตร์จังหวัดที่ ๓ ส่งเสริมและพัฒนาการค้า การลงทุน และการท่องเที่ยวตามเชิงขร และอาเซียน
 ข. ยุทธศาสตร์การพัฒนาของ อปท. ในเขตจังหวัดที่ ๒ พัฒนาเส้นทางคมนาคม แหล่งน้ำ และสาธารณูปโภค
 ๖. ยุทธศาสตร์การพัฒนาเส้นทางคมนาคม แหล่งน้ำ และสาธารณูปโภค

๑ แผนงานอุตสาหกรรมและการโยธา

| ที่ | โครงการ | วัตถุประสงค์ | เป้าหมาย (ผลผลิตของโครงการ) | งบประมาณ | | | | | ตัวชี้วัด (KPI) | ผลที่คาดว่าจะได้รับ | หน่วยงาน รับผิดชอบหลัก |
|-----|--|--|--------------------------------|---------------|---------------|---------------|---------------|---------------|--|---|---------------------------|
| | | | | ๒๕๖๖ (บาท) | ๒๕๖๗ (บาท) | ๒๕๖๘ (บาท) | ๒๕๖๙ (บาท) | ๒๕๗๐ (บาท) | | | |
| ๑ | โครงการขุดเจาะบ่อบาดาลหมู่ที่ ๒ | ๑. เพื่อให้ประชาชนได้มีน้ำใช้ อุปโภคบริโภคครัวเรือนโดยทั่วถึง ๒. เพื่อให้ประชาชน มีสุขอนามัยที่ดี ๓. เพื่อเป็นแหล่งน้ำ ใช้หมุนเวียนตลอดทั้งปี | จำนวน ๓ แห่ง | - | - | - | - | - | ขุดเจาะ บ่อบาดาล จำนวน ๑ แห่ง | ประชาชนมีแหล่งน้ำเพื่อใช้ ในการอุปโภคบริโภคเพียงพอ | กองช่าง |
| ๒ | โครงการก่อสร้างถนนคอนกรีตเสริมเหล็กถนน อบต.สาย ๒/๒ (ซอย ๑) บ้านนาฝักขวง หมู่ ๒ | เพื่อปรับปรุงเส้นทางคมนาคม ให้ประชาชนได้รับความสะดวก | กว้าง ๕ ม. ยาว ๑๔๐ ม. | - | - | - | - | - | พื้นที่ถนนได้รับ การก่อสร้าง | ประชาชนมีเส้นทางสัญจร ที่สะดวกได้มาตรฐาน | กองช่าง |
| ๓ | โครงการก่อสร้างถนนคอนกรีตเสริมเหล็ก แยกถนน อบต.สาย ๒/๓ (ซอย ๒) (บริเวณหน้าบ้านนางสุรีย์ กุดแพ ถึงหน้าบ้านนายสวัสดิ์ กุดแพ) บ้านนาฝักขวง หมู่ ๒ | เพื่อปรับปรุงเส้นทางคมนาคม ให้ประชาชนได้รับความสะดวก มากขึ้น | กว้าง ๕ ม. ยาว ๑๕๐ ม. | - | - | - | - | - | พื้นที่ถนน ได้รับ การก่อสร้าง | ประชาชนมีเส้นทางสัญจร ที่สะดวกได้มาตรฐาน | กองช่าง |
| ๔ | โครงการก่อสร้างถนนคอนกรีตเสริมเหล็ก แยกถนน อบต.สาย ๒/๓ (ซอย ๓) (หน้าบ้านนายถนอม มีลาโพธิ์ ถึง ที่ดินนางสุรีย์ กุดแพ) บ้านนาฝักขวง หมู่ ๒ | เพื่อปรับปรุงเส้นทางคมนาคม ให้ประชาชนได้รับความสะดวก มากขึ้น | กว้าง ๓ ม. ยาว ๑๒๖ ม. | - | - | - | - | - | พื้นที่ถนน ได้รับ การก่อสร้าง | ประชาชนมีเส้นทางสัญจร ที่สะดวกได้มาตรฐาน | กองช่าง |

๒. บัญชีโครงการพัฒนาท้องถิ่น

แบบ ผ.๑๖

รายละเอียดโครงการพัฒนา

แผนพัฒนาท้องถิ่น (พ.ศ.๒๕๖๖-๒๕๗๐)

องค์การบริหารส่วนตำบลกำเนิดนพคุณ อำเภอบางสะพาน จังหวัดประจวบคีรีขันธ์

- ก. ยุทธศาสตร์จังหวัดที่ ๓ ส่งเสริมและพัฒนาการค้า การลงทุน การท่องเที่ยวด้านเศรษฐกิจ และอาเซียน
- ข. ยุทธศาสตร์การพัฒนาของ อปท.ในเขตจังหวัดที่ ๒ พัฒนาเส้นทางคมนาคม แหล่งน้ำ และสาธารณสุขปึกะ
- ๒. ยุทธศาสตร์การพัฒนาเส้นทางคมนาคม แหล่งน้ำ และสาธารณสุขปึกะ

๑ แผนงานอุตสาหกรรมและการโยธา

| ที่ | โครงการ | วัตถุประสงค์ | เป้าหมาย (ผลผลิตของโครงการ) | งบประมาณ | | | | ตัวชี้วัด (KPI) | ผลที่คาดว่าจะได้รับ | หน่วยงานรับผิดชอบหลัก |
|-----|--|---|-----------------------------|------------|------------|------------|------------|---------------------------------|--|-----------------------|
| | | | | ๒๕๖๖ (บาท) | ๒๕๖๗ (บาท) | ๒๕๖๘ (บาท) | ๒๕๖๙ (บาท) | | | |
| ๕ | โครงการก่อสร้างถนนคอนกรีตเสริมเหล็ก ถนน อบต.สาย ๒/๓ (ตัดจากถนนคอนกรีตเดิม ถึง ที่ดินนายพรชัย ระดับเพชร) บ้านนาฝักขวง หมู่ ๒ | เพื่อปรับปรุงเส้นทางคมนาคม ให้ประชาชนได้รับความสะดวกมากขึ้น | กว้าง ๕ ม. ยาว ๓๕๐ ม. | - | - | - | - | พื้นที่ถนนที่ได้รับ การก่อสร้าง | ประชาชนมีเส้นทางสัญจร ที่สะดวกได้มาตรฐาน | กองช่าง |
| ๖ | โครงการก่อสร้างถนนคอนกรีตเสริมเหล็ก แยกถนน อบต.สาย ๒/๓ (ขอย ๑) ประปา (หน้าบ้านนายชุมพร คชพันธ์ ถึงหน้าบ้านนายชำนาญ อาจเสียง) บ้านนาฝักขวง หมู่ ๒ | เพื่อปรับปรุงเส้นทางคมนาคม ให้ประชาชนได้รับความสะดวกมากขึ้น | กว้าง ๕ ม. ยาว ๖๓ ม. | - | - | - | - | พื้นที่ถนนที่ได้รับ การก่อสร้าง | ประชาชนมีเส้นทางสัญจร ที่สะดวกได้มาตรฐาน | กองช่าง |
| ๗ | โครงการก่อสร้างถนนลูกรัง แยกถนน อบต.สาย ๒/๔ (ขอย ๒) (เชิงบ้านนางสาววิมลภรณ์ ทองศิริ ถึง ถนน อบต.สาย ๒/๔) บ้านนาฝักขวง หมู่ ๒ | เพื่อปรับปรุงเส้นทางคมนาคม ให้ประชาชนได้รับความสะดวกมากขึ้น | กว้าง ๕ ม. ยาว ๓๕๐ ม. | - | - | - | - | พื้นที่ถนนที่ได้รับ การก่อสร้าง | ประชาชนมีเส้นทางสัญจร ที่สะดวกได้มาตรฐาน | กองช่าง |

๒. บัญชีโครงการพัฒนาท้องถิ่น

แบบ ผ.๐๖

รายละเอียดโครงการพัฒนา

แผนพัฒนาท้องถิ่น (พ.ศ.๒๕๖๑-๒๕๖๕)

องค์การบริหารส่วนตำบลกำเนิดนพคุณ อำเภอบางสะพาน จังหวัดประจวบคีรีขันธ์

ก. ยุทธศาสตร์จังหวัดที่ ๓ ส่งเสริมและพัฒนาการค้า การลงทุน การท่องเที่ยวด้านสิ่งชช และอาเซียน

ข. ยุทธศาสตร์การพัฒนาของ อพท.ในเขตจังหวัดที่ ๒ พัฒนาเส้นทางคมนาคม แหล่งน้ำ และสาธารณูปโภค

๒. ยุทธศาสตร์การพัฒนาเส้นทางคมนาคม แหล่งน้ำ และสาธารณูปโภค

๑ แผนงานอุตสาหกรรมและกรโยธา

| ที่ | โครงการ | วัตถุประสงค์ | เป้าหมาย (ผลผลิตของโครงการ) | งบประมาณ | | | | | ตัวชี้วัด (KPI) | ผลที่คาดว่าจะได้รับ | หน่วยงาน รับผิดชอบหลัก |
|-----|--|--|--------------------------------|---------------|---------------|---------------|---------------|---------------|--------------------------------------|---|---------------------------|
| | | | | ๒๕๖๖ (บาท) | ๒๕๖๗ (บาท) | ๒๕๖๘ (บาท) | ๒๕๖๙ (บาท) | ๒๕๗๐ (บาท) | | | |
| ๘ | โครงการปรับปรุงระบบส่งน้ำพร้อมท่อถึงเพื่ออุปโภคบริโภค (ข้างถนน อบต.สาย ๒/๒) บ้านนาดีคอง หมู่ ๒ | เพื่อแก้ปัญหาการขาดน้ำให้ปริมาณมากขึ้น | จำนวน ๑ แห่ง | - | - | - | - | - | ก่อสร้างระบบส่งน้ำพร้อมท่อถึง ๑ แห่ง | ประชาชนมีแหล่งน้ำเพื่อใช้ในการอุปโภคบริโภคเพียงพอ | กองช่าง |
| ๙ | โครงการก่อสร้างถนนคอนกรีตเสริมเหล็กแยกถนน อบต.สาย ๒/๖ (ซอย ๒) (แยกถนน อบต.สาย ๒/๖) ถึงหน้าบ้านนายสุชาติ ชมอินทร์) บ้านนาดีคอง หมู่ ๒ | เพื่อปรับปรุงเส้นทางคมนาคมให้ประชาชนได้รับความสะดวกมากขึ้น | กว้าง ๔ ม. ยาว ๑๕๐ ม. | - | - | - | - | - | พื้นที่ถนนที่ได้รับ การก่อสร้าง | ประชาชนมีเส้นทางสัญจรที่สะดวกได้มาตรฐาน | กองช่าง |
| ๑๐ | โครงการก่อสร้างท่อเหลี่ยมชนิด ๒ ของถนน อบต.สาย ๒/๖ ขอย้ำเรื่อง ข้างบ้านนายประสิทธิ์ อันทอง บ้านนาดีคอง หมู่ ๒ | เพื่อปรับปรุงระบบระบายน้ำให้มีประสิทธิภาพ | จำนวน ๑ แห่ง | - | - | - | - | - | ก่อสร้างท่อเหลี่ยม ๑ แห่ง | ระบบการระบายน้ำสามารถระบายน้ำได้มากขึ้น ปัญหา น้ำท่วมขังลดลง | กองช่าง |
| ๑๑ | โครงการขยายเขตประปาหมู่บ้านใหม่ หมู่ ๒ | เพื่อให้ประชาชนมีน้ำใช้ในการอุปโภค-บริโภค | จำนวน ๑ แห่ง | - | - | - | - | - | ขยายเขต ๑ สาย | ประชาชนมีน้ำใช้ในการอุปโภค-บริโภค | กองช่าง |
| ๑๒ | โครงการขยายเขตประปาอ่างเก็บน้ำห้วยน้ำโจน ถนน อบต.สาย ๒/๓ บ้านนาดีคอง หมู่ ๒ | เพื่อให้ประชาชนมีน้ำใช้ในการอุปโภค-บริโภค | ระยะทาง ๘๕๐ ม. | - | - | - | - | - | ขยายเขต ๑ สาย | ประชาชนมีน้ำใช้ในการอุปโภค-บริโภค | กองช่าง |

๒. บัญชีโครงการพัฒนาท้องถิ่น

รายละเอียดโครงการพัฒนา

แผนพัฒนาท้องถิ่น (พ.ศ.๒๕๖๖-๒๕๗๐)

องค์การบริหารส่วนตำบลกำเป็ดนพคุณ อำเภอบางสะพาน จังหวัดประจวบคีรีขันธ์

ก. ยุทธศาสตร์จังหวัดที่ ๓ ส่งเสริมและพัฒนาการค้า การลงทุน การท่องเที่ยววัฒนธรรม และอาเซียน

ข. ยุทธศาสตร์การพัฒนาของ อปท.ในเขตจังหวัดที่ ๖ พัฒนาเส้นทางคมนาคม แหล่งน้ำ และสาธารณูปโภค

๖. ยุทธศาสตร์การพัฒนาเส้นทางคมนาคม แหล่งน้ำ และสาธารณูปโภค

๑ แผนงานอุตสาหกรรมและการโยธา

| ที่ | โครงการ | วัตถุประสงค์ | เป้าหมาย (ผลผลิตของโครงการ) | งบประมาณ | | | | ตัวชี้วัด (KPI) | ผลที่คาดว่าจะได้รับ | หน่วยงาน รับผิดชอบหลัก |
|-----|---|---|--------------------------------|---------------|---------------|---------------|---------------|--|---|---------------------------|
| | | | | ๒๕๖๖ (บาท) | ๒๕๖๗ (บาท) | ๒๕๖๘ (บาท) | ๒๕๖๙ (บาท) | | | |
| ๑๓ | โครงการวางท่อระบายน้ำจากตลาดนัด บ้านบ่อแดง หมู่ ๓ บ้านนางวังอาก แสงสุริยา เชื่อมถึง หมู่ ๔ | เพื่อปรับปรุงระบบระบายน้ำ ให้มีประสิทธิภาพ | จำนวน ๑ แห่ง | - | - | - | - | ก่อสร้าง ท่อระบายน้ำ ๑ แห่ง | ระบบการระบายน้ำสามารถ ระบายน้ำได้มากขึ้น ปัญหา น้ำท่วมจึงลดลง | กองช่าง |
| ๑๔ | ขยายท่อส่งน้ำประปาขนาด ๔ นิ้ว บ้านนาฝั้ว หมู่ ๒ | เพื่อปรับปรุงระบบระบายน้ำ ให้มีประสิทธิภาพ | จำนวน ๑ แห่ง | - | - | - | - | ก่อสร้าง ท่อระบายน้ำ ๑ แห่ง | ประชาชนมีน้ำใช้เพื่อการ อุปโภค-บริโภค | กองช่าง |
| ๑๕ | โครงการก่อสร้างท่อตั้งหลัก ขนาด ๒๐ ซม. พร้อมถังกรองหินเหล็ก ข้างแยกถนน อบต.สาย ๒/๓ (ซอย ๑) บ้านนาฝั้ว หมู่ ๒ | เพื่อปรับปรุงระบบระบายน้ำ ให้มีประสิทธิภาพ | จำนวน ๑ แห่ง | - | - | - | - | ก่อสร้าง ระบบส่งน้ำ พร้อมท่อตั้ง ๑ แห่ง | ประชาชนมีแหล่งน้ำเพื่อใช้ ในการอุปโภคบริโภคเพียงพอ | กองช่าง |
| ๑๖ | โครงการขยายเขตประปา สายท่าหล่อ - ท้องระแวง บ้านนาฝั้ว หมู่ ๒ | เพื่อให้ประชาชนมีน้ำใช้ อุปโภคบริโภค | จำนวน ๑ แห่ง | - | - | - | - | ขยายเขต ๑ สาย | ประชาชนมีน้ำใช้เพื่อ การอุปโภค - บริโภค | กองช่าง |
| ๑๗ | โครงการก่อสร้างโคมไฟถนนประสงค์ ณ ศาลาหมู่บ้าน หมู่ที่ ๒ | เพื่อเป็นจุดศูนย์กลางใช้ในการ ทำกิจกรรมต่างๆ | จำนวน ๑ แห่ง | - | - | - | - | จำนวน ผู้มาใช้สถานที่ จากพื้นที่ได้มากขึ้น | ประชาชนได้ใช้ประโยชน์ จากพื้นที่ได้มากยิ่งขึ้น | กองช่าง |

๒. บัญชีโครงการพัฒนาท้องถิ่น

แบบ ผ.๐๒

รายละเอียดโครงการพัฒนา

แผนพัฒนาท้องถิ่น (พ.ศ.๒๕๖๖-๒๕๗๐)

องค์การบริหารส่วนตำบลกำเป็ดนพคุณ อำเภอบางสะพาน จังหวัดประจวบคีรีขันธ์

- ก. ยุทธศาสตร์จังหวัดที่ ๓ ส่งเสริมและพัฒนาการค้า การลงทุน การท่องเที่ยวด้านสังขร และอาเซียน
- ข. ยุทธศาสตร์การพัฒนาของ อปท.ในเขตจังหวัดที่ ๖ พัฒนาเส้นทางคมนาคม แหล่งน้ำ และสาธารณสุขภูมิภาค
- ๖. ยุทธศาสตร์การพัฒนาเส้นทางคมนาคม แหล่งน้ำ และสาธารณสุขภูมิภาค
 - ๑ แผนงานอุตุสาธารณูปโภคและสาธารณูปโภค

| ที่ | โครงการ | วัตถุประสงค์ | เป้าหมาย (ผลผลิตของโครงการ) | งบประมาณ | | | | | ตัวชี้วัด (KPI) | ผลที่คาดว่าจะได้รับ | หน่วยงาน รับผิดชอบหลัก |
|-----|--|---|--------------------------------|---------------|---------------|---------------|---------------|---------------|---|---|---------------------------|
| | | | | ๒๕๖๖ (บาท) | ๒๕๖๗ (บาท) | ๒๕๖๘ (บาท) | ๒๕๖๙ (บาท) | ๒๕๗๐ (บาท) | | | |
| ๑๘ | โครงการก่อสร้างถนนลูกรังถนน อบต.สาย ๒/๔ (ขอย ๑) บ้านนาฝักขวง หมู่ ๒ | เพื่อปรับปรุงเส้นทางคมนาคม ให้ประชาชนได้รับความสะดวกมากขึ้น | กว้าง ๔ ม. ยาว ๓๕๐ ม. | - | - | - | - | - | ก่อสร้างถนน ลูกรัง ๑ สาย ได้มาตรฐาน ได้มาตรฐาน | ประชาชนมีเส้นทาง สัญจรที่สะดวก ได้มาตรฐาน | กองช่าง |
| ๑๙ | โครงการก่อสร้างถนนลูกรังถนน อบต.สายแยก ๒/๖ บ้านนาฝักขวง หมู่ ๒ ซ้ำบ้านนาฝักขวง บัญเกิด | เพื่อปรับปรุงเส้นทางคมนาคม ให้ประชาชนได้รับความสะดวกมากขึ้น | กว้าง ๕ ม. ยาว ๓๕๐ ม. | - | - | - | - | - | พื้นที่ถนน ได้รับ การก่อสร้าง | ประชาชนมีเส้นทางสัญจร ที่สะดวกได้มาตรฐาน | กองช่าง |
| ๒๐ | โครงการก่อสร้างถนนคอนกรีตเสริมเหล็ก สาย ๒/๖ (ขอย ๓) บ้านนาฝักขวง (ข้างที่ดินนายสมศักดิ์ บุญเกิด ถึง ทางรถไฟ) บ้านนาฝักขวง หมู่ ๒ | เพื่อปรับปรุงเส้นทางคมนาคม ให้ประชาชนได้รับความสะดวกมากขึ้น | กว้าง ๕ ม. ยาว ๙๕๐ ม. | - | - | - | - | - | พื้นที่ถนน ได้รับ การก่อสร้าง | ประชาชนมีเส้นทางสัญจร ที่สะดวกได้มาตรฐาน | กองช่าง |
| ๒๑ | โครงการก่อสร้างถนนคอนกรีตเสริมเหล็ก ถนน อบต.สาย ๒/๖ (หน้าบ้านนายบุญ ร่วมดี ถึงที่ดินนางประติษฐ์ อินทอง) บ้านนาฝักขวง หมู่ ๒ | เพื่อปรับปรุงเส้นทางคมนาคม ให้ประชาชนได้รับความสะดวกมากขึ้น | กว้าง ๕ ม. ยาว ๑๕๐ ม. | - | - | - | - | - | พื้นที่ถนน ได้รับ การก่อสร้าง | ประชาชนมีเส้นทางสัญจร ที่สะดวกได้มาตรฐาน | กองช่าง |

๒. บัญชีโครงการพัฒนาท้องถิ่น

รายละเอียดโครงการพัฒนา

แผนพัฒนาท้องถิ่น (พ.ศ.๒๕๖๖-๒๕๗๐)

องค์การบริหารส่วนตำบลกำเนิดนพคุณ อำเภอบางสะพาน จังหวัดประจวบคีรีขันธ์

ก. ยุทธศาสตร์จังหวัดที่ ๓ ส่งเสริมและพัฒนาการค้า การลงทุน การท่องเที่ยวด้วยค่าเฉลี่ย และอาเซียน

ข. ยุทธศาสตร์การพัฒนาของ อปท. ในเขตจังหวัดที่ ๒ พัฒนาเส้นทางคมนาคม แหล่งน้ำ และสาธารณสุขปึก

๖. ยุทธศาสตร์การพัฒนาเส้นทางคมนาคม แหล่งน้ำ และสาธารณสุขปึก

๑ แผนงานอุตสาหกรรมและการโยธา

| ที่ | โครงการ | วัตถุประสงค์ | เป้าหมาย (ผลผลิตของโครงการ) | งบประมาณ | | | | | ตัวชี้วัด (KPI) | ผลที่คาดว่าจะได้รับ | หน่วยงาน รับผิดชอบหลัก |
|-----|--|--|--------------------------------|---------------|---------------|---------------|---------------|---------------|--------------------------------|---|---------------------------|
| | | | | ๒๕๖๖ (บาท) | ๒๕๖๗ (บาท) | ๒๕๖๘ (บาท) | ๒๕๖๙ (บาท) | ๒๕๗๐ (บาท) | | | |
| ๒๒ | โครงการขยายไหล่ทางถนนคอนกรีตเสริมเหล็ก ถนน อปต.สาย ๒/๖ บ้านนาฝักรวง หมู่ ๒ | เพื่อปรับปรุงเส้นทางคมนาคมให้ประชาชนได้รับความสะดวกมากขึ้น | ข้างละ ๕๐ ซม. ยาว ๘๐๐ ม. | - | - | - | - | - | พื้นที่ถนนได้รับการขยายไหล่ทาง | ประชาชนมีเส้นทางสัญจรที่สะดวกได้มาตรฐาน | กองช่าง |
| ๒๓ | โครงการก่อสร้างถนนคอนกรีตเสริมเหล็ก ถนน อปต.สาย ๒/๖ ซอย ๓ (ซอยบ้านนายมาพ ผลสุทิศ) บ้านนาฝักรวง หมู่ ๒ | เพื่อปรับปรุงเส้นทางคมนาคมให้ประชาชนได้รับความสะดวกมากขึ้น | กว้าง ๕ ม. ยาว ๑๕๕ ม. | - | - | - | - | - | พื้นที่ถนนได้รับการก่อสร้าง | ประชาชนมีเส้นทางสัญจรที่สะดวกได้มาตรฐาน | กองช่าง |
| ๒๔ | โครงการก่อสร้างถนนลูกรัง ถนน อปต.สายแยก ๒/๖ ซอย ๒ (ออกหลังวัดนาฝักรวง) บ้านนาฝักรวง หมู่ ๒ | เพื่อปรับปรุงเส้นทางคมนาคมให้ประชาชนได้รับความสะดวกมากขึ้น | กว้าง ๕ ม. ยาว ๓๕๐ ม. | - | - | - | - | - | พื้นที่ถนนได้รับการก่อสร้าง | ประชาชนมีเส้นทางสัญจรที่สะดวกได้มาตรฐาน | กองช่าง |
| ๒๕ | โครงการก่อสร้างถนนคอนกรีตเสริมเหล็ก ถนน อปต.สาย ๒/๖ บ้านนาฝักรวง (บริเวณหน้าบ้านนายสุวี พิมสอ) บ้านนาฝักรวง หมู่ ๒ | เพื่อปรับปรุงเส้นทางคมนาคมให้ประชาชนได้รับความสะดวกมากขึ้น | กว้าง ๕ ม. ยาว ๑๘๐ ม. | - | - | - | - | - | พื้นที่ถนนได้รับการก่อสร้าง | ประชาชนมีเส้นทางสัญจรที่สะดวกได้มาตรฐาน | กองช่าง |

รายละเอียดโครงการพัฒนา

แผนพัฒนาท้องถิ่น (พ.ศ.๒๕๖๖- ๒๕๗๐)

องค์การบริหารส่วนตำบลเก้าเนินพุดผกา อำเภอบางสะพาน จังหวัดประจวบคีรีขันธ์

ยุทธศาสตร์จังหวัดที่ ๓ ส่งเสริมและพัฒนาการค้า การลงทุน การท่องเที่ยวด้านสิงขร และอาเซียน

ยุทธศาสตร์การพัฒนาของ อปท.ในเขตจังหวัดที่ ๒ พัฒนาเส้นทางคมนาคม แหล่งน้ำ และสาธารณูปโภค

ยุทธศาสตร์การพัฒนาเส้นทางคมนาคม แหล่งน้ำ และสาธารณูปโภค

๑. แผนงานอุตสาหกรรมและการโยธา

| ลำดับ | โครงการ | วัตถุประสงค์ | เป้าหมาย (ผลผลิตของโครงการ) | งบประมาณ | | | | ตัวชี้วัด (KPI) | ผลที่คาดว่าจะได้รับ | หน่วยงาน รับผิดชอบหลัก |
|-------|--|---|--------------------------------|---------------|---------------|---------------|---------------|-------------------------------------|---|---------------------------|
| | | | | ๒๕๖๖ (บาท) | ๒๕๖๗ (บาท) | ๒๕๖๘ (บาท) | ๒๕๖๙ (บาท) | | | |
| ๖ | โครงการขยายเขตท่อประปา ถนน อบต.สาย ๒/๒ (บริเวณประปาหมู่บ้าน ถึงบริเวณบ้านนางสาวทอง กองต.ฯ) บ้านนาฝักขวง หมู่ ๒ | เพื่อปรับปรุงระบบประปาหมู่บ้านให้มีประสิทธิภาพ | จำนวน ๑ แห่ง | - | - | - | - | ขยายเขต ประปา ๑ แห่ง | ระบบการระบายน้ำสามารถ ระบายน้ำได้มากขึ้น ปัญหา น้ำท่วมขังลดลง | กองช่าง |
| ๗ | โครงการขยายเขตท่อประปา ถนนสายทางหลวงชนบทเดือนถนนท่าหลือ - หนองระเวง (จากแยกถนน อบต.สาย ๒/๑ ถึงบริเวณบ้านเขาน้อยริยสุทธิ์ หมู่ ๒) บ้านนาฝักขวง หมู่ ๒ | เพื่อปรับปรุงระบบประปาหมู่บ้านให้มีประสิทธิภาพ | จำนวน ๑ แห่ง | - | - | - | - | ขยายเขต ประปา ๑ แห่ง | ระบบการระบายน้ำสามารถ ระบายน้ำได้มากขึ้น ปัญหา น้ำท่วมขังลดลง | กองช่าง |
| | โครงการก่อสร้างถนนคอนกรีตเสริมเหล็ก ถนน อบต.สาย ๓/๓ (ช้างที่ดิน ร.ต.ท.สมยศ กำปัง ถึง ที่ดินนายสุคนธ์ แก้วทอง) บ้านปอแดง หมู่ ๓ | เพื่อปรับปรุงเส้นทางคมนาคม ให้ประชาชนได้รับความสะดวกมากขึ้น | กว้าง ๔ ม. ยาว ๑๙๐ ม. | - | - | - | - | พื้นที่ถนน ได้รับ การก่อสร้าง | ประชาชนมีเส้นทางสัญจร ที่สะดวกได้มาตรฐาน | กองช่าง |
| | โครงการก่อสร้างถนนคอนกรีตเสริมเหล็ก แยกถนน อบต.สาย ๓/๓ (ซอย ๑) (ช้างที่ดินนางอำพา พรมแก้ว ถึงหน้าบ้านนางสาวารศรี จันทร์หอม) บ้านปอแดง หมู่ ๓ | เพื่อปรับปรุงเส้นทางคมนาคม ให้ประชาชนได้รับความสะดวกมากขึ้น | กว้าง ๓.๕ ม. ยาว ๒๒๐ ม. | - | - | - | - | พื้นที่ถนน ได้รับ การก่อสร้าง | ประชาชนมีเส้นทางสัญจร ที่สะดวกได้มาตรฐาน | กองช่าง |

๒. บัญชีโครงการพัฒนาท้องถิ่น

รายละเอียดโครงการพัฒนา

แผนพัฒนาท้องถิ่น (พ.ศ.๒๕๖๖- ๒๕๗๐)

องค์การบริหารส่วนตำบลกำเป็ดนพคุณ อำเภอบางสะพาน จังหวัดประจวบคีรีขันธ์

- ก. ยุทธศาสตร์จังหวัดที่ ๓ ส่งเสริมและพัฒนาการค้า การลงทุน การท่องเที่ยวด่านเลิงขร และอาเซียน
- ข. ยุทธศาสตร์การพัฒนาของ อปท. ในเขตจังหวัดที่ ๖ พัฒนาเส้นทางคมนาคม แหล่งน้ำ และสาธารณูปโภค
- ๖. ยุทธศาสตร์การพัฒนาเส้นทางคมนาคม แหล่งน้ำ และสาธารณูปโภค

๑ แผนงานอุตสาหกรรมและการโยธา

| ที่ | โครงการ | วัตถุประสงค์ | เป้าหมาย (ผลผลิตของโครงการ) | งบประมาณ | | | | | ตัวชี้วัด (KPI) | ผลที่คาดว่าจะได้รับ | หน่วยงาน รับผิดชอบหลัก |
|-----|---|--|--------------------------------|---------------|---------------|---------------|---------------|---------------|--|---|---------------------------|
| | | | | ๒๕๖๖ (บาท) | ๒๕๖๗ (บาท) | ๒๕๖๘ (บาท) | ๒๕๖๙ (บาท) | ๒๕๗๐ (บาท) | | | |
| ๓๔ | โครงการก่อสร้างถนนคอนกรีตเสริมเหล็ก ถนน อบต.สาย ๔/๑ (จากสะพาน คสล. ถึง หน้าบ้านนางสุพรรณษา เพชรน้อย) ๖.๖๖ กิโลเมตร บ้านระหาร หมู่ ๔ | เพื่อปรับปรุงเส้นทางคมนาคม ให้ประชาชนได้รับความสะดวก มากขึ้น | กว้าง ๕ ม. ยาว ๓๓๐ ม. | - | - | - | - | - | พื้นที่ถนน ที่ได้รับ การก่อสร้าง | ประชาชนมีเส้นทางสัญจร ที่สะดวกได้มาตรฐาน | กองช่าง |
| ๓๕ | โครงการก่อสร้างถนนคอนกรีตเสริมเหล็ก ถนน อบต.สาย ๔/๑ (หน้าบ้านนายบุญลือ ขอบสอน ถึง ถนน อบต.สาย ๔/๓) บ้านระหาร หมู่ ๔ | เพื่อปรับปรุงเส้นทางคมนาคม ให้ประชาชนได้รับความสะดวก มากขึ้น | กว้าง ๕ ม. ยาว ๑๕๐ ม. | - | - | - | - | - | พื้นที่ถนน ที่ได้รับ การก่อสร้าง | ประชาชนมีเส้นทางสัญจร ที่สะดวกได้มาตรฐาน | กองช่าง |
| ๓๖ | โครงการก่อสร้างถนนคอนกรีตเสริมเหล็ก ถนน อบต.สาย ๔/๑ (หน้าบ้านนายจินดา ยิ่งมีมาก ถึงสามแยกบ้านโต๊ะ) บ้านระหาร หมู่ ๔ | เพื่อปรับปรุงเส้นทางคมนาคม ให้ประชาชนได้รับความสะดวก มากขึ้น | กว้าง ๕ ม. ยาว ๑๕๐ ม. | - | - | - | - | - | พื้นที่ถนน ที่ได้รับ การก่อสร้าง | ประชาชนมีเส้นทางสัญจร ที่สะดวกได้มาตรฐาน | กองช่าง |
| ๓๗ | โครงการก่อสร้างถนนคอนกรีตเสริมเหล็ก ถนน อบต.สาย ๔/๒ แยก ๑ บ้านระหาร หมู่ ๔ (บริเวณเขาสีเสียด) | เพื่อปรับปรุงเส้นทางคมนาคม ให้ประชาชนได้รับความสะดวก มากขึ้น | กว้าง ๕ ม. ยาว ๑๕๐ ม. | - | - | - | - | - | พื้นที่ถนน ที่ได้รับ การก่อสร้าง | ประชาชนมีเส้นทางสัญจร ที่สะดวกได้มาตรฐาน | กองช่าง |

๒. บัญชีโครงการพัฒนาท้องถิ่น

แบบ ผ.๑๒

รายละเอียดโครงการพัฒนา

แผนพัฒนาท้องถิ่น (พ.ศ.๒๕๖๖-๒๕๗๐)

องค์การบริหารส่วนตำบลกำเนินดอนพุดอง อำเภอบางสะพาน จังหวัดประจวบคีรีขันธ์

- ก. ยุทธศาสตร์จังหวัดที่ ๓ ส่งเสริมและพัฒนาการค้า การลงทุน การท่องเที่ยวด้านสิ่งชช และอาเซียน
- ข. ยุทธศาสตร์การพัฒนาของ อบต. ในเขตจังหวัดที่ ๖ พัฒนาเส้นทางคมนาคม แหล่งน้ำ และสาธารณูปโภค
- ๖. ยุทธศาสตร์การพัฒนาเส้นทางคมนาคม แหล่งน้ำ และสาธารณูปโภค

๑ แผนงานอุตสาหกรรมและการโยธา

| ที่ | โครงการ | วัตถุประสงค์ | เป้าหมาย (ผลผลิตของโครงการ) | งบประมาณ | | | | | ตัวชี้วัด (KPI) | ผลที่คาดว่าจะได้รับ | หน่วยงาน รับผิดชอบหลัก |
|-----|---|--|--------------------------------|---------------|---------------|---------------|---------------|---------------|--|---|---------------------------|
| | | | | ๒๕๖๖ (บาท) | ๒๕๖๗ (บาท) | ๒๕๖๘ (บาท) | ๒๕๖๙ (บาท) | ๒๕๗๐ (บาท) | | | |
| ๓๘ | โครงการก่อสร้างถนนคอนกรีตเสริมเหล็ก แยกถนน ๑๒๕/๔ (ขย ๑) (แยกถนนทางหลวงชนบทสายเขาน้อย - ไทรคู ดึง ที่ดินบางจรัส แว่ล้อม) บ้านระหาร หมู่ ๔ | เพื่อปรับปรุงเส้นทางคมนาคม ให้ประชาชนได้รับความสะดวก มากขึ้น | กว้าง ๕ ม. ยาว ๑๓๐ ม. | - | - | - | - | - | พื้นที่ถนน ที่ได้รับ การก่อสร้าง | ประชาชนมีเส้นทางสัญจร ที่สะดวกได้มาตรฐาน | กองช่าง |
| ๓๙ | โครงการก่อสร้างถนนลูกรัง ถนน ๑๒๕/๕/๖ (หน้าบ้านบางสมใจ รอดแล้ว ถึง บ้านบางวัดา จันทเสน) บ้านระหาร หมู่ ๔ | เพื่อปรับปรุงเส้นทางคมนาคม ให้ประชาชนได้รับความสะดวก มากขึ้น | กว้าง ๔ ม. ยาว ๖๐๐ ม. | - | - | - | - | - | พื้นที่ถนน ที่ได้รับ การก่อสร้าง | ประชาชนมีเส้นทางสัญจร ที่สะดวกได้มาตรฐาน | กองช่าง |
| ๔๐ | โครงการก่อสร้างถนนคอนกรีตเสริมเหล็ก ถนน ๑๒๕/๘/๘ (แยกถนน ๑๒๕/๘/๑ ถึง ที่ดินบางบุรสา คงวัฒนา) บ้านระหาร หมู่ ๔ | เพื่อปรับปรุงเส้นทางคมนาคม ให้ประชาชนได้รับความสะดวก มากขึ้น | กว้าง ๔ ม. ยาว ๑๘๐ ม. | - | - | - | - | - | พื้นที่ถนน ที่ได้รับ การก่อสร้าง | ประชาชนมีเส้นทางสัญจร ที่สะดวกได้มาตรฐาน | กองช่าง |
| ๔๑ | โครงการก่อสร้างถนนคอนกรีตเสริมเหล็ก ถนน ๑๒๕/๘/๑๒ (หน้าบ้านบางเฉลิม บุญเกิด ถึง ที่ดินนายวิโรจน์ โดแก้ว) บ้านระหาร หมู่ ๔ | เพื่อปรับปรุงเส้นทางคมนาคม ให้ประชาชนได้รับความสะดวก มากขึ้น | กว้าง ๔ ม. ยาว ๑๘๐ ม. | - | - | - | - | - | พื้นที่ถนน ที่ได้รับ การก่อสร้าง | ประชาชนมีเส้นทางสัญจร ที่สะดวกได้มาตรฐาน | กองช่าง |

๒. บัญชีโครงการพัฒนาท้องถิ่น

แบบ ส.๑๒

รายละเอียดโครงการพัฒนา

แผนพัฒนาท้องถิ่น (พ.ศ.๒๕๖๖-๒๕๗๐)

องค์การบริหารส่วนตำบลกำเนิดนพคุณ อำเภอบางสะพาน จังหวัดประจวบคีรีขันธ์

ก. ยุทธศาสตร์จังหวัดที่ ๓ ส่งเสริมและพัฒนาการค้า การลงทุน การท่องเที่ยวด้านเชิงชม และอาเซียน

ข. ยุทธศาสตร์การพัฒนาของ อปท. ในเขตจังหวัดที่ ๖ พัฒนาเส้นทางคมนาคม แหล่งน้ำ และสาธารณูปโภค

๖. แผนงานอุตสาหกรรมและการโยธา

| ที่ | โครงการ | วัตถุประสงค์ | เป้าหมาย (ผลผลิตของโครงการ) | งบประมาณ | | | | | ตัวชี้วัด (KPI) | ผลที่คาดว่าจะได้รับ | หน่วยงานรับผิดชอบหลัก |
|-----|---|---|-----------------------------|------------|------------|------------|------------|------------|---|---|-----------------------|
| | | | | ๒๕๖๖ (บาท) | ๒๕๖๗ (บาท) | ๒๕๖๘ (บาท) | ๒๕๖๙ (บาท) | ๒๕๗๐ (บาท) | | | |
| ๔๒ | โครงการก่อสร้างถนนคอนกรีตเสริมเหล็ก ถนน อบต. สายน้ำสุค ๔/๑๖ บ้านระหาร หมู่ ๔ | เพื่อปรับปรุงเส้นทางคมนาคม ให้ประชาชนได้รับความสะดวกมากขึ้น | กว้าง ๔ ม. ยาว ๑๙๐ ม. | - | - | - | - | - | พื้นที่ถนนที่ได้รับ การก่อสร้าง | ประชาชนมีเส้นทางสัญจร ที่สะดวกได้มาตรฐาน | กองช่าง |
| ๔๓ | โครงการก่อสร้างถนนคอนกรีตเสริมเหล็ก ถนน อบต.สาย ๔/๒๐ บ้านระหาร หมู่ ๔ (ข้างบ้านนางสมุภาลี สุดสวาท ถึงข้างบ้านนายสมชาย กาญจนรัตน์) | เพื่อปรับปรุงเส้นทางคมนาคม ให้ประชาชนได้รับความสะดวกมากขึ้น | กว้าง ๔ ม. ยาว ๑๘๐ ม. | - | - | - | - | - | พื้นที่ถนนที่ได้รับ การก่อสร้าง | ประชาชนมีเส้นทางสัญจร ที่สะดวกได้มาตรฐาน | กองช่าง |
| ๔๔ | โครงการซ่อมแซมถนนลูกรังพร้อมวางท่อ ถนน อบต. สาย ๔/๒๓ (บริเวณที่ดินนายสวัสดิ์ จันทร์เทศ) บ้านระหาร หมู่ ๔ | เพื่อซ่อมแซมเส้นทางคมนาคม ให้ประชาชนได้รับความสะดวกมากขึ้น | กว้าง ๓.๕ ม. ยาว ๒๐๐ ม. | - | - | - | - | - | พื้นที่ถนนที่ได้รับ การซ่อมแซม | ประชาชนมีเส้นทางสัญจร ที่สะดวกได้มาตรฐาน | กองช่าง |
| ๔๕ | โครงการปรับปรุงซ่อมแซมระบบประปาหมู่บ้าน หมู่ที่ ๕ บ้านห้วยทรายขาว ตำบลกำเนิดนพคุณ อำเภอบางสะพาน จังหวัดประจวบคีรีขันธ์ | เพื่อประชาชนในพื้นที่ ได้มีน้ำเพื่ออุปโภคและบริโภค | จำนวน ๑ แห่ง | - | - | - | - | - | ปรับปรุง ซ่อมแซม จำนวน ๑ แห่ง | เพื่อประชาชนมีน้ำเพื่อ อุปโภคและบริโภค | กองช่าง |
| ๔๖ | โครงการก่อสร้างท่อระบายน้ำ, บ่อพักน้ำ ถนน อบต.สาย ๕/๑ บ้านห้วยทรายขาว หมู่ ๕ | เพื่อปรับปรุงระบบระบายน้ำ ให้มีประสิทธิภาพ | จำนวน ๑ แห่ง | - | - | - | - | - | ก่อสร้าง ท่อระบายน้ำ บ่อพักน้ำ จำนวน ๑ แห่ง | ระบบการระบายน้ำสามารถ ระบายน้ำได้มากขึ้น ปัญหา น้ำท่วมขังลดลง | กองช่าง |

๒. บัญชีโครงการพัฒนาท้องถิ่น

แบบ ผ.๑๖

รายละเอียดโครงการพัฒนา

แผนพัฒนาท้องถิ่น (พ.ศ.๒๕๖๖-๒๕๗๐)

เพิ่มเติม เปลี่ยนแปลง ครั้งที่ ๓ ปี พ.ศ.๒๕๖๔

องค์การบริหารส่วนตำบลกำเนิดนพคุณ อำเภอบางสะพาน จังหวัดประจวบคีรีขันธ์

ก. ยุทธศาสตร์จังหวัดที่ ๓ ส่งเสริมและพัฒนาการค้า การลงทุน การท่องเที่ยวด้านลึขจร และอาเซียน

ข. ยุทธศาสตร์การพัฒนาของ อบท. ในเขตจังหวัดที่ ๖ พัฒนาเส้นทางคมนาคม แหล่งน้ำ และสาธารณูปโภค

๖. ยุทธศาสตร์การพัฒนาเส้นทางคมนาคม แหล่งน้ำ และสาธารณูปโภค

๑ แผนงานอุตสาหกรรมและการโยธา

| ที่ | โครงการ | วัตถุประสงค์ | เป้าหมาย (ผลผลิตของโครงการ) | งบประมาณ | | | | | ตัวชี้วัด (KPI) | ผลที่คาดว่าจะได้รับ | หน่วยงาน รับผิดชอบหลัก |
|-----|---|--|--------------------------------|---------------|---------------|---------------|---------------|---------------|---|--|---------------------------|
| | | | | ๒๕๖๖ (บาท) | ๒๕๖๗ (บาท) | ๒๕๖๘ (บาท) | ๒๕๖๙ (บาท) | ๒๕๗๐ (บาท) | | | |
| ๔๗ | โครงการก่อสร้างที่อยู่อาศัยและป้องกันน้ำท่วม ถนน อบต.สาย ๕/๖ (หมู่บ้านแสงทอง) บ้านห้วยทรายขาว หมู่ ๕ | เพื่อปรับปรุงระบบระบายน้ำ ให้มีประสิทธิภาพ | طولทาง ๐.๖๐ ม. ยาว ๑๖๔ ม. | - | - | - | - | - | ก่อสร้าง ที่อยู่อาศัย ป้องกันน้ำ ท่วมรวมทั้ง ๑ แห่ง | ระบบการระบายน้ำตามกรก ระบบน้ำดื่มภายในปัญหา น้ำท่วมขังลดลง | กองช่าง |
| ๔๘ | โครงการก่อสร้างถนนคอนกรีตเสริมเหล็ก ถนน อบต.สาย ๕/๖ (ซอย ๑) (แยกถนน อบต.สาย ๕/๖) ถึง หน้าบ้านนางสาวสุนันท์ หอบนาค) บ้านห้วยทรายขาว หมู่ ๕ | เพื่อปรับปรุงเส้นทางคมนาคม ให้ประชาชนได้รับความสะดวก มากขึ้น | กว้าง ๔ ม. ยาว ๑๓๙ ม. | - | - | - | - | - | พื้นที่ถนน ได้รับ การก่อสร้าง | ประชาชนมีเส้นทางสัญจร ที่สะดวกได้มาตรฐาน | กองช่าง |
| ๔๙ | โครงการก่อสร้างถนนคอนกรีตเสริมเหล็ก ถนน อบต.สาย ๕/๖ (ซอย ๒) (แยกถนน อบต.สาย ๕/๖) ถึง หน้าบ้านนายสุทธิกร สมทรง) บ้านห้วยทรายขาว หมู่ ๕ | เพื่อปรับปรุงเส้นทางคมนาคม ให้ประชาชนได้รับความสะดวก มากขึ้น | กว้าง ๔ ม. ยาว ๑๒๕ ม. | - | - | - | - | - | พื้นที่ถนน ได้รับ การก่อสร้าง | ประชาชนมีเส้นทางสัญจร ที่สะดวกได้มาตรฐาน | กองช่าง |
| ๕๐ | โครงการขยายระบบส่งน้ำประปาหมู่ที่ ๖ บ้านดอนทอง (เขากะสี) ตำบลกำเนิดนพคุณ อำเภอบางสะพาน จังหวัดประจวบคีรีขันธ์ | เพื่อปรับปรุงระบบส่งน้ำ ให้มีประสิทธิภาพ | จำนวน ๑ แห่ง | - | - | - | - | - | ขยาย ระบบส่งน้ำ ประปา ๑ แห่ง | ระบบการส่งน้ำสามารถ ส่งน้ำได้มากขึ้น | กองช่าง |

๒. บัญชีโครงการพัฒนาท้องถิ่น

รายละเอียดโครงการพัฒนา

แผนพัฒนาท้องถิ่น (พ.ศ.๒๕๖๖- ๒๕๗๐)

เพิ่มเติม เปลี่ยนแปลง ครั้งที่ ๓ ปี พ.ศ.๒๕๖๔

องค์การบริหารส่วนตำบลกำเนินคนพคุณ อำเภอบางสะพาน จังหวัดประจวบคีรีขันธ์

ก. ยุทธศาสตร์จังหวัดที่ ๓ ส่งเสริมและพัฒนาการค้า การลงทุน การท่องเที่ยวผ่านสิงขร และอาเซียน

ข. ยุทธศาสตร์การพัฒนาของ อบท.ในเขตจังหวัดที่ ๖ พัฒนาเส้นทางคมนาคม แหล่งน้ำ และสาธารณูปโภค

๖. ยุทธศาสตร์การพัฒนาเส้นทางคมนาคม แหล่งน้ำ และสาธารณูปโภค

๑ แผนงานอุตสาหกรรมและการโยธา

| ที่ | โครงการ | วัตถุประสงค์ | เป้าหมาย (ผลผลิตของโครงการ) | งบประมาณ | | | | | ตัวชี้วัด (KPI) | ผลที่คาดว่าจะได้รับ | หน่วยงาน รับผิดชอบหลัก |
|-----|--|--|--------------------------------|---------------|---------------|---------------|---------------|---------------|-------------------------------------|---|---------------------------|
| | | | | ๒๕๖๖ (บาท) | ๒๕๖๗ (บาท) | ๒๕๖๘ (บาท) | ๒๕๖๙ (บาท) | ๒๕๗๐ (บาท) | | | |
| ๕๑ | โครงการจดทะเบียนอาคาร บริษัทห้างจัดเกษาะจิ บ้านดอนทอง หมู่ ๖ | เพื่อประชาชนในพื้นที่ ได้มีน้ำใช้อุปโภคและบริโภค | จำนวน ๑ แห่ง | - | - | - | - | - | จุดเงา ป้อนอาคาร จำนวน ๑ แห่ง | เพื่อประชาชนมีน้ำเพื่อ อุปโภคและบริโภค | กองช่าง |
| ๕๒ | โครงการซ่อมแซมสะพาน ถนน อบต. สาย ๖/๓ (ขอยกลางนา) | เพื่อปรับปรุงเส้นทางคมนาคม ให้ประชาชนได้รับความสะดวก มากขึ้น | จำนวน ๑ แห่ง | - | - | - | - | - | พื้นที่ถนน ได้รับ การก่อสร้าง | ประชาชนมีเส้นทางสัญจร ที่สะดวกได้มาตรฐาน | กองช่าง |
| ๕๓ | โครงการก่อสร้างถนนคอนกรีตเสริมเหล็ก ถนน อบต.สาย ๖/๓ (ตอนที่ ๑) (จากสะพาน คลส. ถึง ที่ดินนายวิฑิต ธิมปลถาวร) บ้านดอนทอง หมู่ ๖ | เพื่อปรับปรุงเส้นทางคมนาคม ให้ประชาชนได้รับความสะดวก มากขึ้น | กว้าง ๔ ม. ยาว ๑๕๐ ม. | - | - | - | - | - | พื้นที่ถนน ได้รับ การก่อสร้าง | ประชาชนมีเส้นทางสัญจร ที่สะดวกได้มาตรฐาน | กองช่าง |
| ๕๔ | โครงการก่อสร้างถนนคอนกรีตเสริมเหล็ก ถนน อบต.สาย ๖/๓ (ตอนที่ ๒) (ข้างสะพานบ้านนายรุ่ง พรหมแดง) ถึง หน้ำบ้านนายรุ่ง หมู่ ๖ บ้านดอนทอง หมู่ ๖ | เพื่อปรับปรุงเส้นทางคมนาคม ให้ประชาชนได้รับความสะดวก มากขึ้น | กว้าง ๕ ม. ยาว ๑๕๐ ม. | - | - | - | - | - | พื้นที่ถนน ได้รับ การก่อสร้าง | ประชาชนมีเส้นทางสัญจร ที่สะดวกได้มาตรฐาน | กองช่าง |
| ๕๕ | โครงการก่อสร้างถนนคอนกรีตเสริมเหล็ก ถนน อบต. แยกสาย ๖/๓ ซอย ๒ (บริเวณที่ดินนายวิฑิต ธิมปลถาวร) | เพื่อปรับปรุงเส้นทางคมนาคม ให้ประชาชนได้รับความสะดวก มากขึ้น | กว้าง ๔ ม. ยาว ๑๕๐ ม. | - | - | - | - | - | พื้นที่ถนน ได้รับ การก่อสร้าง | ประชาชนมีเส้นทางสัญจร ที่สะดวกได้มาตรฐาน | กองช่าง |

๒. บัญชีโครงการพัฒนาท้องถิ่น

แบบ ผ.๑๖

รายละเอียดโครงการพัฒนา

แผนพัฒนาท้องถิ่น (พ.ศ.๒๕๖๖-๒๕๗๐)
เพิ่มเติม เปลี่ยนแปลง ครั้งที่ ๓ ปี พ.ศ.๒๕๖๔

องค์การบริหารส่วนตำบลกำเนิดมพคุณ อำเภอบางสะพาน จังหวัดประจวบคีรีขันธ์

ก. ยุทธศาสตร์จังหวัดที่ ๓ ส่งเสริมและพัฒนาการก้าว การลงทุน การท่องเที่ยวด้านสิ่งชช และอาเซียน

ข. ยุทธศาสตร์การพัฒนาของ อปท.ในเขตจังหวัดที่ ๖ พัฒนาเส้นทางคมนาคม แหล่งน้ำ และสาธารณูปโภค

๖. ยุทธศาสตร์การพัฒนาเส้นทางคมนาคม แหล่งน้ำ และสาธารณูปโภค

๑ แผนงานอุตสาหกรรมและการโยธา

| ที่ | โครงการ | วัตถุประสงค์ | เป้าหมาย (ผลผลิตของโครงการ) | งบประมาณ | | | | | ตัวชี้วัด (KPI) | ผลที่คาดว่าจะได้รับ | หน่วยงาน รับผิดชอบหลัก |
|-----|---|--|--------------------------------|---------------|---------------|---------------|---------------|---------------|---|---|---------------------------|
| | | | | ๒๕๖๖ (บาท) | ๒๕๖๗ (บาท) | ๒๕๖๘ (บาท) | ๒๕๖๙ (บาท) | ๒๕๗๐ (บาท) | | | |
| ๕๖ | โครงการก่อสร้างถนนคอนกรีตเสริมเหล็ก ถนน อบต.สาย ๖/๔ (ต่อจากที่ดินบางรังสิตนา ทองกลบ ถึง ที่ดินนางอรริยา เทียนเล็ก) บ้านดอนทอง หมู่ ๖ | เพื่อปรับปรุงเส้นทางคมนาคม ให้ประชาชนได้รับความสะดวก มากขึ้น | กว้าง ๕ ม. ยาว ๘๐ ม. | - | - | - | - | - | พื้นที่ถนน ได้รับการก่อสร้าง | ประชาชนมีเส้นทางสัญจร ที่สะดวกได้มาตรฐาน | กองช่าง |
| ๕๗ | โครงการก่อสร้างทางลงหลัก ขนาด ๒๐ ลม.ม. พร้อมถังกรองลิ่มเหล็ก ข้างสถานี อบต.สาย ๖/๖ บ้านดอนทอง หมู่ ๖ | เพื่อปรับปรุงระบบระบายน้ำ ให้มีประสิทธิภาพ | จำนวน ๑ แห่ง | - | - | - | - | - | ก่อสร้าง ระบบส่งน้ำ พร้อมท่อถัง ๑ แห่ง | ประชาชนมีแหล่งน้ำเพื่อใช้ ในการอุปโภคบริโภคเพียงพอ | กองช่าง |
| ๕๘ | โครงการก่อสร้างถนนลูกรังแยกถนน อบต.สาย ๖/๖ เชื่อมถนนลูกรังสาย ๖/๕ บ้านดอนทอง หมู่ ๖ | เพื่อปรับปรุงเส้นทางคมนาคม ให้ประชาชนได้รับความสะดวก มากขึ้น | กว้าง ๕ ม. ยาว ๓๐๐ ม. | - | - | - | - | - | ก่อสร้างถนน คสล. ๑ สาย | ประชาชนมีเส้นทางสัญจร ที่สะดวกได้มาตรฐาน | กองช่าง |
| ๕๙ | โครงการก่อสร้างถนนคอนกรีตเสริมเหล็ก ถนน อบต.สาย ๖/๗ (ต่อจากหน้าบ้านนายสนั่น ประสาทพิชิต ถึง ที่ดินนายชัย ไรทินถ่วง) บ้านดอนทอง หมู่ ๖ | เพื่อปรับปรุงเส้นทางคมนาคม ให้ประชาชนได้รับความสะดวก มากขึ้น | กว้าง ๕ ม. ยาว ๑๕๐ ม. | - | - | - | - | - | พื้นที่ถนน ได้รับการก่อสร้าง | ประชาชนมีเส้นทางสัญจร ที่สะดวกได้มาตรฐาน | กองช่าง |

๒. บัญชีโครงการพัฒนาท้องถิ่น

แบบ ส.๑๖

รายละเอียดโครงการพัฒนา

แผนพัฒนาท้องถิ่น (พ.ศ.๒๕๖๖-๒๕๗๐)

เพิ่มเติม เปลี่ยนแปลง ครั้งที่ ๓ ปี พ.ศ.๒๕๖๔

องค์การบริหารส่วนตำบลกำเนิดมพคุณ อำเภอบางสะพาน จังหวัดประจวบคีรีขันธ์

- ก. ยุทธศาสตร์จังหวัดที่ ๓ ส่งเสริมและพัฒนาการค้า การลงทุน การท่องเที่ยวด้านเชิงชม และอาเซียน
- ข. ยุทธศาสตร์การพัฒนาของ อปท. ในเขตจังหวัดที่ ๖ พัฒนาเส้นทางคมนาคม แหล่งน้ำ และสาธารณูปโภค
๖. ยุทธศาสตร์การพัฒนาเส้นทางคมนาคม แหล่งน้ำ และสาธารณูปโภค
- ๑ แผนงานอุตสาหกรรมและการโยธา

| ที่ | โครงการ | วัตถุประสงค์ | เป้าหมาย (ผลลัพธ์ของโครงการ) | งบประมาณ | | | | ตัวชี้วัด (KPI) | ผลที่คาดว่าจะได้รับ | หน่วยงาน รับผิดชอบหลัก |
|-----|--|--|---------------------------------|---------------|---------------|---------------|---------------|---------------------------------|---|---------------------------|
| | | | | ๒๕๖๖ (บาท) | ๒๕๖๗ (บาท) | ๒๕๖๘ (บาท) | ๒๕๗๐ (บาท) | | | |
| ๖๐ | โครงการก่อสร้างถนนคอนกรีตเสริมเหล็ก ถนน ออบต.สาย ๖/๑๐ (แยกถนนทางหลวงสายสามแยก - ชายทะเล ถึง ที่ดินนายสันติ ทับทอง) บ้านดอนทอง หมู่ ๖ | เพื่อปรับปรุงเส้นทางคมนาคม ให้ประชาชนได้รับความสะดวก มากขึ้น | กว้าง ๔ ม. ยาว ๑๕๐ ม. | - | - | - | - | พื้นที่ถนน ได้รับการก่อสร้าง | ประชาชนมีเส้นทางสัญจร ที่สะดวกได้มาตรฐาน | กองช่าง |
| ๖๑ | โครงการก่อสร้างถนนลูกรัง ถนน ออบต. แยกสาย ๖/๑๑ ซอย ๑ (ซอยบ้านนางวันเพ็ญ เกิดสุข) | เพื่อปรับปรุงเส้นทางคมนาคม ให้ประชาชนได้รับความสะดวก มากขึ้น | กว้าง ๕ ม. ยาว ๓๕๐ ม. | - | - | - | - | พื้นที่ถนน ได้รับการก่อสร้าง | ประชาชนมีเส้นทางสัญจร ที่สะดวกได้มาตรฐาน | กองช่าง |
| ๖๒ | โครงการก่อสร้างถนนคอนกรีตเสริมเหล็ก ถนน ออบต. แยกสาย ๖/๖ ซอย ๑ (บริเวณที่ตำบลสมพร ทองแก้ว) | เพื่อปรับปรุงเส้นทางคมนาคม ให้ประชาชนได้รับความสะดวก มากขึ้น | กว้าง ๔ ม. ยาว ๑๕๐ ม. | - | - | - | - | พื้นที่ถนน ได้รับการก่อสร้าง | ประชาชนมีเส้นทางสัญจร ที่สะดวกได้มาตรฐาน | กองช่าง |
| ๖๓ | โครงการก่อสร้างถนนลูกรัง ถนน ออบต. สาย ๖/๑๒ (บริเวณที่ดินข้างบ้านนางขุนลา ชมเชย) | เพื่อปรับปรุงเส้นทางคมนาคม ให้ประชาชนได้รับความสะดวก มากขึ้น | กว้าง ๓ ม. ยาว ๔๐๐ ม. | - | - | - | - | พื้นที่ถนน ได้รับการก่อสร้าง | ประชาชนมีเส้นทางสัญจร ที่สะดวกได้มาตรฐาน | กองช่าง |

๒. บัญชีโครงการพัฒนาท้องถิ่น

แบบ ผ.๐๒

รายละเอียดโครงการพัฒนา

แผนพัฒนาท้องถิ่น (พ.ศ.๒๕๖๖-๒๕๗๐)

องค์การบริหารส่วนตำบลกำเนิดนพคุณ อำเภอบางสะพาน จังหวัดประจวบคีรีขันธ์

- ก. ยุทธศาสตร์จังหวัดที่ ๓ ส่งเสริมและพัฒนาการค้า การลงทุน การท่องเที่ยวและสุขภาพ
- ข. ยุทธศาสตร์การพัฒนาของ อปท. ในเขตจังหวัดที่ ๖ พัฒนาเส้นทางคมนาคม แหล่งน้ำ และสาธารณูปโภค
- ๒. ยุทธศาสตร์การพัฒนาเส้นทางคมนาคม แหล่งน้ำ และสาธารณูปโภค

๑ แผนงานอุตสาหกรรมและการโยธา

| ที่ | โครงการ | วัตถุประสงค์ | เป้าหมาย (ผลผลิตของโครงการ) | งบประมาณ | | | | | ตัวชี้วัด (KPI) | ผลที่คาดว่าจะได้รับ | หน่วยงาน รับผิดชอบหลัก |
|-----|--|---|--------------------------------|---------------|---------------|---------------|---------------|---------------|-------------------------------------|---|---------------------------|
| | | | | ๒๕๖๖ (บาท) | ๒๕๖๗ (บาท) | ๒๕๖๘ (บาท) | ๒๕๖๙ (บาท) | ๒๕๗๐ (บาท) | | | |
| ๖๔ | โครงการก่อสร้างถนนลูกรังถนน อปท.๖/๑๖ เชื่อมต่อ ถนน อปท.สาย ๖/๑๑ (บ้านนายประจวบ ทองแดง) | เพื่อปรับปรุงเส้นทางคมนาคม ให้ประชาชนได้รับความสะดวกมากขึ้น | กว้าง ๔ ม. ยาว ๒๐๐ ม. | - | - | - | - | - | ก่อสร้างถนน ลูกรัง ๑ สาย | ประชาชนมีเส้นทางสัญจร ที่สะดวกได้มาตรฐาน | กองช่าง |
| ๖๕ | โครงการก่อสร้างถนนลูกรัง สาย ๖/๑๓ หมู่ที่ ๖ บ้านดอนทอง | เพื่อปรับปรุงเส้นทางคมนาคม ให้ประชาชนได้รับความสะดวก | กว้าง ๔ เมตร ยาว ๕๐๐ เมตร | - | - | - | - | - | ก่อสร้างถนน ลูกรัง ๑ สาย | การสัญจรไป-มาและขนส่ง ผลผลิตทางการเกษตร | กองช่าง |
| ๖๖ | โครงการก่อสร้างถนนลูกรัง ถนน อปท.สาย ๖/๑๔ บ้านดอนทอง หมู่ ๖ | เพื่อปรับปรุงเส้นทางคมนาคม ให้ประชาชนได้รับความสะดวกมากขึ้น | กว้าง ๔ ม. ยาว ๕๐๐ ม. | - | - | - | - | - | ก่อสร้างถนน ลูกรัง ๑ สาย | ประชาชนมีเส้นทางสัญจร ที่สะดวกได้มาตรฐาน | กองช่าง |
| ๖๗ | โครงการก่อสร้างถนนคอนกรีตเสริมเหล็ก ถนน อปท.สาย ๖/๑๕ แยกถนนทางหลวงสามแยก - ชายทะเล ถึงบ้านนางบุญสูง ทองแดง | เพื่อปรับปรุงเส้นทางคมนาคม ให้ประชาชนได้รับความสะดวกมากขึ้น | กว้าง ๔ ม. ยาว ๑๘๐ ม. | - | - | - | - | - | พื้นที่ถนน ได้รับ การก่อสร้าง | ประชาชนมีเส้นทางสัญจร ที่สะดวกได้มาตรฐาน | กองช่าง |
| ๖๘ | โครงการก่อสร้างท่อเหลี่ยม คลส. ถนน อปท.สาย ๗/๑ (หน้าบ้านนายธนา ชาวเจริญ) บ้านหนองตงจำ หมู่ ๗ | เพื่อปรับปรุงระบบระบายน้ำ ให้มีประสิทธิภาพ | ๑ แห่ง | - | - | - | - | - | ก่อสร้าง ท่อเหลี่ยม ๑ แห่ง | ระบบการระบายน้ำสามารถ ระบายน้ำได้มากขึ้น ปัญหา น้ำท่วมจึงลดลง | กองช่าง |

๒. บัญชีโครงการพัฒนาท้องถิ่น

แบบ ผ.๑๖

รายละเอียดโครงการพัฒนา

แผนพัฒนาท้องถิ่น (พ.ศ.๒๕๖๖-๒๕๗๐)

องค์การบริหารส่วนตำบลกาเนิดนพคุณ อำเภอบางละพวน จังหวัดประจวบคีรีขันธ์

ก. ยุทธศาสตร์จังหวัดที่ ๓ ส่งเสริมและพัฒนาการค้า การลงทุน การท่องเที่ยวด้วยดีทางสิงขร และอาเซียน

ข. ยุทธศาสตร์การพัฒนาของ อบท. ในเขตจังหวัดที่ ๖ พัฒนาเส้นทางคมนาคม แหล่งน้ำ และสาธารณูปโภค

๖. ยุทธศาสตร์การพัฒนาเส้นทางคมนาคม แหล่งน้ำ และสาธารณูปโภค

๑ แผนงานอุตสาหกรรมและการโยธา

| ที่ | โครงการ | วัตถุประสงค์ | เป้าหมาย : (ผลผลิตของโครงการ) | งบประมาณ | | | | ตัวชี้วัด (KPI) | ผลที่คาดว่าจะได้รับ | หน่วยงาน รับผิดชอบหลัก |
|-----|---|--|----------------------------------|---------------|---------------|---------------|---------------|---|---------------------|---------------------------|
| | | | | ๒๕๖๖ (บาท) | ๒๕๖๗ (บาท) | ๒๕๖๘ (บาท) | ๒๕๖๙ (บาท) | | | |
| ๖๙ | โครงการขยายท่อเสียม ถนน อบต.สาย ๗/๑ (หน้าบ้านนางเอื้อ แยมพงษ์) บ้านหนองตากจำ หมู่ ๗ | เพื่อปรับปรุงระบบระบายน้ำ ให้มีประสิทธิภาพ | จำนวน ๑ แห่ง | - | - | - | - | ขยายท่อเสียม ๑ แห่ง | กองช่าง | |
| ๗๐ | โครงการก่อสร้างถนนคอนกรีตเสริมเหล็ก แยกถนน อบต.สาย ๗/๑ (บริเวณบ้านนางเอาไฟ วงเดือน ถึงหน้าบ้านนางทองคำ ชมเชย) บ้านหนองตากจำ หมู่ ๗ | เพื่อปรับปรุงเส้นทางคมนาคม ให้ประชาชนได้รับความสะดวก มากขึ้น | กว้าง ๕ ม. ยาว ๑๕๐ ม. | - | - | - | - | ประชาชนมีเส้นทางสัญจร ที่สะดวกได้มาตรฐาน | กองช่าง | |
| ๗๑ | โครงการก่อสร้างถนนคอนกรีตเสริมเหล็ก ถนน อบต.สาย ๗/๓ (หน้าบ้านนายหวาด ดีเยี่ยม ถึงหน้าบ้านนางนิชภรณ์ คงระพันธ์) บ้านหนองตากจำ หมู่ ๗ | เพื่อปรับปรุงเส้นทางคมนาคม ให้ประชาชนได้รับความสะดวก มากขึ้น | ๑๑ กว้าง ๕ ม. ยาว ๑๓๐ ม. | - | - | - | - | ประชาชนมีเส้นทางสัญจร ที่สะดวกได้มาตรฐาน | กองช่าง | |
| ๗๒ | โครงการก่อสร้างถนนคอนกรีตเสริมเหล็ก แยกถนน อบต.สาย ๗/๗ (ซอย ๑) (ข้างที่ดินนายสมนึก แสนสิงห์ ถึงสระน้ำสาธารณะบ้านหนองตากจำ) บ้านหนองตากจำ หมู่ ๗ | เพื่อปรับปรุงเส้นทางคมนาคม ให้ประชาชนได้รับความสะดวก มากขึ้น | กว้าง ๕ ม. ยาว ๑๕๐ ม. | - | - | - | - | ประชาชนมีเส้นทางสัญจร ที่สะดวกได้มาตรฐาน | กองช่าง | |

๒. บัญชีโครงการพัฒนาท้องถิ่น

แบบ ผ.๐๒

รายละเอียดโครงการพัฒนา

แผนพัฒนาท้องถิ่น (พ.ศ.๒๕๖๖-๒๕๗๐)

องค์การบริหารส่วนตำบลก่าเนิดนพคุณ อำเภอบางสะพาน จังหวัดประจวบคีรีขันธ์

ก. ยุทธศาสตร์จังหวัดที่ ๓ ส่งเสริมและพัฒนาการค้า การลงทุน การท่องเที่ยวด้านเชิงชม และอาเซียน

ข. ยุทธศาสตร์การพัฒนาของ อบต.ในเขตจังหวัดที่ ๖ พัฒนาเส้นทางคมนาคม แหล่งน้ำ และสาธารณสุขปศุสัตว์

๖. ยุทธศาสตร์การพัฒนาเส้นทางคมนาคม แหล่งน้ำ และสาธารณสุขปศุสัตว์

๑ แผนงานอุตสาหกรรมและการโยธา

| ที่ | โครงการ | วัตถุประสงค์ | เป้าหมาย (ผลผลิตของโครงการ) | งบประมาณ | | | | ตัวชี้วัด (KPI) | ผลที่คาดว่าจะได้รับ | หน่วยงาน รับผิดชอบหลัก |
|-----|--|---|--------------------------------|---------------|---------------|---------------|---------------|---------------------------------|---|---------------------------|
| | | | | ๒๕๖๖ (บาท) | ๒๕๖๗ (บาท) | ๒๕๖๘ (บาท) | ๒๕๖๙ (บาท) | | | |
| ๗๓ | โครงการก่อสร้างถนนคอนกรีตเสริมเหล็ก ถนน อบต.สาย ๗/๘ (ข้างที่ดินนางสาว โฉมพาท ถึง ที่ดินนายเจริญ ชุนนุญจันทร์) บ้านหนองตาก้า หมู่ ๗ | เพื่อปรับปรุงเส้นทางคมนาคม ให้ประชาชนได้รับความสะดวกมากขึ้น | กว้าง ๕ ม. ยาว ๑๕๖ ม. | - | - | - | - | พื้นที่ถนน ได้รับการก่อสร้าง | ประชาชนมีเส้นทางสัญจร ที่สะดวกได้มาตรฐาน | กองช่าง |
| ๗๔ | โครงการก่อสร้างถนนคอนกรีตเสริมเหล็ก ถนน อบต.สาย ๗/๘ (หน้าบ้านนางสมบูรณ์ สมศรี ถึง บ้านนางสาวรวดี ชาวสง่า) บ้านหนองตาก้า หมู่ ๗ | เพื่อปรับปรุงเส้นทางคมนาคม ให้ประชาชนได้รับความสะดวกมากขึ้น | กว้าง ๕ ม. ยาว ๑๐๕ ม. | - | - | - | - | พื้นที่ถนน ได้รับการก่อสร้าง | ประชาชนมีเส้นทางสัญจร ที่สะดวกได้มาตรฐาน | กองช่าง |
| ๗๕ | โครงการก่อสร้างถนนคอนกรีตเสริมเหล็ก ถนน อบต.สาย ๗/๑๑ (แยกถนน อบต.สาย ๗/๑ ถึง ที่ดินนางสำเนา จันทร์กระจ่าง) บ้านหนองตาก้า หมู่ ๗ | เพื่อปรับปรุงเส้นทางคมนาคม ให้ประชาชนได้รับความสะดวกมากขึ้น | กว้าง ๓ ม. ยาว ๒๕๐ ม. | - | - | - | - | พื้นที่ถนน ได้รับการก่อสร้าง | ประชาชนมีเส้นทางสัญจร ที่สะดวกได้มาตรฐาน | กองช่าง |
| ๗๖ | โครงการก่อสร้างถนนคอนกรีตเสริมเหล็ก ถนน อบต.สาย ๗/๑๒ (แยกถนน อบต.สาย ๗/๖ ถึง ท่อเหลี่ยม คสล.) บ้านหนองตาก้า หมู่ ๗ | เพื่อปรับปรุงเส้นทางคมนาคม ให้ประชาชนได้รับความสะดวกมากขึ้น | กว้าง ๔ ม. ยาว ๑๓๖ ม. | - | - | - | - | พื้นที่ถนน ได้รับการก่อสร้าง | ประชาชนมีเส้นทางสัญจร ที่สะดวกได้มาตรฐาน | กองช่าง |

๒. บัญชีโครงการพัฒนาท้องถิ่น

แบบ ผ.๑๒

รายละเอียดโครงการพัฒนา

แผนพัฒนาท้องถิ่น (พ.ศ.๒๕๖๖- ๒๕๗๐)

องค์การบริหารส่วนตำบลเนินตะกุด อำเภอบางสะพาน จังหวัดประจวบคีรีขันธ์

- ก. ยุทธศาสตร์จังหวัดที่ ๓ ส่งเสริมและพัฒนากิจการ การลงทุน การท่องเที่ยวด้านสิงขร และอาเซียน
- ข. ยุทธศาสตร์การพัฒนาของ อปท. ในเขตจังหวัดที่ ๖ พัฒนาเส้นทางคมนาคม แหล่งน้ำ และสาธารณูปโภค
- ๖. ยุทธศาสตร์การพัฒนาเส้นทางคมนาคม แหล่งน้ำ และสาธารณูปโภค

๑ แผนงานอุตสาหกรรมและการโยธา

| ที่ | โครงการ | วัตถุประสงค์ | เป้าหมาย (ผลผลิตของโครงการ) | งบประมาณ | | | | | ตัวชี้วัด (KPI) | ผลที่คาดว่าจะได้รับ | หน่วยงาน รับผิดชอบหลัก |
|-----|--|--|--|---------------|---------------|---------------|---------------|---------------|--|---|---------------------------|
| | | | | ๒๕๖๖ (บาท) | ๒๕๖๗ (บาท) | ๒๕๖๘ (บาท) | ๒๕๖๙ (บาท) | ๒๕๗๐ (บาท) | | | |
| ๓๗ | โครงการก่อสร้างท่อระบายน้ำและบ่อบำบัดน้ำ ขนาด ๐.๖๐ ม. ยาวรวม ๑๐๐ ม. ข้างถนน อบต.สาย ๗/๕ (บริเวณหน้าบ้านนางพิมพ์มิ่งแสง ประกอบปราม ถึง ที่ดินนายพัฒนา นาคอ้อม) บ้านหนองตาจำ หมู่ ๗ | เพื่อปรับปรุงระบบระบายน้ำ ให้มีประสิทธิภาพ | ขนาด ๐.๖๐ ม. ยาว ๑๐๐ ม. | - | - | - | - | - | ก่อสร้าง ท่อระบายน้ำ ๑ แห่ง | ระบบการระบายน้ำ สามารถระบายน้ำ ได้มากขึ้น ปัญหา ลดลง | กองช่าง |
| ๓๘ | โครงการก่อสร้างท่อเหลี่ยม คสล. ชนิด ๒ ช่อง คลองกระจี (ถนน อบต.สาย ๗/๑๒) บ้านหนองตาจำ หมู่ ๗ | เพื่อปรับปรุงระบบระบายน้ำ ให้มีประสิทธิภาพ | กว้าง ๒.๑๐ ม. ยาว ๗๐๐ ม. ลึกเฉลี่ย ๒.๑๐ ม. | - | - | - | - | - | ก่อสร้าง ท่อเหลี่ยม ๑ แห่ง | ระบบการระบายน้ำ สามารถระบายน้ำ ได้มากขึ้น ปัญหา ลดลง | กองช่าง |
| ๓๙ | โครงการปรับปรุงศาลาหมู่บ้าน บ้านหนองตาจำ หมู่ ๗ | เพื่อเป็นจุดศูนย์กลางใช้ในการ ทำกิจกรรมต่างๆ | จำนวน ๑ แห่ง | - | - | - | - | - | จำนวน ผู้มาใช้สถานที่ จากพื้นที่ได้มากขึ้น | ประชาชนได้ใช้ประโยชน์ จากพื้นที่ได้มากขึ้น | กองช่าง |
| ๔๐ | โครงการขยายเขตประปา สาย ๗/๑๒ บ้านหนองตาจำ หมู่ ๗ | เพื่อปรับปรุงระบบระบายน้ำ ให้มีประสิทธิภาพ | จำนวน ๑ แห่ง | - | - | - | - | - | ขยายเขต ประปา ๑ แห่ง | ระบบการระบายน้ำสามารถ ระบายน้ำได้มากขึ้น ปัญหา น้ำท่วมขังลดลง | กองช่าง |
| ๔๑ | โครงการก่อสร้างถนนลูกรัง ถนน อบต.สาย ๗/๑๔ (หน้าบ้านนางอภัย ดวงเดือน ถึง หน้าบ้านนางทองคำ ชมเชย) บ้านหนองตาจำ หมู่ ๗ | เพื่อปรับปรุงเส้นทางคมนาคม ให้ประชาชนได้รับความสะดวก มากขึ้น | กว้าง ๕ ม. ยาว ๑๑๕ ม. | - | - | - | - | - | พื้นที่ถนน ที่ได้รับ การก่อสร้าง | ประชาชนมีเส้นทางสัญจร ที่สะดวกได้มาตรฐาน | กองช่าง |

๒. บัญชีโครงการพัฒนาท้องถิ่น

แบบ ผ.๑๒

รายละเอียดโครงการพัฒนา

แผนพัฒนาท้องถิ่น (พ.ศ.๒๕๖๖-๒๕๗๐)

องค์การบริหารส่วนตำบลก่าเนินตมพคุณ อำเภอบางสะพาน จังหวัดประจวบคีรีขันธ์

ก. ยุทธศาสตร์จังหวัดที่ ๓ ส่งเสริมและพัฒนาการค้า การลงทุน การท่องเที่ยวด้วยดี และอาเซียน

ข. ยุทธศาสตร์การพัฒนาของ อพท.ในเขตจังหวัดที่ ๒ พัฒนาเส้นทางคมนาคม แหล่งน้ำ และสาธารณูปโภค

๖. ยุทธศาสตร์การพัฒนาเส้นทางคมนาคม แหล่งน้ำ และสาธารณูปโภค

๑ แผนงานอุตสาหกรรมและการโยธา

| ที่ | โครงการ | วัตถุประสงค์ | เป้าหมาย (ผลผลิตของโครงการ) | งบประมาณ | | | | | ตัวชี้วัด (KPI) | ผลที่คาดว่าจะได้รับ | หน่วยงาน รับผิดชอบหลัก |
|-----|--|---|--------------------------------|---------------|---------------|---------------|---------------|---------------|---|---|---------------------------|
| | | | | ๒๕๖๖ (บาท) | ๒๕๖๗ (บาท) | ๒๕๖๘ (บาท) | ๒๕๖๙ (บาท) | ๒๕๗๐ (บาท) | | | |
| ๘๒ | โครงการก่อสร้างห้องเหล็ก ขนาด ๒๐ ลบ.ม. พร้อมถังกรองสนิมเหล็ก ช่างบ้านนายสุวิทย์ คุ้มวงศ์งาม บ้านหนองตรางา หมู่ ๘ | เพื่อปรับปรุงระบบระบายน้ำ ให้มีประสิทธิภาพ | ขนาด ๒๐ ลบ.ม. | - | - | - | - | - | ก่อสร้าง ระบบส่งน้ำ พร้อมห้องถัง ๑ แห่ง | ประชาชนมีแหล่งน้ำเพื่อใช้ในการอุปโภคบริโภคเพียงพอ | กองช่าง |
| ๘๓ | โครงการก่อสร้างถนนคอนกรีตเสริมเหล็ก ถนน อบต.สาย ๘/๑ (ข้างที่ดินนายประวิทย์ พิณพรม ถึง หน้าบ้านนางวาวสนา นกเพชร) บ้านดอนสง่า หมู่ ๘ | เพื่อปรับปรุงเส้นทางคมนาคม ให้ประชาชนได้รับความสะดวกมากขึ้น | กว้าง ๕ ม. ยาว ๑๕๐ ม. | - | - | - | - | - | พื้นที่ถนน ได้รับ การก่อสร้าง | ประชาชนมีเส้นทางสัญจร ที่สะดวกได้มาตรฐาน | กองช่าง |
| ๘๔ | โครงการก่อสร้างถนนคอนกรีตเสริมเหล็ก ถนน อบต.สาย ๘/๑ (แยกถนนทางหลวงชนบทสายแยกน้อย - ไทรคู่ ถึงศาลาหมู่บ้าน หมู่ ๘) บ้านดอนสง่า หมู่ ๘ | เพื่อปรับปรุงเส้นทางคมนาคม ให้ประชาชนได้รับความสะดวกมากขึ้น | กว้าง ๕ ม. ยาว ๑๕๐ ม. | - | - | - | - | - | พื้นที่ถนน ได้รับ การก่อสร้าง | ประชาชนมีเส้นทางสัญจร ที่สะดวกได้มาตรฐาน | กองช่าง |
| ๘๕ | โครงการก่อสร้างถนนคอนกรีตเสริมเหล็ก ถนน อบต.สาย ๘/๖ (ต่อจากถนนคอนกรีตเดิม ถึง ที่ดินนางสม นกแก้ว) บ้านดอนสง่า หมู่ ๘ | เพื่อปรับปรุงเส้นทางคมนาคม ให้ประชาชนได้รับความสะดวกมากขึ้น | กว้าง ๕ ม. ยาว ๑๘ ม. | - | - | - | - | - | พื้นที่ถนน ได้รับ การก่อสร้าง | ประชาชนมีเส้นทางสัญจร ที่สะดวกได้มาตรฐาน | กองช่าง |

๒. บัญชีโครงการพัฒนาท้องถิ่น

แบบ ผ.๐๒

รายละเอียดโครงการพัฒนา

แผนพัฒนาท้องถิ่น (พ.ศ.๒๕๖๖-๒๕๗๐)

องค์การบริหารส่วนตำบลกำเป็ดนพคุณ อำเภอบางสะพาน จังหวัดประจวบคีรีขันธ์

- ก. ยุทธศาสตร์จังหวัดที่ ๓ ส่งเสริมและพัฒนาการค้า การลงทุน การท่องเที่ยวด้านสิงขร และอาเซียน
- ข. ยุทธศาสตร์การพัฒนาของ อปท. ในเขตจังหวัดที่ ๒ พัฒนาเส้นทางคมนาคม แหล่งน้ำ และสาธารณูปโภค
- ๖. ยุทธศาสตร์การพัฒนาเส้นทางคมนาคม แหล่งน้ำ และสาธารณูปโภค

๑ แผนงานอุตสาหกรรมและการโยธา

| ที่ | โครงการ | วัตถุประสงค์ | เป้าหมาย (ผลผลิตของโครงการ) | งบประมาณ | | | | | ตัวชี้วัด (KPI) | ผลที่คาดว่าจะได้รับ | หน่วยงาน รับผิดชอบหลัก |
|-----|---|---|---|---------------|---------------|---------------|---------------|---------------|-------------------------------|---|---------------------------|
| | | | | ๒๕๖๖ (บาท) | ๒๕๖๗ (บาท) | ๒๕๖๘ (บาท) | ๒๕๖๙ (บาท) | ๒๕๗๐ (บาท) | | | |
| ๘๖ | โครงการก่อสร้างท่อเหลี่ยม คลส. ชนิด ๒ ช่อง ถนน อบต.สาย ๘/๒ (ข้างที่ดินนายไป่ ทับนาค) บ้านดอนสง่า หมู่ ๘ | เพื่อปรับปรุงระบบระบายน้ำ ใ้มีประสิทธิภาพ | กว้าง ๒.๑๐ ม. ยาว ๗.๐๐ ม. ลึกเฉลี่ย ๒.๑๐ ม. | - | - | - | - | - | ก่อสร้างท่อเหลี่ยม ๑ แห่ง | ระบบการระบายน้ำ สามารถระบายน้ำ ได้มากขึ้น ปัญหาท่วมลด | กองช่าง |
| ๘๗ | โครงการก่อสร้างถนนคอนกรีตเสริมเหล็ก ถนน อบต.สาย ๘/๓ (หน้าบ้านนายสมพงษ์ ตาการเมือง ถึง หน้าบ้านนางสาวพียงค์ ศรีษะเอม) บ้านดอนสง่า หมู่ ๘ | เพื่อปรับปรุงเส้นทางคมนาคม ให้ประชาชนได้รับความสะดวกมากขึ้น | กว้าง ๕ ม. ยาว ๑๕๐ ม. | - | - | - | - | - | พื้นที่ถนน ได้รับ การก่อสร้าง | ประชาชนมีเส้นทางสัญจร ที่สะดวกได้มาตรฐาน | กองช่าง |
| ๘๘ | โครงการก่อสร้างถนนคอนกรีตเสริมเหล็ก ถนน อบต.สาย ๘/๕ (หน้าบ้านนายวิล หอมสนิท ถึง หน้าบ้านนายปัญญา เกษี) บ้านดอนสง่า หมู่ ๘ | เพื่อปรับปรุงเส้นทางคมนาคม ให้ประชาชนได้รับความสะดวกมากขึ้น | กว้าง ๕ ม. ยาว ๑๕๕ ม. | - | - | - | - | - | พื้นที่ถนน ได้รับ การก่อสร้าง | ประชาชนมีเส้นทางสัญจร ที่สะดวกได้มาตรฐาน | กองช่าง |
| ๘๙ | โครงการก่อสร้างถนนคอนกรีตเสริมเหล็ก ถนน อบต.สาย ๘/๕ (ข้างที่ดินนายช้อย เปลี่ยนสมบัติ ถึง หน้าบ้านนายชาวลิต เจือจันทร์) บ้านดอนสง่า หมู่ ๘ | เพื่อปรับปรุงเส้นทางคมนาคม ให้ประชาชนได้รับความสะดวกมากขึ้น | กว้าง ๕ ม. ยาว ๑๕๕ ม. | - | - | - | - | - | พื้นที่ถนน ได้รับ การก่อสร้าง | ประชาชนมีเส้นทางสัญจร ที่สะดวกได้มาตรฐาน | กองช่าง |

๒. บัญชีโครงการพัฒนาท้องถิ่น

รายละเอียดโครงการพัฒนา

แผนพัฒนาท้องถิ่น (พ.ศ.๒๕๖๖- ๒๕๗๐)

องค์การบริหารส่วนตำบลก่าเนินคนพวน อำเภอบางสะพาน จังหวัดประจวบคีรีขันธ์

ก. ยุทธศาสตร์จังหวัดที่ ๓ ส่งเสริมและพัฒนาการค้า การลงทุน การท่องเที่ยวด้วยดี และอาเซียน

ข. ยุทธศาสตร์การพัฒนาของ อปท. ในเขตจังหวัดที่ ๒ พัฒนาเส้นทางคมนาคม แหล่งน้ำ และสาธารณสุขโลก

๖. ยุทธศาสตร์การพัฒนาเส้นทางคมนาคม แหล่งน้ำ และสาธารณสุขโลก

๑ แผนงานอุตสาหกรรมและการโยธา

| ที่ | โครงการ | วัตถุประสงค์ | เป้าหมาย (ผลผลิตของโครงการ) | งบประมาณ | | | | | ตัวชี้วัด (KPI) | ผลที่คาดว่าจะได้รับ | หน่วยงาน รับผิดชอบหลัก |
|-----|---|---|--|---------------|---------------|---------------|---------------|---------------|---|--|---------------------------|
| | | | | ๒๕๖๖ (บาท) | ๒๕๖๗ (บาท) | ๒๕๖๘ (บาท) | ๒๕๖๙ (บาท) | ๒๕๗๐ (บาท) | | | |
| ๙๐ | โครงการก่อสร้างถนนคอนกรีตเสริมเหล็ก ถนน ออต.สาย ๘/๘ (หน้าบ้านนายอุบล รตจันทร์ ถึง หอถังประปาหมู่บ้าน) บ้านดอนสง่า หมู่ ๘ | เพื่อปรับปรุงเส้นทางคมนาคม ให้ประชาชนได้รับความสะดวกมากขึ้น | กว้าง ๕ ม. ยาว ๑๕๐ ม. | - | - | - | - | - | พื้นที่ถนนที่ได้รับ การก่อสร้าง | ประชาชนมีเส้นทางสัญจร ที่สะดวกได้มาตรฐาน | กองช่าง |
| ๙๑ | โครงการซ่อมแซมถนนหินคลุก พร้อมวางท่อระบายน้ำ ท่อเหลี่ยม เหนือร่องพื้นเรียงหิน ถนน ออต.สาย ๘/๘ บ้านดอนสง่า หมู่ ๘ (ที่ดินนางสาวเพียร เทพรำลึก - คลองพันลำ) | เพื่อปรับปรุงเส้นทางคมนาคม ให้ประชาชนได้รับความสะดวกมากขึ้น | กว้าง ๕ ม. ยาว ๓๕๐ ม. | - | - | - | - | - | พื้นที่ถนนที่ได้รับ การก่อสร้าง | ประชาชนมีเส้นทางสัญจร ที่สะดวกได้มาตรฐาน | กองช่าง |
| ๙๒ | โครงการก่อสร้างลานคอนกรีต บริเวณด้านหน้าอาคารเรียน ศูนย์พัฒนาเด็กเล็กบ้านดอนสง่า หมู่ ๘ | เพื่อให้ศูนย์พัฒนาเด็กเล็ก มีสถานที่กิจกรรมสำหรับเด็กนักเรียน | ช่วงที่ ๑ กว้าง ๑๕ เมตร ยาว ๒๗.๕๐ เมตร ช่วงที่ ๒ กว้าง ๔.๑๐ เมตร ยาว ๒๓.๓๐ เมตร | - | - | - | - | - | ก่อสร้าง ลานคอนกรีต ๑ แห่ง | ศูนย์พัฒนาเด็กเล็ก มีลานกิจกรรมสำหรับเด็กนักเรียน | สำนักปลัด (ศพด.) |
| ๙๓ | โครงการก่อสร้างสนามเด็กเล่น ศูนย์พัฒนาเด็กเล็กบ้านดอนสง่า หมู่ ๘ | เพื่อดำเนินการก่อสร้าง สนามเด็กเล่นศูนย์พัฒนา เด็กเล็กบ้านดอนสง่า เพื่อเสริมสร้างพัฒนาการ | สนามเด็กเล่น ศูนย์พัฒนาเด็กเล็ก บ้านดอนสง่า | - | - | - | - | - | ก่อสร้าง สนามเด็กเล่น ศูนย์พัฒนา เด็กเล็ก บ้านดอนสง่า | ศูนย์พัฒนาเด็กเล็ก บ้านดอนสง่ามีสนามเด็กเล่น สำหรับเด็กนักเรียนใน ศพด. เพื่อเสริมสร้างพัฒนาการ | สำนักปลัด (ศพด.) |

๒. บัญชีโครงการพัฒนาท้องถิ่น

แบบ ผ.๐๒

รายละเอียดโครงการพัฒนา

แผนพัฒนาท้องถิ่น (พ.ศ.๒๕๖๖- ๒๕๗๐)

องค์การบริหารส่วนตำบลกำเนินตม อําเภอบางสะพาน จังหวัดประจวบคีรีขันธ์

ก. ยุทธศาสตร์จังหวัดที่ ๓ ส่งเสริมและพัฒนาการค้า การลงทุน การท่องเที่ยวด้านสิงขร และอาเซียน

ข. ยุทธศาสตร์การพัฒนาของ อบท.ในเขตจังหวัดที่ ๒ พัฒนาเส้นทางคมนาคม แหล่งน้ำ และสาธารณสุขปึก

๒. ยุทธศาสตร์การพัฒนาเส้นทางคมนาคม แหล่งน้ำ และสาธารณสุขปึก

๑ แผนงานอุตสาหกรรมและการโยธา

| ที่ | โครงการ | วัตถุประสงค์ | เป้าหมาย (ผลผลิตของโครงการ) | งบประมาณ | | | | | ตัวชี้วัด (KPI) | ผลที่คาดว่าจะได้รับ | หน่วยงาน รับผิดชอบหลัก |
|-----|---|--|--|---------------|---------------|---------------|---------------|---------------|----------------------------------|---|---------------------------|
| | | | | ๒๕๖๖ (บาท) | ๒๕๖๗ (บาท) | ๒๕๖๘ (บาท) | ๒๕๖๙ (บาท) | ๒๕๗๐ (บาท) | | | |
| ๔๔ | โครงการก่อสร้างรั้วคอนกรีตเสริมเหล็ก (ขมิ้นสำโรง) บริเวณสำนักงานองค์การบริหารส่วนตำบลกำเนินตม | เพื่อก่อสร้างรั้ว คสล. (ขมิ้นสำโรง) | สูง ๑.๗๐ ม. ยาว ๑๕๒ ม. | - | - | - | - | - | ก่อสร้างรั้ว คสล. | บริเวณสำนักงานองค์การบริหารส่วนตำบลกำเนินตม มีคุณภาพดี | กองช่าง |
| ๔๕ | โครงการซ่อมแซมศูนย์พัฒนาเด็กเล็กตำบลกำเนินตม | เพื่อให้หลังคาอาคารศูนย์พัฒนาเด็กเล็กตำบลกำเนินตม "ได้รับการซ่อมแซมให้ใช้งานได้" | ซ่อมแซมหลังคา ศูนย์พัฒนาเด็กเล็ก | ๑๕๐,๐๐๐ | - | - | - | - | ซ่อมแซม ศพด. เด็กกำเนินตม | ผู้ปกครองมีทัศนคติที่ดี ต่อ ศพด. เนื่องจากได้รับการซ่อมแซมสามารถใช้งานได้ ตามปกติ | สำนักปลัด (ศพด.) |
| ๔๖ | โครงการปรับปรุงอาคารศูนย์พัฒนาเด็กเล็กตำบลกำเนินตม หมู่ ๓ | เพื่อปรับปรุงอาคารศูนย์พัฒนาเด็กเล็กตำบลกำเนินตม | ปรับปรุง อาคาร ศพด. | ๑๐๐,๐๐๐ | - | - | - | - | จำนวน เด็กกำเนินตม | ปรับปรุงอาคารศูนย์พัฒนาเด็กเล็ก ตำบลกำเนินตม ให้พร้อมใช้ | สำนักปลัด (ศพด.) |
| ๔๗ | โครงการปรับปรุงอาคารศูนย์พัฒนาเด็กเล็กบ้านดอนสง่า หมู่ ๘ | เพื่อปรับปรุงอาคารศูนย์พัฒนาเด็กเล็กบ้านดอนสง่า | ปรับปรุง อาคาร ศพด. | ๑๐๐,๐๐๐ | - | - | - | - | จำนวน เด็กกำเนินตม | ปรับปรุงอาคารศูนย์พัฒนาเด็กเล็ก บ้านดอนสง่า ให้พร้อมใช้ | สำนักปลัด (ศพด.) |
| ๔๘ | โครงการปรับปรุงซ่อมแซมห้องเก็บของกองคลัง อบต.กำเนินตม | เพื่อใช้จัดเก็บเอกสารสำคัญ และอุปกรณ์ต่างๆ | ห้องเก็บของสามารถ ใช้งานได้อย่าง มีประสิทธิภาพ | ๑๐๐,๐๐๐ | - | - | - | - | ซ่อมแซม ห้องเก็บของ ๑ ห้อง | ห้องเก็บของสามารถใช้งานได้ ดียิ่งขึ้น | กองคลัง |

๓. บัญชีโครงการพัฒนาท้องถิ่น

รายละเอียดโครงการพัฒนา

แผนพัฒนาท้องถิ่น (พ.ศ.๒๕๖๖- ๒๕๗๐)

องค์การบริหารส่วนตำบลก่าเนินดินพคุณ อำเภอบางสะพาน จังหวัดประจวบคีรีขันธ์

- ก. ยุทธศาสตร์จังหวัดที่ ๓ ส่งเสริมและพัฒนาการค้า การลงทุน การท่องเที่ยวต้นเชิงขร และอาเซียน
- ข. ยุทธศาสตร์การพัฒนาของ อปท. ในเขตจังหวัดที่ ๖ พัฒนาเส้นทางคมนาคม แหล่งน้ำ และสาธารณูปโภค
- ๖. ยุทธศาสตร์การพัฒนาเส้นทางคมนาคม แหล่งน้ำ และสาธารณูปโภค

๑ แผนงานอุตสาหกรรมและการโยธา

| ที่ | โครงการ | วัตถุประสงค์ | เป้าหมาย (ผลผลิตของโครงการ) | งบประมาณ | | | | | | ตัวชี้วัด (KPI) | ผลที่คาดว่าจะได้รับ | หน่วยงาน รับผิดชอบหลัก |
|-----|---|--|---|-------------------|-------------------|-------------------|-------------------|-------------------|-------------------|---|--|---------------------------|
| | | | | ๒๕๖๖ (บาท) | ๒๕๖๗ (บาท) | ๒๕๖๘ (บาท) | ๒๕๖๙ (บาท) | ๒๕๗๐ (บาท) | รวม (บาท) | | | |
| ๙๙ | โครงการปรับปรุงภูมิทัศน์ ให้เป็นแหล่งเรียนรู้ | เพื่อใช้ศูนย์พัฒนาเด็กเล็ก มีบรรยากาศที่เอื้อต่อการ จัดการเรียนรู้ สามารถพัฒนา เด็กได้เต็มศักยภาพ | จัด ปรับปรุงสภาพแวดล้อม ภายนอกห้องเรียน | ๕๐,๐๐๐ (อบต.) | ๕๐,๐๐๐ (อบต.) | ๕๐,๐๐๐ (อบต.) | ๕๐,๐๐๐ (อบต.) | ๕๐,๐๐๐ (อบต.) | ๕๐,๐๐๐ (อบต.) | จำนวน นักเรียน | ศูนย์พัฒนาเด็กเล็ก มีบรรยากาศที่เอื้อต่อการ จัดการเรียนรู้ สามารถ พัฒนาเด็กได้เต็มศักยภาพ | สำนักปลัด |
| ๑๐๐ | โครงการก่อสร้างหลังคา สนามเด็กเล่นศูนย์พัฒนา เด็กเล็กตำบลก่าเนินดินพคุณ | เพื่อป้องกันแสงแดด และฝน ในขณะที่เล่นที่สนามเด็กเล่น และรักษาสภาพเครื่องเล่น พัฒนาการเด็กให้ใช้ได้นาน | ก่อสร้างหลังคาสนามเด็กเล่น | ๑๐๐,๐๐๐ (อบต.) | ๑๐๐,๐๐๐ (อบต.) | ๑๐๐,๐๐๐ (อบต.) | ๑๐๐,๐๐๐ (อบต.) | ๑๐๐,๐๐๐ (อบต.) | จำนวน นักเรียน | เด็กเล่นที่สนามเด็กเล่น ได้ทุกเวลา และเครื่องเล่น พัฒนาการเด็กคงสภาพเดิม ใช้ได้นาน | สำนักปลัด | |
| ๑๐๑ | โครงการปรับปรุงสนามเด็กเล่น ศูนย์พัฒนาเด็กเล็กตำบลก่าเนินดินพคุณ | เพื่อปรับปรุงสนามเด็กเล่นให้มี ความปลอดภัย เหมาะสม สอดคล้องกับพัฒนาการของเด็ก | ปรับปรุงสนามเด็กเล่น | - | - | - | - | ๓๐,๐๐๐ | จำนวน นักเรียน | ศูนย์พัฒนาเด็กเล็ก มีความปลอดภัย เหมาะสม สอดคล้องกับพัฒนาการเด็ก | สำนักปลัด | |
| ๑๐๒ | โครงการต่อเติมราวอูมิเนียมข้าง ระหว่างอาคารเรียนกับอาคารห้องน้ำ ห้องส้วมศูนย์พัฒนาเด็กเล็กบ้านดอนสง่า | เพื่อป้องกันเด็กออกนอกบริเวณ อาคารเรียน | ต่อเติมราวอูมิเนียม กันด้านข้างระหว่างอาคารเรียน กับอาคารห้องน้ำ ห้องส้วม | ๕๐,๐๐๐ (อบต.) | - | - | - | - | จำนวน นักเรียน | เด็กมีความปลอดภัย ปลอดภัย | สำนักปลัด | |

๒. บัญชีโครงการพัฒนาท้องถิ่น

แบบ ม.๑๒

รายละเอียดโครงการพัฒนา

แผนพัฒนาท้องถิ่น (พ.ศ.๒๕๖๖-๒๕๗๐)

องค์การบริหารส่วนตำบลก้านดินพุดคน อำเภอบางสะพาน จังหวัดประจวบคีรีขันธ์

- ก. ยุทธศาสตร์จังหวัดที่ ๓ ส่งเสริมและพัฒนาการค้า การลงทุน การท่องเที่ยวด้านสิ่งชสร และอาเซียน
 ข. ยุทธศาสตร์การพัฒนาของ อปท. ในเขตจังหวัดที่ ๖ พัฒนาเส้นทางคมนาคม แหล่งน้ำ และสาธารณสุข
 ๖. ยุทธศาสตร์การพัฒนาเส้นทางคมนาคม แหล่งน้ำ และสาธารณสุข
 ๒ แผนงานเฉพาะและชุมชน

| ที่ | โครงการ | วัตถุประสงค์ | เป้าหมาย (ผลผลิตของโครงการ) | งบประมาณ | | | | | ตัวชี้วัด (KPI) | ผลที่คาดว่าจะได้รับ | หน่วยงาน รับผิดชอบหลัก |
|-----|---|--|--------------------------------|---------------|---------------|---------------|---------------|---------------|--------------------|--|---------------------------|
| | | | | ๒๕๖๖ (บาท) | ๒๕๖๗ (บาท) | ๒๕๖๘ (บาท) | ๒๕๖๙ (บาท) | ๒๕๗๐ (บาท) | | | |
| ๑ | โครงการขยายเขตไฟฟ้าแรงสูง พร้อมติดตั้งหม้อแปลงระบบจ่ายหมู่บ้าน ห้วยน้ำโจน ถนน อบต. ซอย ๒/๓ บ้านนาผัดขวาง หมู่ ๒ | เพื่อให้ประชาชนมีไฟฟ้าใช้ อย่างทั่วถึง | ระยะทาง ๔๓๐ เมตร | - | - | - | - | - | ขยายเขต ๑ สาย | ประชาชนมีคุณภาพชีวิต ที่ดี มีไฟฟ้าใช้อย่างทั่วถึง | กองช่าง |
| ๒ | โครงการขยายเขตไฟฟ้าแรงต่ำ ถนน อบต.สาย ๗/๖ (ข้างที่คินนายนิมคม ขวัญใจ ถึง ที่ดิน นายสุพิศพิพย์ เรือนจันทร์) บ้านปอดแดง หมู่ ๓ | เพื่อให้ประชาชนมีไฟฟ้า ใช้ในการอุปโภคบริโภค | ระยะทาง ๑๙๕ เมตร | - | - | - | - | - | ขยายเขต ๑ สาย | ประชาชนมีไฟฟ้าใช้ เพื่อการอุปโภคบริโภค | กองช่าง |
| ๓ | โครงการขยายเขตไฟฟ้าสาธารณะ ถนน อบต.สาย ๔/๑๘ หน้าบ้านนางแสง ขวัญใจ ถึงถนน อบต.สาย ๗/๖ บ้านปอดแดง หมู่ ๓ | เพื่อให้ประชาชนมีไฟฟ้า ใช้ในการอุปโภคบริโภค | ระยะทาง ๑๘๔ เมตร | - | - | - | - | - | ขยายเขต ๑ สาย | ประชาชนมีไฟฟ้าใช้ เพื่อการอุปโภคบริโภค | กองช่าง |
| ๔ | โครงการขยายเขตไฟฟ้าแรงสูง พร้อมติดตั้งหม้อแปลงระบบจ่ายหมู่บ้าน บ้านหนองตาง่า หมู่ ๗ | เพื่อให้ประชาชนมีไฟฟ้า ใช้ในการอุปโภคบริโภค | จำนวน ๑ แห่ง | - | - | - | - | - | ขยายเขต ๑ สาย | ประชาชนมีไฟฟ้าใช้ เพื่อการอุปโภคบริโภค | กองช่าง |
| ๕ | โครงการขยายเขตไฟฟ้าแรงต่ำ ถนน อบต.สาย ๗/๒ แยกถนน อบต.สาย ๗/๑ ถึงหน้าบ้านยายค่างค์ วงษ์ข่า | เพื่อให้ประชาชนมีไฟฟ้า ใช้ในการอุปโภคบริโภค | ระยะทาง ๓๕๐ เมตร | - | - | - | - | - | ขยายเขต ๑ สาย | ประชาชนมีไฟฟ้าใช้ เพื่อการอุปโภคบริโภค | กองช่าง |

๖. บัญชีโครงการพัฒนาท้องถิ่น

รายละเอียดโครงการพัฒนา

แผนพัฒนาท้องถิ่น (พ.ศ.๒๕๖๖- ๒๕๗๐)

องค์การบริหารส่วนตำบลก่าเนินพัฒนา อำเภอบางสะพาน จังหวัดประจวบคีรีขันธ์

- ก. ยุทธศาสตร์จังหวัดที่ ๓ ส่งเสริมและพัฒนาการศึกษา การลงทุน การท่องเที่ยวตามเชิงชม และอาเซียน
- ข. ยุทธศาสตร์การพัฒนาของ อบท.โมเขตจังหวัดที่ ๖ พัฒนาเส้นทางคมนาคม แหล่งน้ำ และสาธารณสุขปโค
- ๖. ยุทธศาสตร์การพัฒนาเส้นทางคมนาคม แหล่งน้ำ และสาธารณสุขปโค

๒ แผนงานคณะและชุมชน

| ที่ | โครงการ | วัตถุประสงค์ | เป้าหมาย (ผลผลิตของโครงการ) | งบประมาณ | | | | | ตัวชี้วัด (KPI) | ผลที่คาดว่าจะได้รับ | หน่วยงาน รับผิดชอบหลัก |
|-----|--|--|--------------------------------|---------------|---------------|---------------|---------------|---------------|--------------------|---|---------------------------|
| | | | | ๒๕๖๖ (บาท) | ๒๕๖๗ (บาท) | ๒๕๖๘ (บาท) | ๒๕๖๙ (บาท) | ๒๕๗๐ (บาท) | | | |
| ๖ | โครงการขยายเขตไฟฟ้าสาธารณะแรงสูง ถนน อบต.สาย ๘/๘ ระบบประปาหมู่บ้าน หมู่ ๘ ถึงวัดเขางค์ | เพื่อให้ประชาชนมีไฟฟ้า ใช้ในการอุปโภคบริโภค | ระยะทาง ๓,๖๐๐ ม. | - | - | - | - | - | ขยายเขต ๓ สาย | ประชาชนมีไฟฟ้าใช้ เพื่อการอุปโภคบริโภค | กองช่าง |
| ๗ | โครงการขยายเขตไฟฟ้าแรงต่ำ ถนน อบต.สาย ๗/๑๖ ถนนทางหลวงชนบทสายเขาน้อย - ไทรคู้ ถึงหน้าบ้านนาอประทุม ธรรมนิยม บ้านหนองตาจำ หมู่ ๗ | เพื่อให้ประชาชนมีไฟฟ้า ใช้ในการอุปโภคบริโภค | ระยะทาง ๕๐๐ ม. | - | - | - | - | - | ขยายเขต ๑ สาย | ประชาชนมีไฟฟ้าใช้ เพื่อการอุปโภคบริโภค | กองช่าง |
| ๘ | โครงการขยายเขตไฟฟ้าแรงต่ำ ถนน อบต.สาย ๘/๒ (หน้าบ้านนาอปลัด ทับนาค ถึง หน้าบ้านนาอโยไทย ทรหด) | เพื่อให้ประชาชนมีไฟฟ้า ใช้ในการอุปโภคบริโภค | ระยะทาง ๓๓๓ ม. | - | - | - | - | - | ขยายเขต ๑ สาย | ประชาชนมีไฟฟ้าใช้ เพื่อการอุปโภคบริโภค | กองช่าง |
| ๙ | โครงการขยายเขตสายไฟฟ้าแรงต่ำ ถนน อบต.สาย ๘/๓ อู่ซ่อมรถมอเตอร์ไซด์ ถึง ที่ดินนายผล นมแก้ว บ้านดอนสำ หมู่ ๘ | เพื่อให้ประชาชนมีไฟฟ้า ใช้ในการอุปโภคบริโภค | ระยะทาง ๑๖๐ ม. | - | - | - | - | - | ขยายเขต ๑ สาย | ประชาชนมีไฟฟ้าใช้ เพื่อการอุปโภคบริโภค | กองช่าง |
| ๑๐ | โครงการขยายเขตไฟฟ้าแรงต่ำ ถนน อบต.สาย ๘/๕ (หน้าบ้านนาอชาวลิต เจ็อจันทร์ ถึง หน้าบ้านนาอประทุมร์ เยี่ยมสำราญ | เพื่อให้ประชาชนมีไฟฟ้า ใช้ในการอุปโภคบริโภค | ระยะทาง ๒๗๐ ม. | - | - | - | - | - | ขยายเขต ๑ สาย | ประชาชนมีไฟฟ้าใช้ เพื่อการอุปโภคบริโภค | กองช่าง |

๕.1. บัญชีโครงการพัฒนาท้องถิ่น

รายละเอียดโครงการพัฒนา
 แผนพัฒนาท้องถิ่น (พ.ศ.๒๕๖๖-๒๕๗๐)
 องค์การบริหารส่วนตำบลกำเนิดนพคุณ อำเภอบางสะพาน จังหวัดประจวบคีรีขันธ์

- ก. ยุทธศาสตร์จังหวัดที่ ๓ ส่งเสริมและพัฒนาการค้า การลงทุน การท่องเที่ยวด้านสิงขร และอาเซียน
- ข. ยุทธศาสตร์การพัฒนาของ อปท. ในเขตจังหวัดที่ ๒ พัฒนาเส้นทางคมนาคม แหล่งน้ำ และสาธารณูปโภค
- ๖. ยุทธศาสตร์การพัฒนาเส้นทางคมนาคม แหล่งน้ำ และสาธารณูปโภค

๓ แผนงานการเกษตร

| ที่ | โครงการ | วัตถุประสงค์ | เป้าหมาย (ผลผลิตของโครงการ) | งบประมาณ | | | | | ตัวชี้วัด (KPI) | ผลที่คาดว่าจะได้รับ | หน่วยงาน รับผิดชอบหลัก |
|-----|---|---|--------------------------------|---------------|---------------|---------------|---------------|---------------|-----------------------------------|--|---------------------------|
| | | | | ๒๕๖๖ (บาท) | ๒๕๖๗ (บาท) | ๒๕๖๘ (บาท) | ๒๕๖๙ (บาท) | ๒๕๗๐ (บาท) | | | |
| ๑ | โครงการขุดลอกคลองวังมาด | เพื่อปรับปรุงระบบระบายน้ำให้มีประสิทธิภาพ | จำนวน ๑ แห่ง | - | - | - | - | - | ขุดลอก ๑ แห่ง | ระบบการระบายน้ำสามารถระบายน้ำได้มากขึ้น ปัญหา น้ำท่วมขังลดลง | กองช่าง |
| ๒ | โครงการซ่อมแซมทางระบายน้ำเพื่อการเกษตรบริเวณฝายน้ำล้นคลองระหารกึ่งที่ดิน นายวิรัตน์ ศรีมงคล | เพื่อปรับปรุงระบบระบายน้ำให้มีประสิทธิภาพ | จำนวน ๑ แห่ง | - | - | - | - | - | ก่อสร้าง ท่อระบายน้ำ ๑ แห่ง | ระบบการระบายน้ำสามารถระบายน้ำได้มากขึ้น ปัญหา น้ำท่วมขังลดลง | กองช่าง |
| ๓ | โครงการขุดลอกคลองระหารวังกระจอง บ้านระหาร หมู่ ๔ | เพื่อแก้ปัญหาให้มีปริมาณมากขึ้น | จำนวน ๑ แห่ง | - | - | - | - | - | ขุดลอกฝาย น้ำล้น ๑ แห่ง | ระบบการระบายน้ำสามารถระบายน้ำได้มากขึ้น ปัญหา น้ำท่วมขังลดลง | กองช่าง |
| ๔ | โครงการขุดลอกคลองพันลำ บ้านดอนทอง หมู่ ๖ | เพื่อปรับปรุงระบบระบายน้ำให้มีประสิทธิภาพ | จำนวน ๑ แห่ง | - | - | - | - | - | ขุดลอกคลอง จำนวน ๑ แห่ง | ระบบการระบายน้ำสามารถระบายน้ำได้มากขึ้น ปัญหา น้ำท่วมขังลดลง | กองช่าง |
| ๕ | โครงการขุดลอกสระน้ำบ้านหนองตาจำ เถมน อบต. สาย ๗/๗ บ้านหนองตาจำ หมู่ ๗ | เพื่อปรับปรุงระบบระบายน้ำให้มีประสิทธิภาพ | จำนวน ๑ แห่ง | - | - | - | - | - | ขุดลอกสระน้ำ ๑ แห่ง | ระบบการระบายน้ำสามารถระบายน้ำได้มากขึ้น ปัญหา น้ำท่วมขังลดลง | กองช่าง |

14. บัญชีโครงการพัฒนาท้องถิ่น

รายละเอียดโครงการพัฒนา

แผนพัฒนาท้องถิ่น (พ.ศ. ๒๕๖๖- ๒๕๗๐)

องค์การบริหารส่วนตำบลกำแพงดิน อำเภอบางสะพาน จังหวัดประจวบคีรีขันธ์

ก. ยุทธศาสตร์จังหวัดที่ ๓ ส่งเสริมและพัฒนาการค้า การลงทุน การท่องเที่ยวด้วยดี และอาเซียน

ข. ยุทธศาสตร์การพัฒนาของ อบท. ในเขตจังหวัดที่ ๒ พัฒนาเส้นทางคมนาคม แหล่งน้ำ และสาธารณสุข

๖. ยุทธศาสตร์การพัฒนาเส้นทางคมนาคม แหล่งน้ำ และสาธารณสุข

๓ แผนงานการเกษตร

| ที่ | โครงการ | วัตถุประสงค์ | เป้าหมาย - ผลผลิตของโครงการ | งบประมาณ | | | | | ตัวชี้วัด (KPI) | ผลที่คาดว่าจะได้รับ | หน่วยงาน รับผิดชอบหลัก |
|-----|--|--|--------------------------------|---------------|---------------|---------------|---------------|---------------|--------------------------|---|---------------------------|
| | | | | ๒๕๖๖ (บาท) | ๒๕๖๗ (บาท) | ๒๕๖๘ (บาท) | ๒๕๖๙ (บาท) | ๒๕๗๐ (บาท) | | | |
| ๖ | โครงการก่อสร้างฝายน้ำล้น ถนน อบต. สาย ๗/๑๒ หัวกะจิ บ้านหนองตาจำ หมู่ ๗ บริเวณบ้านนายธนสิทธิ์ จันทร์กระจ่าง ถึงบ้านนายประภาศ พ่วงตรง) | เพื่อปรับปรุงระบบระบายน้ำ ให้มีประสิทธิภาพ | จำนวน ๑ แห่ง | - | - | - | - | - | ก่อสร้างฝายน้ำล้น ๑ แห่ง | ระบบการระบายน้ำสามารถระบายน้ำได้มากขึ้น ปัญหา น้ำท่วมซึ่งลดลง | กองช่าง |
| ๗ | โครงการขุดลอกสระน้ำวัดดอนสง่า หรือปรับปรุงภูมิทัศน์ บ้านดอนสง่า หมู่ ๘ | เพื่อเก็บเก็บน้ำ ให้มีปริมาณมากขึ้น | จำนวน ๑ แห่ง | - | - | - | - | - | ขุดลอกสระน้ำ ๑ แห่ง | ระบบการระบายน้ำสามารถระบายน้ำได้มากขึ้น ปัญหา น้ำท่วมซึ่งลดลง | กองช่าง |
| ๘ | โครงการขุดลอกฝายน้ำล้นหัวหิน บริเวณที่ดินนางนันทกานันท์ เอี่ยมสมบูรณ์ บ้านดอนสง่า หมู่ ๘ | เพื่อเก็บเก็บน้ำ ให้มีปริมาณมากขึ้น | จำนวน ๑ แห่ง | - | - | - | - | - | ขุดลอกฝาย ๑ แห่ง | ระบบการระบายน้ำสามารถระบายน้ำได้มากขึ้น ปัญหา น้ำท่วมซึ่งลดลง | กองช่าง |
| ๙ | โครงการก่อสร้างฝายน้ำล้นหัวหิน บริเวณที่ดินนางสิน แซ่จิว บ้านดอนสง่า หมู่ ๘ | เพื่อปรับปรุงระบบระบายน้ำ ให้มีประสิทธิภาพ | จำนวน ๑ แห่ง | - | - | - | - | - | ก่อสร้างฝาย จำนวน ๑ แห่ง | ระบบการระบายน้ำสามารถระบายน้ำได้มากขึ้น ปัญหา น้ำท่วมซึ่งลดลง | กองช่าง |

๖. บัญชีโครงการพัฒนาท้องถิ่น

รายละเอียดโครงการพัฒนา

แผนพัฒนาท้องถิ่น (พ.ศ.๒๕๖๖-๒๕๗๐)

องค์การบริหารส่วนตำบลกำเนิดนพคุณ อำเภอบางสะพาน จังหวัดประจวบคีรีขันธ์

ก. ยุทธศาสตร์จังหวัดที่ ๓ ส่งเสริมและพัฒนาการค้า การลงทุน การท่องเที่ยวด้านสิงขร และอาเซียน

ข. ยุทธศาสตร์การพัฒนาของ อบท. ในเขตจังหวัดที่ ๖ พัฒนาเส้นทางคมนาคม แหล่งน้ำ และสาธารณูปโภค

๖. ยุทธศาสตร์การพัฒนาเส้นทางคมนาคม แหล่งน้ำ และสาธารณูปโภค

๓ แผนงานการเกษตร

| ที่ | โครงการ | วัตถุประสงค์ | เป้าหมาย (ผลผลิตของโครงการ) | งบประมาณ | | | | | ตัวชี้วัด (KPI) | ผลที่คาดว่าจะได้รับ | หน่วยงาน รับผิดชอบหลัก |
|-----|--|---|--------------------------------|---------------|---------------|---------------|---------------|---------------|---------------------------------|---|---------------------------|
| | | | | ๒๕๖๖ (บาท) | ๒๕๖๗ (บาท) | ๒๕๖๘ (บาท) | ๒๕๖๙ (บาท) | ๒๕๗๐ (บาท) | | | |
| ๑๐ | โครงการก่อสร้างฝายน้ำล้นห้วยหินเหลือง กว้าง ๓.๐๐ ม. ยาว ๙.๐๐ ม. ข้างที่ดินนายบุญตา โกลงตา บ้านหนองตาจำ หมู่ ๗ | เพื่อปรับปรุงระบบระบายน้ำ ให้มีประสิทธิภาพ | ขนาด ๓ ม. ยาว ๙ ม. | - | - | - | - | - | ก่อสร้าง ฝายน้ำล้น ๑ แห่ง | ระบบการระบายน้ำ สามารถระบายน้ำ ได้มากขึ้น ปัญหาท่วม ลดลง | กองช่าง |
| ๑๑ | โครงการก่อสร้างฝายน้ำล้น หัวไร่ท้ายคลอง แจกเมือง บ้านดอนสง่า หมู่ ๘ | เพื่อกักเก็บน้ำ ให้มีปริมาณมากขึ้น | จำนวน ๑ แห่ง | - | - | - | - | - | ก่อสร้างฝาย จำนวน ๑ แห่ง | ระบบการระบายน้ำสามารถ ระบายน้ำได้มากขึ้น ปัญหา น้ำท่วมลดลง | กองช่าง |

๑๓๐

แบบ ผ.๐๒/๑
รายละเอียดโครงการพัฒนา

พ. บัญชีโครงการพัฒนาท้องถิ่น

แบบ ผ.๐๖/๑

รายละเอียดโครงการพัฒนา
ที่นำมาจากแผนพัฒนาหมู่บ้านและแผนพัฒนาชุมชน
(พ.ศ.๒๕๖๖-๒๕๗๐)

องค์การบริหารส่วนตำบลกำเนินพัฒนา อำเภอบางสะพาน จังหวัดประจวบคีรีขันธ์

ก. ยุทธศาสตร์จังหวัดที่ ๓ ส่งเสริมและพัฒนาการค้า การลงทุน การท่องเที่ยวและวัฒนธรรม และอาเซียน

ข. ยุทธศาสตร์การพัฒนาของ อปท.ในเขตจังหวัดที่ ๖ พัฒนาเส้นทางคมนาคม แหล่งน้ำ และสาธารณูปโภค

๖. ยุทธศาสตร์การพัฒนาเส้นทางคมนาคม แหล่งน้ำ และสาธารณูปโภค

๑. แผนงานอุตสาหกรรมและการโยธา

| ที่ | โครงการ | วัตถุประสงค์ | เป้าหมาย (ผลผลิตของโครงการ) | งบประมาณ | | | | | ตัวชี้วัด (KPI) | ผลที่คาดว่าจะได้รับ | หน่วยงาน รับผิดชอบหลัก |
|-----|---|--|--------------------------------|---------------|---------------|---------------|---------------|---------------|--|---|---------------------------|
| | | | | ๒๕๖๖ (บาท) | ๒๕๖๗ (บาท) | ๒๕๖๘ (บาท) | ๒๕๖๙ (บาท) | ๒๕๗๐ (บาท) | | | |
| ๑ | โครงการชุดเจาะบ่อศาล บ้านนาแม่กวาง หมู่ที่ ๒ | ๑. เพื่อให้ประชาชนได้มีน้ำใช้ อุปโภคในครัวเรือนโดยทั่วถึง ๒. เพื่อให้ประชาชน มีสุขอนามัยที่ดี ๓. เพื่อเป็นแหล่งน้ำ ใช้หมุนเวียนตลอดทั้งปี | จำนวน ๑ แห่ง | - | - | - | - | - | ชุดเจาะ บ่อศาล จำนวน ๑ แห่ง | ประชาชนมีแหล่งน้ำเพื่อใช้ ในการอุปโภคเพียงพอ | กองช่าง |
| ๒ | โครงการขยายระบบส่งน้ำประปาหมู่ที่ ๖ บ้านดอนทอง (ชกาละจี) ตำบลกำเนินพัฒนา อำเภอบางสะพาน จังหวัดประจวบคีรีขันธ์ | ๑. เพื่อให้ประชาชนได้มีน้ำใช้ อุปโภคในครัวเรือนโดยทั่วถึง ๒. เพื่อให้ประชาชน มีสุขอนามัยที่ดี ๓. เพื่อเป็นแหล่งน้ำ ใช้หมุนเวียนตลอดทั้งปี | จำนวน ๓ แห่ง | - | - | - | - | - | ขยายระบบ ส่งน้ำประปา จำนวน ๓ แห่ง | ประชาชนมีแหล่งน้ำเพื่อใช้ ในการอุปโภคเพียงพอ | กองช่าง |
| ๓ | โครงการปรับปรุงซ่อมแซมระบบประปาหมู่ ๕ บ้านห้วยทรายขาว ตำบลกำเนินพัฒนา อำเภอบางสะพาน จังหวัดประจวบคีรีขันธ์ | ๑. เพื่อให้ประชาชนได้มีน้ำใช้ อุปโภคในครัวเรือนโดยทั่วถึง ๒. เพื่อให้ประชาชน มีสุขอนามัยที่ดี ๓. เพื่อเป็นแหล่งน้ำ ใช้หมุนเวียนตลอดทั้งปี | จำนวน ๑ แห่ง | - | - | - | - | - | ปรับปรุง ซ่อมแซม ระบบประปา จำนวน ๑ แห่ง | ประชาชนมีแหล่งน้ำเพื่อใช้ ในการอุปโภคเพียงพอ | กองช่าง |

๒. บัญชีโครงการพัฒนาท้องถิ่น

แบบ ส.๐๖/๑

รายละเอียดโครงการพัฒนา
ที่นำมาจากแผนพัฒนาหมู่บ้านและแผนพัฒนาชุมชน
(พ.ศ.๒๕๖๖-๒๕๗๐)

องค์การบริหารส่วนตำบลกำเป็ดนพคุณ อำเภอบางสะพาน จังหวัดประจวบคีรีขันธ์

- ก. ยุทธศาสตร์จังหวัดที่ ๓ ส่งเสริมและพัฒนาการค้า การลงทุน การท่องเที่ยวผ่านสิงขร และอาเซียน
ข. ยุทธศาสตร์การพัฒนาของ อปท. ในเขตจังหวัดที่ ๖ พัฒนาเส้นทางคมนาคม แหล่งน้ำ และสาธารณูปโภค
จ. ยุทธศาสตร์การพัฒนาเส้นทางคมนาคม แหล่งน้ำ และสาธารณูปโภค

๒ แผนงานการเกษตร

| ที่ | โครงการ | วัตถุประสงค์ | เป้าหมาย (ผลผลิตของโครงการ) | งบประมาณ | | | | | ตัวชี้วัด (KPI) | ผลที่คาดว่าจะได้รับ | หน่วยงาน รับผิดชอบหลัก |
|-----|---|---|--------------------------------|---------------|---------------|---------------|---------------|---------------|--|---|---------------------------|
| | | | | ๒๕๖๖ (บาท) | ๒๕๖๗ (บาท) | ๒๕๖๘ (บาท) | ๒๕๖๙ (บาท) | ๒๕๗๐ (บาท) | | | |
| ๑ | โครงการผันน้ำดิบแก้ปัญหากล้วยแล้ง บ้านเจาน้อย - บ้านระหาร ตำบลกำเป็ดนพคุณ อำเภอบางสะพาน จังหวัดประจวบคีรีขันธ์ | ๑. เพื่อให้ประชาชนได้มีน้ำใช้ อุปโภคในครัวเรือนโดยทั่วถึง ๒. เพื่อให้ประชาชน มีสุขภาพอนามัยที่ดี ๓. เพื่อเป็นแหล่งน้ำ ใช้หมุนเวียนตลอดทั้งปี | จำนวน ๑ แห่ง | ๑,๐๐๐,๐๐๐ | - | - | - | - | ดำเนินการ สิ้นปีวัด จำนวน ๑ แห่ง | ประชาชนมีแหล่งน้ำเพื่อใช้ ในการอุปโภคบริโภคเพียงพอ | กองช่าง |

รายละเอียดโครงการพัฒนา

๑-๘แผนพัฒนาท้องถิ่น (พ.ศ.๒๕๖๖-๒๕๗๐)

สำหรับ โครงการที่เกี่ยกับสภาพขององค์กรปกครองส่วนท้องถิ่นที่ใช้สำหรับประสานแผนพัฒนาท้องถิ่น

องค์การบริหารส่วนตำบลกำเนียดหนอง อำเภอบางสะพาน จังหวัดประจวบคีรีขันธ์

ก ยุทธศาสตร์จังหวัดที่ ๓ ส่งเสริมและพัฒนาการค้า การลงทุน การท่องเที่ยววัฒนธรรม และอาเซียน

ข ยุทธศาสตร์การพัฒนาของ อบต.ในเขตจังหวัดที่ ๖ พัฒนาเส้นทางคมนาคม แหล่งน้ำ และสาธารณูปโภค

๖. ยุทธศาสตร์การพัฒนาเส้นทางคมนาคม แหล่งน้ำ และสาธารณูปโภค

๑ แผนงานอุตสาหกรรมและการโยธา

| ที่ | โครงการ | วัตถุประสงค์ | เป้าหมาย (ผลผลิตของโครงการ) | งบประมาณ | | | | ตัวชี้วัด (KPI) | ผลที่คาดว่าจะได้รับ | หน่วยงานรับผิดชอบหลัก |
|-----|---|---|-----------------------------|------------|------------|------------|--|---|---|-----------------------|
| | | | | ๒๕๖๖ (บาท) | ๒๕๖๗ (บาท) | ๒๕๖๘ (บาท) | ๒๕๖๙ (บาท) | | | |
| ๑ | โครงการก่อสร้างถนนคอนกรีตเสริมเหล็ก ถนน ๖ เมตร กว้าง ๖ เมตร พร้อมขยายเขตไฟฟ้า บ้านระหาร หมู่ ๔ | เพื่อปรับปรุงเส้นทางคมนาคม ให้ประชาชนได้รับความสะดวกมากขึ้น | กว้าง ๕ ม. ยาว ๑,๕๐๐ ม. | - | - | - | - | พื้นที่ถนนได้รับ การก่อสร้าง | ประชาชนมีเส้นทางสัญจรที่สะดวกได้มาตรฐาน | กองช่าง |
| ๒ | โครงการก่อสร้างถนนคอนกรีตเสริมเหล็ก ถนน ๖ เมตร กว้าง ๖ เมตร (ข้างที่ติดบ่อนอม ทิวปัญญาทรัพย์ ถึง บ้านนางมุกดา โคกขุ) บ้านน้ำฝักของ หมู่ ๒ | เพื่อปรับปรุงเส้นทางคมนาคม ให้ประชาชนได้รับความสะดวกมากขึ้น | กว้าง ๕ ม. ยาว ๑,๒๕๐ ม. | - | - | - | พื้นที่ถนนได้รับ การก่อสร้าง | ประชาชนมีเส้นทางสัญจรที่สะดวกได้มาตรฐาน | กองช่าง | |
| ๓ | โครงการก่อสร้างระบบประปาชีวติบนขนาดใหญ่ออก บ้านน้ำฝักของ หมู่ที่ ๒ | ๑. เพื่อให้ประชาชนได้มีน้ำใช้ ๒. เพื่อให้ประชาชนมีสุขอนามัยที่ดี ๓. เพื่อเป็นแหล่งน้ำใช้หมุนเวียนตลอดทั้งปี | จำนวน ๑ แห่ง | - | - | - | ก่อสร้างระบบประปาชีวติบนขนาดใหญ่ออก จำนวน ๑ แห่ง | ประชาชนมีแหล่งน้ำเพื่อใช้ในการอุปโภคบริโภคเพียงพอ | กองช่าง | |

แบบ ผ.๐๒/๒
รายละเอียดโครงการพัฒนา

รายละเอียดโครงการพัฒนา

แผนพัฒนาท้องถิ่น (พ.ศ.๒๕๖๖- ๒๕๗๐)

สำหรับ โครงการที่เกิดขึ้นศักยภาพขององค์กรปกครองส่วนท้องถิ่นที่ใช้สำหรับประสมแผนพัฒนาท้องถิ่น

องค์การบริหารส่วนตำบลกำเนินพัฒนา อำเภอบางสะพาน จังหวัดประจวบคีรีขันธ์

ก ยุทธศาสตร์จังหวัดที่ ๓ ส่งเสริมและพัฒนาการค้า การลงทุน การท่องเที่ยวด้านสิงขร และอาเซียน

ข ยุทธศาสตร์การพัฒนาของ อปท.ในเขตจังหวัดที่ ๖ พัฒนาเส้นทางคมนาคม แหล่งน้ำ และสาธารณสุขปศุสัตว์

๖. ยุทธศาสตร์การพัฒนาเส้นทางคมนาคม แหล่งน้ำ และสาธารณสุขปศุสัตว์

๑ แผนงานอุตสาหกรรมและการโยธา

| ที่ | โครงการ | วัตถุประสงค์ | เป้าหมาย (ผลผลิตของโครงการ) | งบประมาณ | | | | | ตัวชี้วัด (KPI) | ผลที่คาดว่าจะได้รับ | หน่วยงาน รับผิดชอบหลัก |
|-----|--|--|--------------------------------|---------------|---------------|---------------|---------------|---------------|--|---|---------------------------|
| | | | | ๒๕๖๖ (บาท) | ๒๕๖๗ (บาท) | ๒๕๖๘ (บาท) | ๒๕๖๙ (บาท) | ๒๕๗๐ (บาท) | | | |
| ๔ | โครงการก่อสร้างสะพานคอนกรีตเสริมเหล็ก ถนน อบต.สาย ๔/๑ | เพื่อปรับปรุงเส้นทางคมนาคม ให้ประชาชนได้รับความสะดวกมากขึ้น | กว้าง ๗ ม. ยาว ๑๕ ม. | - | - | - | - | - | พื้นที่ถนน ที่ได้รับ การก่อสร้าง | ประชาชนมีเส้นทางสัญจร ที่สะดวกได้มาตรฐาน | กองช่าง |
| ๕ | โครงการก่อสร้างระบบประปาผิวดิน ขนาดใหญ่มาก บ้านระหาร หมู่ที่ ๔ | ๑.เพื่อให้ประชาชนได้มีน้ำใช้ อุปโภคบริโภคไว้บริโภคโดยทั่วถึง ๒. เพื่อให้ประชาชน มีสุขอนามัยที่ดี ๓.เพื่อเป็นแหล่งน้ำ | จำนวน ๑ แห่ง | - | - | - | - | - | ก่อสร้าง ระบบประปา ผิวดิน ขนาดใหญ่ มาก จำนวน ๑ แห่ง | ประชาชนมีแหล่งน้ำเพื่อใช้ ในการอุปโภคบริโภคเพียงพอ | กองช่าง |

๑๑๑

รายละเอียดโครงการพัฒนา

แผนพัฒนาท้องถิ่น (พ.ศ.๒๕๖๖- ๒๕๗๐)

สำหรับ โครงการที่เกินศักยภาพขององค์กรปกครองส่วนท้องถิ่นที่ใช้ส่วนรับงบประมาณแผ่นดิน
องค์การบริหารส่วนตำบลน้ำเงินพุดผก อำเภอบางสะพาน จังหวัดประจวบคีรีขันธ์

- ก. ยุทธศาสตร์จังหวัดที่ ๓ ส่งเสริมและพัฒนาการค้า การลงทุน การท่องเที่ยวด้านสิงขร และอาเซียน
- ข. ยุทธศาสตร์การพัฒนาของ อปท. ในเขตจังหวัดที่ ๖ พัฒนาเส้นทางคมนาคม แหล่งน้ำ และสาธารณูปโภค
- ๖. ยุทธศาสตร์การพัฒนาเส้นทางคมนาคม แหล่งน้ำ และสาธารณูปโภค

๒ แผนงานทะเลและชุมชน

| ที่ | โครงการ | วัตถุประสงค์ | เป้าหมาย (ผลผลิตของโครงการ) | งบประมาณ | | | | | ตัวชี้วัด (KPI) | ผลที่คาดว่าจะได้รับ | หน่วยงาน รับผิดชอบหลัก |
|-----|--|--|--------------------------------|---------------|---------------|---------------|---------------|---------------|--------------------|---|---------------------------|
| | | | | ๒๕๖๖ (บาท) | ๒๕๖๗ (บาท) | ๒๕๖๘ (บาท) | ๒๕๖๙ (บาท) | ๒๕๗๐ (บาท) | | | |
| ๑ | โครงการขยายเขตไฟฟ้าแรงสูง พร้อมติดตั้งหม้อแปลงระบบหมู่บ้าน บ้านหนองตางำ หมู่ ๗ | เพื่อให้ประชาชนมีไฟฟ้า ใช้ในการอุปโภคบริโภค | ระยะทาง ๓,๗๐๐ ม. | - | - | - | - | - | ขยายเขต ๓ สาย | ประชาชนมีไฟฟ้าใช้ เพื่อการอุปโภคบริโภค | กองช่าง |

รายละเอียดโครงการพัฒนา
แผนพัฒนาท้องถิ่น (พ.ศ.๒๕๖๖-๒๕๗๐)
สำหรับ โครงการที่เกินศักยภาพขององค์กรปกครองส่วนท้องถิ่นที่ใช้สำหรับประสานแผนพัฒนาท้องถิ่น
องค์การบริหารส่วนตำบลกักเป็นดินพุดน อำเภอบางสะพาน จังหวัดประจวบคีรีขันธ์

ก. ยุทธศาสตร์จังหวัดที่ ๓ ส่งเสริมและพัฒนาการค้า การลงทุน การท่องเที่ยวด้านสิ่งขร และอาเซียน
 ข. ยุทธศาสตร์การพัฒนาของ อปท. ในเขตจังหวัดที่ ๖ พัฒนาศูนย์ทางคมนาคม แหล่งน้ำ และสาธารณูปโภค
 บ. ยุทธศาสตร์การพัฒนาเส้นทางคมนาคม แหล่งน้ำ และสาธารณูปโภค

๓ แผนงานการเกษตร

| ที่ | โครงการ | วัตถุประสงค์ | เป้าหมาย (ผลผลิตของโครงการ) | งบประมาณ | | | | ตัวชี้วัด (KPI) | ผลที่คาดว่าจะได้รับ | หน่วยงาน รับผิดชอบหลัก |
|-----|---|---|--------------------------------|---------------|---------------|---------------|---------------|--------------------|---------------------------------|---|
| | | | | ๒๕๖๖ (บาท) | ๒๕๖๗ (บาท) | ๒๕๖๘ (บาท) | ๒๕๖๙ (บาท) | | | |
| ๑ | โครงการสนับสนุนจัดเก็บภาษีปัญหาภัยแล้ง บ้านเขาน้อย - บ้านระหาร ตำบลกักเป็นดินพุดน อำเภอบางสะพาน จังหวัดประจวบคีรีขันธ์ | ๑. เพื่อแก้ปัญหาหน้าเขตแดน ไม่เพียงพอต่อความต้องการ ๒. เพื่อแก้ไขปัญหาน้ำดิบที่ มีคุณภาพต่ำ ๓. เพื่อรองรับจำนวนผู้ใช้ น้ำที่เพิ่มขึ้นในอนาคต | จำนวน ๑ แห่ง | ๑,๑๑๐,๐๐๐ | - | - | - | - | ปัญหาภัยแล้ง ลดลง | กองช่าง |
| ๒ | โครงการก่อสร้างฝายน้ำล้นคลองน้ำคุด-ชายมาก (ข้างที่คืนนายณรงค์ เกื้อกุล) | เพื่อปรับปรุงระบบระบายน้ำ ให้มีประสิทธิภาพ | จำนวน ๑ แห่ง | ๒,๕๐๐,๐๐๐ | - | - | - | - | ก่อสร้าง ฝายน้ำล้น ๑ แห่ง | กองช่าง ระบบการระบายน้ำสามารถ ระบายน้ำได้มากขึ้น ปัญหา น้ำท่วมซึ่งลดลง |

ส่วนที่ ๔

การติดตามและประเมินผล

๔.๑ การติดตามและประเมินผลยุทธศาสตร์ขององค์กรปกครองส่วนท้องถิ่นในเขตจังหวัด

ตามพระราชบัญญัติกำหนดแผนและขั้นตอนการกระจายอำนาจให้แก่องค์กรปกครองส่วนท้องถิ่น พ.ศ. ๒๕๔๒ ได้กำหนดให้องค์กรปกครองส่วนท้องถิ่น มีอำนาจและหน้าที่ในการจัดทำแผนพัฒนาท้องถิ่นของตนเอง โดยในการจัดทำแผนพัฒนาขององค์กรปกครองส่วนท้องถิ่นนั้น จะต้องดำเนินการตามระเบียบกระทรวงมหาดไทย ว่าด้วยการจัดทำแผนพัฒนาขององค์กรปกครองส่วนท้องถิ่น พ.ศ. ๒๕๔๘ และที่แก้ไขเพิ่มเติมถึง (ฉบับที่ ๓) พ.ศ. ๒๕๖๑ ทั้งนี้ แผนพัฒนาท้องถิ่นจะต้องสอดคล้องกับแผนพัฒนาจังหวัด ยุทธศาสตร์การพัฒนาขององค์กรปกครองส่วนท้องถิ่นในเขตจังหวัด แผนพัฒนาอำเภอ แผนพัฒนาตำบล แผนพัฒนาหมู่บ้านหรือแผนชุมชน อันมีลักษณะเป็นการกำหนดรายละเอียดแผนงาน ดังนั้น จึงต้องมีการกำหนดยุทธศาสตร์การพัฒนาขององค์กรปกครองส่วนท้องถิ่นในเขตจังหวัดขึ้น ตามกระบวนการพิจารณาจากประชาคมท้องถิ่นระดับจังหวัด ร่วมกับคณะกรรมการพัฒนาองค์การบริหารส่วนจังหวัด คณะกรรมการประสานแผนพัฒนาท้องถิ่นระดับจังหวัด ผู้แทนองค์กรปกครองส่วนท้องถิ่นในเขตจังหวัด ร่วมกันจัดทำ ทบทวน หรือเปลี่ยนแปลงยุทธศาสตร์การพัฒนาขององค์กรปกครองส่วนท้องถิ่นในเขตจังหวัด เพื่อให้การจัดทำแผนพัฒนาขององค์กรปกครองส่วนท้องถิ่นเกิดประสิทธิภาพ ประสิทธิผล โดยนำยุทธศาสตร์การพัฒนาขององค์กรปกครองส่วนท้องถิ่นในเขตจังหวัดไปใช้เป็นแนวทางในการจัดทำแผนพัฒนาท้องถิ่นของตนเองได้ต่อไป และเพื่อให้สามารถบูรณาการกับแผนพัฒนาจังหวัด แผนปฏิบัติราชการประจำปีของจังหวัดและตอบสนองความต้องการของประชาชนอันจะนำไปสู่การจัดทำงบประมาณ ที่มีประสิทธิภาพในท้องถิ่นได้อย่างแท้จริง เป็นเครื่องมือในการพัฒนาท้องถิ่นให้เข้มแข็ง เกิดประโยชน์สูงสุดต่อประชาชนในท้องถิ่น

ดังนั้น องค์กรปกครองส่วนท้องถิ่น จึงต้องกำหนดยุทธศาสตร์การพัฒนาขององค์กรปกครองส่วนท้องถิ่นให้สอดคล้องยุทธศาสตร์การพัฒนาขององค์กรปกครองส่วนท้องถิ่นในเขตจังหวัด เพื่อนำไปสู่การบูรณาการร่วมกัน ให้เกิดความสอดคล้องกับแผนพัฒนาจังหวัด สามารถเชื่อมโยงไปสู่แผนพัฒนากลุ่มจังหวัด แผนพัฒนาภาค แผนพัฒนาเศรษฐกิจและสังคมแห่งชาติ ฉบับที่ ๑๒ แผนยุทธศาสตร์ชาติ ๒๐ ปี ไทยแลนด์ ๔.๐ และในการจัดทำแผนพัฒนาท้องถิ่น (พ.ศ. ๒๕๖๖ - ๒๕๗๐) จะต้องมีการติดตามและติดตามและประเมินผลยุทธศาสตร์เพื่อความสอดคล้องแผนพัฒนาท้องถิ่นขององค์กรปกครองส่วนท้องถิ่น ตามระเบียบกระทรวงมหาดไทย ว่าด้วยการจัดทำแผนขององค์กรปกครองส่วนท้องถิ่น พ.ศ. ๒๕๔๘ และที่แก้ไขเพิ่มเติมถึง (ฉบับที่ ๓) พ.ศ. ๒๕๖๑ โดยคณะกรรมการติดตามและประเมินผลแผนพัฒนาท้องถิ่น จะต้องดำเนินการให้คะแนนตามเกณฑ์ที่กำหนดไว้ ซึ่งเป็นส่วนหนึ่งของการติดตามและประเมินผลแผนพัฒนา โดยดำเนินการให้แล้วเสร็จภายในทศสิบวัน นับแต่วันที่ประกาศใช้งบประมาณรายจ่าย ดังนี้

แนวทางการพิจารณาการติดตามและประเมินผลยุทธศาสตร์
เพื่อความสอดคล้องแผนพัฒนาท้องถิ่นขององค์กรปกครองส่วนท้องถิ่น

| ประเด็นการพิจารณา | คะแนน |
|--|-------|
| ๑. ข้อมูลสภาพทั่วไปและข้อมูลพื้นฐานขององค์กรปกครองส่วนท้องถิ่น | ๒๐ |
| ๒. การวิเคราะห์สภาพการณ์และศักยภาพ | ๒๐ |
| ๓. ยุทธศาสตร์ประกอบด้วย | ๖๐ |
| ๓.๑ ยุทธศาสตร์ขององค์กรปกครองส่วนท้องถิ่น | (๑๐) |
| ๓.๒ ยุทธศาสตร์ขององค์กรปกครองส่วนท้องถิ่นในเขตจังหวัด | (๑๐) |
| ๓.๓ ยุทธศาสตร์จังหวัด | (๑๐) |
| ๓.๔ วิสัยทัศน์ | (๕) |
| ๓.๕ กลยุทธ์ | (๕) |
| ๓.๖ เป้าประสงค์ของแต่ละประเด็นกลยุทธ์ | (๕) |
| ๓.๗ จุดยืนทางยุทธศาสตร์ | (๕) |
| ๓.๘ แผนงาน | (๕) |
| ๓.๙ ความเชื่อมโยงของยุทธศาสตร์ในภาพรวม | (๕) |
| รวมคะแนน | ๑๐๐ |

แนวทางเบื้องต้นในการให้คะแนนแนวทางการพิจารณาการติดตามและประเมินผลยุทธศาสตร์
เพื่อความสอดคล้องแผนพัฒนาท้องถิ่นขององค์กรปกครองส่วนท้องถิ่น

| ประเด็นการพิจารณา | รายละเอียดหลักเกณฑ์ | คะแนนเต็ม | คะแนนที่ได้ |
|--|---|-----------|-------------|
| ๑. ข้อมูลสภาพทั่วไปและข้อมูลพื้นฐานขององค์กรปกครองส่วนท้องถิ่น | ควรประกอบด้วยข้อมูลดังนี้ (๑) ข้อมูลเกี่ยวกับด้านกายภาพ เช่น ที่ตั้งของหมู่บ้าน/ชุมชน/ตำบล ลักษณะภูมิประเทศ ลักษณะภูมิอากาศ ลักษณะของที่ดิน ลักษณะของแหล่งน้ำ ลักษณะของป่าไม้ ฯลฯ ด้านการเมือง/การปกครอง เช่น เขตการปกครอง การเลือกตั้ง ฯลฯ | ๒๐ (๓) | |
| | (๒) ข้อมูลเกี่ยวกับด้านการเมือง/การปกครอง เช่น เขตการปกครอง การเลือกตั้ง ฯลฯ ประชากร เช่น ข้อมูลเกี่ยวกับจำนวนประชากร และช่วงอายุและจำนวนประชากร ฯลฯ | (๒) | |
| | (๓) ข้อมูลเกี่ยวกับสภาพทางสังคม เช่น การศึกษา สาธารณสุข อาชญากรรม ยาเสพติด การสังคมสงเคราะห์ | (๒) | |
| | (๔) ข้อมูลเกี่ยวกับระบบบริหารพื้นฐาน เช่น การคมนาคมขนส่ง การไฟฟ้า การประปา โทรศัพท์ ฯลฯ | (๒) | |
| | (๕) ข้อมูลเกี่ยวกับระบบเศรษฐกิจ เช่น การเกษตร การประมง การประมงสัตว์ การบริการ การท่องเที่ยว อุตสาหกรรม การพาณิชย์/กลุ่มอาชีพแรงงาน ฯลฯ | (๒) | |
| | (๖) ข้อมูลเกี่ยวกับศาสนา ประเพณี วัฒนธรรม เช่น การนับถือศาสนา ประเพณี และงานประจำปี ภูมิปัญญาท้องถิ่น ภาษาถิ่น สินค้าพื้นเมือง และของที่ระลึก ฯลฯ และอื่นๆ | (๒) | |
| | (๗) ข้อมูลเกี่ยวกับทรัพยากรธรรมชาติ เช่น น้ำ ป่าไม้ ภูเขา คุณภาพของทรัพยากรธรรมชาติ ฯลฯ | (๒) | |
| | (๘) การสำรวจและจัดเก็บข้อมูลเพื่อการจัดทำแผนพัฒนาท้องถิ่นหรือการใช้ข้อมูล จปฐ | (๒) | |
| | (๙) การประชุมประชาคมท้องถิ่น รูปแบบ วิธีการ และการดำเนินการประชุมประชาคมท้องถิ่นโดยใช้กระบวนการร่วมคิด ร่วมทำ ร่วมตัดสินใจ ร่วมตรวจสอบ ร่วมรับประโยชน์ ร่วมแก้ไขปัญหาปรึกษาหารือ แลกเปลี่ยนเรียนรู้ เพื่อแก้ไขปัญหาสำหรับการพัฒนาท้องถิ่นตามอำนาจหน้าที่ขององค์กรปกครองส่วนท้องถิ่น | (๓) | |

| ประเด็น การพิจารณา | รายละเอียดหลักเกณฑ์ | คะแนน เต็ม | คะแนน ที่ได้ |
|--|---|---------------|-----------------|
| ๒. การวิเคราะห์ สภาพการณ์และ ศักยภาพ | <p>ควรประกอบด้วยข้อมูลดังนี้</p> <p>(๑) การวิเคราะห์ที่ครอบคลุมความเชื่อมโยง ความสอดคล้องยุทธศาสตร์ จังหวัด ยุทธศาสตร์การพัฒนาขององค์กรปกครองส่วนท้องถิ่นในเขต จังหวัด ยุทธศาสตร์ขององค์กรปกครองส่วนท้องถิ่น นโยบายของ ผู้บริหารท้องถิ่น รวมถึงความเชื่อมโยงแผนยุทธศาสตร์ชาติ ๒๐ ปี แผนพัฒนาเศรษฐกิจและสังคมแห่งชาติ และ Thailand ๔.๐</p> | ๒๐ (๕) | |
| | <p>(๒) การวิเคราะห์การใช้ผังเมืองรวมหรือผังเมืองเฉพาะและการบังคับ ใช้ผลของการบังคับใช้ สภาพการณ์ที่เกิดขึ้นต่อการพัฒนาท้องถิ่น</p> | (๓) | |
| | <p>(๓) การวิเคราะห์ทางสังคม เช่น ด้านแรงงาน การศึกษา สาธารณสุข ความยากจน อาชญากรรม ปัญหาสุขภาพ เทคโนโลยี จารีต ประเพณี วัฒนธรรม ภูมิปัญญาท้องถิ่น เป็นต้น</p> | (๓) | |
| | <p>(๔) การวิเคราะห์ทางเศรษฐกิจ ข้อมูลด้านรายได้ครัวเรือน การส่งเสริม อาชีพ กลุ่มอาชีพ กลุ่มทางสังคม การพัฒนาอาชีพและกลุ่มต่างๆ สภาพทางเศรษฐกิจและความเป็นอยู่ทั่วไป เป็นต้น</p> | (๓) | |
| | <p>(๕) การวิเคราะห์สิ่งแวดล้อม พื้นที่สีเขียว ธรรมชาติต่างๆ ทาง ภูมิศาสตร์ กระบวนการหรือสิ่งที่เกิดขึ้น การประดิษฐ์ที่มีผลต่อ สิ่งแวดล้อมและการพัฒนา</p> | (๓) | |
| | <p>(๖) ผลการวิเคราะห์ศักยภาพเพื่อประเมินสถานภาพการพัฒนาใน ปัจจุบันและโอกาสการพัฒนาในอนาคตของท้องถิ่น ด้วยเทคนิค SWOT Analysis ที่อาจส่งผลต่อการดำเนินงานได้แก่ S-Strengit (จุด แข็ง) W-Weakness (จุดอ่อน) O-Opportunity (โอกาส) และT- Therat (อุปสรรค)</p> | (๓) | |
| ๓. ยุทธศาสตร์ ๓.๑ ยุทธศาสตร์ของ องค์กรปกครองส่วน ท้องถิ่น | <p>ควรประกอบด้วยข้อมูลดังนี้ สอดคล้องกับสภาพสังคม เศรษฐกิจ สิ่งแวดล้อมของท้องถิ่น ประเด็นปัญหาการพัฒนาและแนวทางการ พัฒนาที่สอดคล้องกับยุทธศาสตร์ขององค์กรปกครองส่วนท้องถิ่น และ เชื่อมโยงหลักประชาธิรัฐแผนยุทธศาสตร์ชาติ ๒๐ ปี แผนพัฒนา เศรษฐกิจและสังคมแห่งชาติ และ Thailand ๔.๐</p> | ๒๐ (๑๐) | |
| ๓.๒ ยุทธศาสตร์ของ องค์กรปกครองส่วน ท้องถิ่นในเขตจังหวัด | <p>สอดคล้องและเชื่อมโยงกับสภาพสังคม เศรษฐกิจ สิ่งแวดล้อมของ ท้องถิ่น และยุทธศาสตร์จังหวัด และเชื่อมโยงหลักประชาธิรัฐแผน ยุทธศาสตร์ชาติ ๒๐ ปี แผนพัฒนาเศรษฐกิจและสังคมแห่งชาติและ Thailand ๔.๐</p> | (๑๐) | |
| ๓.๓ ยุทธศาสตร์ จังหวัด | <p>สอดคล้องกับแผนพัฒนาภูมิภาค ยุทธศาสตร์พัฒนาภาค แผนพัฒนาเศรษฐกิจและสังคมแห่งชาติ แผนการบริหารราชการ แผ่นดิน นโยบาย/ยุทธศาสตร์ คสช. และนโยบายรัฐบาล หลักประชา ธิรัฐ แผนยุทธศาสตร์ชาติ ๒๐ ปี และThailand ๔.๐</p> | (๑๐) | |

| ประเด็นการพิจารณา | รายละเอียดหลักเกณฑ์ | คะแนนเต็ม | คะแนนที่ได้ |
|--|--|-----------|-------------|
| ๓.๔ วิสัยทัศน์ | วิสัยทัศน์ ซึ่งมีลักษณะแสดงสถานภาพที่องค์กรปกครองส่วนท้องถิ่นต้องการจะเป็นหรือบรรลุถึงอนาคตอย่างชัดเจน สอดคล้องกับโอกาสและศักยภาพที่เป็นลักษณะเฉพาะขององค์กรปกครองส่วนท้องถิ่นและสัมพันธ์กับโครงการพัฒนา | (๕) | |
| ๓.๕ กลยุทธ์ | แสดงให้เห็นช่องทาง วิธีการ ภารกิจหรือสิ่งที่จะต้องทำตามอำนาจหน้าที่ขององค์กรปกครองส่วนท้องถิ่นที่จะนำไปสู่การบรรลุวิสัยทัศน์ หรือแสดงให้เห็นถึงความชัดเจนในสิ่งที่จะดำเนินการให้บรรลุวิสัยทัศน์นั้น | (๕) | |
| ๓.๖ เป้าประสงค์ของแต่ละประเด็นกลยุทธ์ | เป้าประสงค์ของแต่ละประเด็นกลยุทธ์มีความสอดคล้องและสนับสนุนต่อกิจกรรมที่จะเกิดขึ้น มุ่งหมายสิ่งหนึ่งสิ่งใดที่ชัดเจน | (๕) | |
| ๓.๗ จุดยืนทางยุทธศาสตร์ (Positioning) | ความมุ่งมั่นอันแน่วแน่ในการวางแผนพัฒนาท้องถิ่น เพื่อให้บรรลุวิสัยทัศน์ขององค์กรปกครองส่วนท้องถิ่น ซึ่งเกิดจากศักยภาพของพื้นที่จริง ที่จะนำไปสู่ผลสำเร็จทางยุทธศาสตร์ | (๕) | |
| ๓.๘ แผนงาน | แผนงานหรือจุดมุ่งหมายเพื่อการพัฒนาในอนาคต กำหนดจุดมุ่งหมายในเรื่องใดเรื่องหนึ่งหรือแผนงานที่เกิดจากเป้าประสงค์ ตัวชี้วัด ค่าเป้าหมาย กลยุทธ์ จุดยืนทางยุทธศาสตร์ขององค์กรปกครองส่วนท้องถิ่นที่มีความชัดเจน นำไปสู่การทำโครงการพัฒนาท้องถิ่นในแผนพัฒนาท้องถิ่น โดยระบุแผนงานและความเชื่อมโยงดังกล่าว | (๕) | |
| ๓.๙ ความเชื่อมโยงของยุทธศาสตร์ในภาพรวม | ความเชื่อมโยงองค์รวมที่นำไปสู่การพัฒนาท้องถิ่นที่เกิดผลผลิต/โครงการจากแผนยุทธศาสตร์ชาติ ๒๐ ปี แผนพัฒนาเศรษฐกิจและสังคมแห่งชาติ ฉบับที่ ๑๒ Thailand ๔.๐ แผนพัฒนาภาค/แผนพัฒนากลุ่มจังหวัด /แผนพัฒนาจังหวัดยุทธศาสตร์การพัฒนาขององค์กรปกครองส่วนท้องถิ่นในเขตจังหวัด และยุทธศาสตร์ขององค์กรปกครองส่วนท้องถิ่น | (๕) | |
| รวมคะแนน | | ๑๐๐ | |

๔.๒ การติดตามและประเมินผลโครงการขององค์กรปกครองส่วนท้องถิ่น

ในการจัดทำแผนพัฒนาท้องถิ่น (พ.ศ. ๒๕๖๖ - ๒๕๗๐) ขององค์กรปกครองส่วนท้องถิ่น จะต้องมีการติดตามและประเมินผลโครงการขององค์กรปกครองส่วนท้องถิ่นเพื่อความสอดคล้องแผนพัฒนาท้องถิ่น ตามระเบียบกระทรวงมหาดไทย ว่าด้วยการจัดทำแผนขององค์กรปกครองส่วนท้องถิ่น พ.ศ. ๒๕๔๘ และที่แก้ไขเพิ่มเติมถึง (ฉบับที่ ๓) พ.ศ. ๒๕๖๑ โดยคณะกรรมการติดตามและประเมินผลแผนพัฒนาท้องถิ่น จะต้องดำเนินการให้คะแนนตามเกณฑ์ที่กำหนดไว้ ซึ่งเป็นส่วนหนึ่งของการติดตามและประเมินผลแผนพัฒนา โดยดำเนินการให้แล้วเสร็จภายในทกลีวัน นับแต่วันที่ประกาศใช้งบประมาณรายจ่าย ดังนี้

แนวทางการพิจารณาการติดตามและประเมินผลโครงการ เพื่อความสอดคล้องแผนพัฒนาท้องถิ่น (พ.ศ. ๒๕๖๖ - ๒๕๗๐) ขององค์กรปกครองส่วนท้องถิ่น

| ประเด็นการพิจารณา | คะแนน |
|--|-------|
| ๑. การสรุปสถานการณ์การพิจารณา | ๑๐ |
| ๒. การประเมินผลการนำแผนพัฒนาท้องถิ่นไปปฏิบัติในเชิงปริมาณ | ๑๐ |
| ๓. การประเมินผลการนำแผนพัฒนาท้องถิ่นไปปฏิบัติในเชิงคุณภาพ | ๑๐ |
| ๔. แผนงานและยุทธศาสตร์การพิจารณา | ๑๐ |
| ๕. โครงการพัฒนา ประกอบด้วย | ๖๐ |
| ๕.๑ ความชัดเจนของชื่อโครงการ | (๕) |
| ๕.๒ กำหนดวัตถุประสงค์สอดคล้องกับโครงการ | (๕) |
| ๕.๓ เป้าหมาย (ผลผลิตของโครงการ) มีความชัดเจนนำไปสู่การตั้งงบประมาณได้ถูกต้อง | (๕) |
| ๕.๔ โครงการมีความสอดคล้องกับแผนยุทธศาสตร์ชาติ ๒๐ ปี | (๕) |
| ๕.๕ เป้าหมาย (ผลผลิตของโครงการ) มีความสอดคล้องกับแผนพัฒนาเศรษฐกิจและสังคมแห่งชาติ | (๕) |
| ๕.๖ โครงการมีความสอดคล้องกับ Thailand ๔.๐ | (๕) |
| ๕.๗ โครงการสอดคล้องกับยุทธศาสตร์จังหวัด | (๕) |
| ๕.๘ โครงการแก้ไขปัญหาความยากจนหรือการเสริมสร้างให้ประเทศชาติมั่นคง มั่งคั่ง ยั่งยืน ภายใต้หลักปรัชญา | (๕) |
| ๕.๙ งบประมาณ มีความสอดคล้องกับเป้าหมาย (ผลผลิตของโครงการ) | (๕) |
| ๕.๑๐ มีการประมาณการราคาถูกต้องตามหลักวิธีการงบประมาณ | (๕) |
| ๕.๑๑ มีการกำหนดตัวชี้วัด (KPI) และสอดคล้องกับวัตถุประสงค์และผลคาดว่าจะได้รับ | (๕) |
| ๕.๑๒ ผลที่คาดว่าจะได้รับ สอดคล้องกับวัตถุประสงค์ | (๕) |
| รวมคะแนน | ๑๐๐ |

แนวทางเบื้องต้นในการให้คะแนนแนวทางการพิจารณาการติดตามและประเมินผลโครงการ
เพื่อความสอดคล้องแผนพัฒนาท้องถิ่น (พ.ศ. ๒๕๖๖ - ๒๕๗๐) ขององค์กรปกครองส่วนท้องถิ่น

| ประเด็น การพิจารณา | รายละเอียดหลักเกณฑ์ | คะแนน เต็ม | คะแนน ที่ได้ |
|--|--|---------------|-----------------|
| ๑. การสรุป สถานการณ์การ พัฒนา | เป็นการวิเคราะห์กรอบการจัดทำยุทธศาสตร์ขององค์กรปกครอง ส่วนท้องถิ่น (ใช้การวิเคราะห์ SWOT Analysis/Demand (Demand Analysis)/Global Demand และ Trend ปัจจุบันและ สถานการณ์การเปลี่ยนแปลงที่มีผลต่อการพัฒนา อย่างน้อยต้อง ประกอบด้วยวิเคราะห์ศักยภาพด้านเศรษฐกิจ, ด้านสังคม, ด้าน ทรัพยากรธรรมชาติและสิ่งแวดล้อม) | ๑๐ | |
| ๒. การประเมินผลการ นำแผนพัฒนาท้องถิ่น สู่ปฏิบัติในเชิง ปริมาณ | ๑) การควบคุมที่มีตัวเลขต่างๆ เพื่อนำมาใช้วัดผลในเชิงปริมาณ เช่น การวัดจำนวนโครงการ กิจกรรม งานต่างๆ ก็คือผลผลิตนั่นเอง ว่าเป็นไปตามที่ตั้งเป้าหมายเอาไว้หรือไม่จำนวนที่ดำเนินการจริง ตามที่ได้กำหนดไว้เท่าไร จำนวนที่ไม่สามารถดำเนินการได้มีจำนวน เท่าไร สามารถอธิบายได้ตามหลักประสิทธิภาพ (Efficiency) ของ การพัฒนาท้องถิ่นตามอำนาจหน้าที่ที่ได้กำหนดไว้ ๒) วิเคราะห์ผลกระทบ/สิ่งที่กระทบ (Impact) โครงการที่ ดำเนินการในเชิงปริมาณ (Qualitative) | ๑๐ | |
| ๓. การประเมินผลการ นำแผนพัฒนาท้องถิ่น สู่ปฏิบัติในเชิง คุณภาพ | ๑) การประเมินประสิทธิผลของแผนพัฒนาในเชิงคุณภาพคือการ นำเอาเทคนิคๆ มาใช้เพื่อวัดค่าภารกิจ โครงการ กิจกรรม งานต่างๆ ที่ดำเนินการในพื้นที่นั้นๆ ตรงต่อความต้องการของประชาชน หรือไม่และเป็นไปตามอำนาจหน้าที่หรือไม่ ประชาชนพึงพอใจ หรือไม่ สิ่งของ วัสดุ ครุภัณฑ์ การดำเนินการต่างๆ มีสภาพหรือ ลักษณะถูกต้อง คงทน ถาวร สามารถใช้การได้ตามวัตถุประสงค์ หรือไม่ ซึ่งเป็นไปตามหลักประสิทธิผล (Effectiveness) ผลการ ปฏิบัติราชการตามที่บรรลุวัตถุประสงค์ และเป้าหมายของ แผนปฏิบัติราชการตามที่ได้รับงบประมาณมาดำเนินการ รวมถึง สามารถเทียบเคียงกับส่วนราชการหรือหน่วยงาน ๒) วิเคราะห์ผลกระทบ/สิ่งที่กระทบ (Impact) โครงการที่ ดำเนินการในเชิงคุณภาพ (Qualitative) | ๑๐ | ๘ |
| ๔. แผนงานและ ยุทธศาสตร์การพัฒนา | ๑) วิเคราะห์แผนงาน งาน ที่เกิดจากด้านต่างๆ มีความสอดคล้อง กับยุทธศาสตร์ขององค์กรปกครองส่วนท้องถิ่นในมิติต่างๆ จน นำไปสู่การจัดทำโครงการพัฒนาท้องถิ่นโดยใช้ SWOT Analysis/Demand (Demand Analysis)/Global Demand/ Trend หรือหลักการบูรณาการ (Integration) กับองค์กรปกครอง ส่วนท้องถิ่นที่มีพื้นที่ติดต่อกัน ๒) วิเคราะห์แผนงาน งาน ที่เกิดจากด้านต่างๆ ที่สอดคล้องกับการ แก้ไขปัญหาความยากจน หลักประชารัฐ | ๑๐ | |

| ประเด็น การพิจารณา | รายละเอียดหลักเกณฑ์ | คะแนน เต็ม | คะแนน ที่ได้ |
|--|---|---------------|-----------------|
| ๕. โครงการพัฒนา ๕.๑ ความชัดเจน ของชื่อโครงการ | ควรประกอบด้วยข้อมูลดังนี้ เป็นโครงการที่มีวัตถุประสงค์สนองต่อยุทธศาสตร์การพัฒนาขององค์กร ปกครองส่วนท้องถิ่นและดำเนินการเพื่อให้การพัฒนาบรรลุตามวิสัยทัศน์ ขององค์กรปกครองส่วนท้องถิ่นที่กำหนดไว้ ชื่อโครงการมีความชัดเจน มุ่งไปเรื่องใดเรื่องหนึ่ง อ่านแล้วเข้าใจได้ว่าจะพัฒนาอะไรในอนาคต | ๖๐ (๕) | |
| ๕.๒ กำหนด วัตถุประสงค์ สอดคล้องกับ โครงการ | มีวัตถุประสงค์ชัดเจน (clear objective) โครงการต้องกำหนด วัตถุประสงค์สอดคล้องกับความเป็นมาของโครงการ สอดคล้องกับ หลักการและเหตุผล วิธีการดำเนินงานต้องสอดคล้องกับวัตถุประสงค์ มี ความเป็นไปได้ชัดเจน มีลักษณะเฉพาะเจาะจง | (๕) | |
| ๕.๓ เป้าหมาย (ผลผลิตของ โครงการ) มีความ ชัดเจนนำไปสู่การตั้ง งบประมาณได้ ถูกต้อง | สภาพที่อยากให้เกิดขึ้นในอนาคตเป็นทิศทางที่ต้องไปให้ถึงเป้าหมายต้อง ชัดเจน สามารถระบุจำนวนเท่าไร กลุ่มเป้าหมายคืออะไร มีผลผลิต อย่างไร กลุ่มเป้าหมาย พื้นที่ดำเนินงาน และระยะเวลาดำเนินงานอธิบาย ให้ชัดเจนว่าโครงการนี้จะทำที่ไหน เริ่มต้นในช่วงเวลาใดและจบลงเมื่อไร ใครคือกลุ่มเป้าหมายของโครงการ หากกลุ่มเป้าหมายมีหลายกลุ่ม ให้ บอกชัดเจนไปว่าใครคือกลุ่มเป้าหมายหลายหลัก ใครคือกลุ่มเป้าหมายรอง | (๕) | |
| ๕.๔ โครงการมีความ สอดคล้องกับแผน ยุทธศาสตร์ ๒๐ ปี | โครงการสอดคล้องกับ (๑) ความมั่นคง (๒) การสร้างความสามารถในการ แข่งขัน (๓) การพัฒนาเสริมสร้างศักยภาพคน (๔) การสร้างโอกาสความ เสมอภาคและเท่าเทียมกันทางสังคม (๕) การสร้างการเติบโตบนคุณภาพ ชีวิตที่เป็นมิตรต่อสิ่งแวดล้อม (๖) การปรับสมดุลและพัฒนาระบบการ บริหารจัดการภาครัฐ เพื่อให้เกิดความมั่นคง มั่งคั่ง ยั่งยืน | (๕) | |
| ๕.๕ เป้าหมาย (ผลผลิตของ โครงการ) มีความ สอดคล้องกับ แผนพัฒนาเศรษฐกิจ และสังคมแห่งชาติ | โครงการมีความสอดคล้องแผนพัฒนาเศรษฐกิจและสังคมแห่งชาติฉบับที่ ๑๒ โดย (๑) ยึดหลักปรัชญาเศรษฐกิจพอเพียง (๒) ยึดคนเป็นศูนย์กลาง พัฒนา (๓) ยึดวิสัยทัศน์ภายใต้ยุทธศาสตร์ชาติ ๒๐ ปี (๔) ยึดเป้าหมาย อนาคตประเทศไทย ๒๕๗๕ (๕) ยึดหลักการนำไปสู่ปฏิบัติให้เกิดผล สัมฤทธิ์อย่างจริงจังใน ๕ ปีที่ต่อยอดไปสู่ผลสัมฤทธิ์ที่เป็นเป้าหมายระยะ ยาว ภายใต้แนวทางการพัฒนา (๑) การยกระดับศักยภาพการแข่งขันและ การหลุดพ้นกับดักรายได้ปานกลางสู่รายได้สูง (๒) การพัฒนาศักยภาพคน ตามช่วงวัยและการปฏิรูประบบเพื่อสร้างสังคมสูงวัยอย่างมีคุณภาพ (๓) การลดความเหลื่อมล้ำทางสังคม (๔) การรองรับการเชื่อมโยงภูมิภาคและ ความเป็นเมือง (๕) การสร้างความเจริญเติบโตทางเศรษฐกิจและสังคม อย่างเป็นมิตรกับสิ่งแวดล้อม (๖) การบริหารราชการแผ่นดินที่มี ประสิทธิภาพ | (๕) | |

| ประเด็น การพิจารณา | รายละเอียดหลักเกณฑ์ | คะแนน เต็ม | คะแนน ที่ได้ |
|---|--|---------------|-----------------|
| ๕.๖ โครงการมีความ สอดคล้อง | โครงการมีลักษณะหรือสอดคล้องกับการปรับเปลี่ยนโครงสร้างเศรษฐกิจ ไปสู่ Value-Based Economy หรือเศรษฐกิจที่ขับเคลื่อนด้วยนวัตกรรม ทำน้อย ได้มาก เช่น (๑) เปลี่ยนจากการผลิตสินค้า โภคภัณฑ์ไปสู่สินค้า เชิงนวัตกรรม (๒) เปลี่ยนจากการขับเคลื่อนประเทศด้วย ภาคอุตสาหกรรม ไปสู่การขับเคลื่อนด้วยเทคโนโลยี ความคิดสร้างสรรค์ และนวัตกรรม (๓) เปลี่ยนจากการเน้นภาคการผลิตสินค้าไปสู่การเน้น ภาคบริการมากขึ้น รวมถึงโครงการที่เติมเต็มด้วยวิทยาการ ความคิด สร้างสรรค์ นวัตกรรม วิทยาศาสตร์ เทคโนโลยี และการวิจัยและพัฒนา แล้วต่อยอดความได้เปรียบเชิงเปรียบเทียบ เช่น ด้านการเกษตร เทคโนโลยีชีวภาพ สาธารณสุข วัฒนธรรม ฯลฯ | (๕) | ๕ |
| ๕.๗ โครงการ สอดคล้องกับ ยุทธศาสตร์จังหวัด | โครงการพัฒนาท้องถิ่นมีความสอดคล้องกับท่วงระยะเวลาของ แผนพัฒนาจังหวัดที่ได้กำหนดขึ้น เพื่อขับเคลื่อนการพัฒนาท้องถิ่นเสมือน หนึ่งการขับเคลื่อนการพัฒนาจังหวัด ซึ่งไม่สามารถแยกส่วนใดส่วนหนึ่ง ออกจากกันได้ นอกจากนี้โครงการพัฒนาท้องถิ่นต้องเป็นโครงการ เชื่อมต่อหรือเดินทางไปด้วยกันกับยุทธศาสตร์จังหวัดที่ได้กำหนดขึ้นเป็น ปัจจุบัน | (๕) | ๕ |
| ๕.๘ โครงการแก้ไข ปัญหาความยากจน หรือการเสริมสร้างให้ ประเทศชาติมั่นคง มั่งคั่ง ยั่งยืน ภายใต้ หลักประชารัฐ | เป็นโครงการที่ดำเนินการภายใต้พื้นฐานความพอเพียงที่ประชาชน ดำเนินการเองหรือร่วมดำเนินการ เป็นโครงการต่อยอดและขยายได้ เป็น โครงการที่ประชาชนต้องการเพื่อให้เกิดความยั่งยืน ซึ่งมีลักษณะที่จะให้ ท้องถิ่นมีความมั่นคง มั่งคั่ง ยั่งยืน เป็นท้องถิ่นที่พัฒนาแล้วด้วยการ พัฒนาปรัชญาเศรษฐกิจพอเพียง | (๕) | ๕ |
| ๕.๙ งบประมาณมี ความสอดคล้องกับ เป้าหมาย(ผลผลิต ของโครงการ) | งบประมาณโครงการพัฒนาจะต้องคำนึงถึงหลักสำคัญ ๕ ประการในการ จัดทำโครงการได้แก่ (๑) ความประหยัด (Economy) (๒) ความมี ประสิทธิภาพ (Efficiency) (๓) ความมีประสิทธิภาพ (Effectiveness) (๔) ความยุติธรรม (Equity) (๕) ความโปร่งใส (Transparency) | (๕) | ๕ |
| ๕.๑๐ มีการประมาณ การราคาถูกต้องตาม หลักวิธีการ งบประมาณ | การประมาณราคาเพื่อการพัฒนาต้องให้สอดคล้องกับโครงการถูกต้อง ตามหลักวิชาการทางช่าง หลักของราคากลาง ราคากลางท้องถิ่น มีความ โปร่งใสในการกำหนดราคาและตรวจสอบในเชิงประจักษ์ | (๕) | ๕ |

| ประเด็น การพิจารณา | รายละเอียดหลักเกณฑ์ | คะแนน เต็ม | คะแนน ที่ได้ |
|---|---|---------------|-----------------|
| ๕.๑๑ มีการกำหนดตัวชี้วัด (KPI) และสอดคล้องกับวัตถุประสงค์และผลที่คาดว่าจะได้รับ | มีการกำหนดตัวชี้วัดผลงาน (Key Performancy Indicator : KPI) ที่ สามารถวัดได้ (measurable) ใช้บอกประสิทธิผล (effectiveness) ใช้บอกประสิทธิภาพ (efficiency) ได้ เช่น การกำหนดความพึงพอใจ การกำหนดร้อยละ การกำหนดอันเกิดจากผลของวัตถุประสงค์ที่เกิดขึ้นที่ได้รับ (การคาดการณ์ คาดว่าจะได้รับ) | (๕) | |
| ๕.๑๒ ผลที่คาดว่าจะได้รับสอดคล้องกับวัตถุประสงค์ | ผลที่ได้รับเป็นสิ่งที่เกิดขึ้นได้จริงจากการดำเนินการตามโครงการพัฒนาซึ่งสอดคล้องกับวัตถุประสงค์ที่ตั้งไว้ การได้ผลหรือผลที่เกิดขึ้นจะต้องเท่ากับวัตถุประสงค์หรือมากกว่าวัตถุประสงค์ ซึ่งการเขียนวัตถุประสงค์ควรคำนึงถึง (๑) มีความเป็นไปได้และมีความเฉพาะเจาะจง ในการดำเนินงานตามโครงการ (๒) วัดและประเมินผลระดับของความสำเร็จได้ (๓) ระบุสิ่งที่ต้องการดำเนินงานอย่างชัดเจนและเฉพาะเจาะจงมากที่สุดและสามารถปฏิบัติได้ (๔) เป็นเหตุเป็นผล สอดคล้องกับความเป็นจริง (๕) ส่งผลต่อการบ่งบอกเวลาได้ | (๕) | |
| รวมคะแนน | | ๑๐๐ | |

๔.๓ สรุปผลการพัฒนาท้องถิ่นในภาพรวม

ในการจัดทำแผนพัฒนาท้องถิ่น (พ.ศ. ๒๕๖๖ - ๒๕๗๐) ขององค์กรปกครองส่วนท้องถิ่น ก็เพื่อใช้เป็นเครื่องมือในการพัฒนา เป็นแนวทางในการบริหารพัฒนาท้องถิ่นให้บรรลุตามวัตถุประสงค์และเป้าหมาย เกิดประสิทธิภาพประสิทธิผลสูงสุดในการแก้ไขปัญหาให้กับประชาชน ก่อให้เกิดประโยชน์และสามารถตอบสนองความต้องการพัฒนาของประชาชน โดยพิจารณาบรรจุโครงการในงบประมาณรายจ่ายประจำปี งบประมาณรายจ่ายเพิ่มเติม และงบประมาณจากเงินสะสม โดยจะต้องมีการติดตามและประเมินผลแผนพัฒนาตามระเบียบกระทรวงมหาดไทย ว่าด้วยการจัดทำแผนพัฒนาขององค์กรปกครองส่วนท้องถิ่น พ.ศ. ๒๕๔๘ และที่แก้ไขเพิ่มเติมถึง (ฉบับที่ ๓) พ.ศ. ๒๕๖๑ เป็นการสรุปผลในภาพรวมของท้องถิ่น เป็นการติดตามผลการนำยุทธศาสตร์ขององค์กรปกครองส่วนท้องถิ่น ว่าเกิดผลทั้งในเชิงปริมาณ และเชิงคุณภาพ อย่างไร ซึ่งสามารถวัดผลได้ทั้งเชิงสถิติต่างๆ ตาราง กราฟ และการพรรณนา ดังนี้

(๑) การวัดผลในเชิงปริมาณและเชิงคุณภาพ

(๑.๑) การวัดผลในเชิงปริมาณ (Quantity)

- โดยมีเครื่องมือที่ใช้ในการติดตามและประเมินผลในเชิงปริมาณ

(๑.๒) การวัดผลในเชิงคุณภาพ (Quality)

การวัดผลเชิงคุณภาพ ใช้การสำรวจความพึงพอใจในการวัดผลเชิงคุณภาพโดยภาพรวม โดยได้มีการประเมินความพึงพอใจ ซึ่งการประเมินความพึงพอใจทำให้ทราบถึงผลเชิงคุณภาพในการดำเนินงานขององค์การบริหารส่วนตำบลในภาพรวม

โดยเครื่องมือที่ใช้ในการประเมินความพึงพอใจ มีดังนี้

แบบที่ ๓/๓ แบบประเมินความพึงพอใจต่อผลการดำเนินงานขององค์กรปกครองส่วนท้องถิ่น

แบบที่ ๓/๔ แบบประเมินความพึงพอใจของผู้รับบริการในงานบริการขององค์กร

ปกครองส่วนท้องถิ่น (ให้หน่วยงานภายนอกดำเนินการ)

๔.๔ ข้อเสนอแนะในการจัดทำแผนพัฒนาท้องถิ่นในอนาคต

(๑) ผลกระทบนำไปสู่ออนาคต

(๑.๑) ปัญหาสาธารณสุขต่างๆ ที่เกิดขึ้นในองค์กรปกครองส่วนท้องถิ่น อันได้แก่ ภัยแล้ง วาตภัย น้ำท่วม อัคคีภัย ที่เกิดขึ้นและส่งผลกระทบต่อประชาชนในพื้นที่ เกิดความเสียหายทั้งชีวิตและทรัพย์สิน แนวทางการแก้ไข คือพิจารณาวางแผนการดำเนินการป้องกัน ก่อนเกิดเหตุ ระหว่างเกิดเหตุ หลังเกิดเหตุ บรรจุแผนงาน โครงการ กิจกรรม การให้ความช่วยเหลือต่างๆ จัดตั้งศูนย์ช่วยเหลือประชาชนขององค์กรปกครองส่วนท้องถิ่น เพื่อสามารถดำเนินการได้ทันทั่วถึง

(๑.๒) ปัญหาโรคระบาดที่เกิดจากคน เกิดจากสัตว์ ที่ส่งผลกระทบต่อชีวิตประชาชน และสัตว์ต่างๆ ในตำบล ซึ่งได้แก่ โรคไข้หวัดใหญ่ ไข้หวัดนก โรคมือ เท้า ปาก ที่เกิดขึ้นกับเด็กๆ โรคพิษสุนัขบ้า แนวทางการแก้ไขปัญหา คือ ฝึกอบรม ประชาสัมพันธ์ รมณรงค์การป้องกัน ลงพื้นที่ระงับการเกิดโรคระบาด การทำลาย การรักษา

(๑.๓) ปัญหาประชาชนมีรายได้น้อย การศึกษาต่ำ ประชาชนในตำบลยังมีคนรายได้น้อย มีหนี้สินเยอะ ไม่เพียงพอในการดำรงชีวิต ค่าครองชีพสูง แนวทางการแก้ไขปัญหา ให้ความรู้เกี่ยวกับการประกอบอาชีพ สาธิตการประกอบอาชีพ ช่วยเหลือประชาชนซ่อมแซมบ้านคนจน ผู้มีรายได้น้อย ส่งเสริมด้านการศึกษาโดยการจัดบริการสาธารณสุขด้านการศึกษา การจัดตั้งศูนย์พัฒนาเด็กเล็ก สนับสนุนกิจกรรมต่างๆ ให้กับเด็กนักเรียน จ้างเด็กนักเรียนในช่วงปิดภาคเรียนเพื่อมีรายได้

(๑.๔) ปัญหายาเสพติดในตำบล ในพื้นที่ยังไม่พบว่ามีการค้ายาเสพติด และยังไม่พบรายงานว่ามีผู้ติดยาเสพติด แต่เพื่อเป็นการป้องกัน มีแนวทางการป้องกัน โดยการลงพื้นที่ค้นหา การรณรงค์ป้องกัน การให้ความรู้กับประชาชนได้ทราบถึงโทษของยาเสพติด

(๑.๕) ปัญหาการสัญจรไปมาของประชาชนในตำบล เนื่องจาก ในตำบลด้านโครงสร้างพื้นฐาน เส้นทางคมนาคมบางหมู่บ้านยังเป็น ถนนดิน ถนนลูกรัง ช่วงฤดูฝนถนนลื่น เป็นหลุมเป็นบ่อ เกิดปัญหาในการสัญจรไปมาของประชาชน เสี่ยงต่อการเกิดอุบัติเหตุ การคมนาคมล่าช้า แนวทางการแก้ไข จัดทำแผนงาน โครงการก่อสร้างถนนในเส้นทางสำคัญ พิจารณาเสนอสนับสนุนจากหน่วยงานอื่น

(๒) ข้อสังเกต ข้อเสนอแนะ ผลจากการพัฒนา

(๒.๑) ข้อสังเกต จากการสำรวจข้อมูล การลงพื้นที่ในตำบล จะเห็นว่าประชาชนยังมีปัญหาที่จะต้องดำเนินการแก้ไขอยู่มาก ดังนี้ ด้านการศึกษา สาธารณสุข ความมั่นคงปลอดภัยในชีวิตและทรัพย์สิน การศาสนาศิลปวัฒนธรรม ประเพณี กีฬา สถานที่ผ่อนหย่อนใจ สวัสดิการสังคม การเกษตร เศรษฐกิจ อุตสาหกรรม การพัฒนาอาชีพ เส้นทางคมนาคมขนส่ง/ไฟฟ้า/น้ำประปา/แหล่งน้ำเพื่ออุปโภค - บริโภค ด้านทรัพยากรและสิ่งแวดล้อม ขยะมูลฝอยและสิ่งปฏิกูล จากปัญหาด้านต่างๆ ประชาชนไม่สามารถแก้ไขปัญหาเองได้จึงต้องเสนอให้องค์กรปกครองส่วนท้องถิ่นแก้ไข ทำให้มีการเสนอโครงการเข้ามาเป็นจำนวนมาก ซึ่งงบประมาณขององค์กรปกครองส่วนท้องถิ่นนั้นมีจำกัดไม่เพียงพอต่อการจัดการได้

(๒.๒) ข้อเสนอแนะ จากข้อสังเกตดังกล่าว มีข้อเสนอแนะในการแก้ไขปัญหาต่างๆ ดังนี้ ปัญหาต่างๆ ที่ถูกเสนอมายังองค์กรปกครองส่วนท้องถิ่น นั้น ควรนำมาพิจารณาจัดลำดับความสำคัญโดยประชาคมท้องถิ่น ซึ่งมีหลายภาคส่วน ประกอบไปด้วย คณะกรรมการพัฒนาขององค์กรปกครองส่วนท้องถิ่น สมาชิกสภาท้องถิ่น ผู้นำหมู่บ้าน ตัวแทนส่วนราชการ รัฐวิสาหกิจ หน่วยงานที่เกี่ยวข้อง ประชาชนทั่วไป ร่วมกันพิจารณาจัดลำดับความสำคัญของโครงการ และพิจารณาบรรจุเข้าแผนพัฒนาท้องถิ่นต่อไป กรณีโครงการที่เกินศักยภาพที่ให้องค์กรปกครองส่วนท้องถิ่นเสนอขอรับการสนับสนุนจากหน่วยงานอื่น

